



str. 6

V Libni funguje čtvrtý pražský babybox



str. 7

Výstavba Rohanského mostu se blíží pomalu



str. 20

V karlínské galerii je výstava Mánesových děl



ČESTNÍ OBČANÉ

TROJICE OSOBNOSTÍ PŘEVZALA OCENĚNÍ

Strana 4

Inzerce



Městská část Praha 8, Odbor kultury, sportu, mládeže a památkové péče pořádá anketu

SPORTOVEC PRAHY 8 ROKU 2020

Nejlepší sportovce budeme vyhlášovat v kategoriích:

- žáci (ročník 2006 a mladší)
- žákyně (ročník 2006 a mladší)
- junioři (ročník 2001-2005)
- juniorky (ročník 2001-2005)
- dospělí – muži (ročník 2000 a starší)
- dospělí – ženy (ročník 2000 a starší)
- trenér roku
- sportovní tým
- sportovní klub
- sportovní legenda

Nominovat můžete do: **31. 11. 2020**
O pořadí rozhodne hodnotící komise z řad zastupitelů MČ Praha 8, zástupců úředníků ÚMČ Praha 8 a zástupců odborné veřejnosti.

Základní pravidla:
Všichni nominovaní musí mít trvalé bydliště na území městské části Praha 8, nebo musí být registrovanými členy některého ze sportovních klubů, organizací se sídlem na území městské části Praha 8. Tato podmínka se nevztahuje na kategorii „Sportovní legenda“. V této kategorii může být nominován každý občan, který má nesporné zásluhy o rozvoj sportu a v době své aktivní sportovní činnosti působil či žil v Praze 8.

Nominační lístek

SPORTOVEC PRAHY 8 ROKU 2020

nominace do kategorie:

žáci junioři muži trenér
 žákyně juniorky ženy legenda
 sportovní tým sportovní klub

jméno a příjmení nominovaného / název nominovaného týmu či klubu:

rok narození:

název a sídlo klubu nebo školy, kde působí:

sportovní odvětví:

zdůvodnění nominace (dosažené sportovní úspěchy v daném roce):

kontakt na nominovaného sportovce / tým / klub (telefon, e-mail):

kontakt na nominující osobu (telefon, e-mail)*

*nepovinné

Vyplněný kupón zasílejte na adresu:
Městská část Praha 8
Odbor kultury, sportu, mládeže a památkové péče
Zenklova 1/35, Praha 8, 184 00
obálku označte: **SPORTOVEC PRAHY 8 ROKU 2020**

Naskenovaný lístek lze zaslat na e-mail:
osmicka@praha8.cz nebo vladislava.wildtova@praha8.cz.

POMOC PRO RODINY V OBTÍŽNÉ SITUACI



Městská část Praha 8

Máte potíže a nevíte, kde hledat podporu? Kontaktujte nás!

- pomoc rodičům s výchovně vzdělávacími aktivitami
- krizová intervence - obavy, strach, orientace v opatřeních
- pedagogicko-psychologické konzultace - doučování školních dětí v domácím prostředí
- metodické vedení dětí ve věku od narození po školní období
- pomoci rodinám se stanovením denního režimu
- poskytnutí kontaktů na následnou odbornou péči
- pomoc s trávením volného času (inspirace, informace, doporučení)

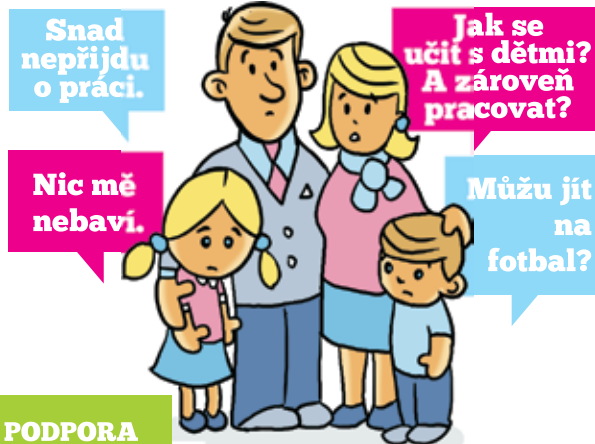

TELEFONICKÁ PODPORA od 8 do 19 h linky pomoci:

Alena Dvořáková - 606 035 260 (12–19h)
 Andrea Lopašková - 702 171 705 (9–17h)
 Lamyaa Khechini - 702 171 468 (9–12h)
 (možnost konzultace v angličtině, francouzštině a italštině)

OSOBNÍ PODPORA (DLE DOMLUVY)

RC Osmička
 Libčická 333
 DK Ďáblík
 Taussigova 1172/1
 KD Krakov
 Těšínská 600



OSMIČKA pro rodinu
 Zábava, vzdělání, volný čas

EMAILOVÁ PODPORA

poradna@osmickaprorodinu.cz

www.osmickaprorodinu.cz

Slovo starosty

Milí spoluobčané,

bohužel nelze nezaregistrovat, že nás koronavirus sevřel mnohem hůř, než jsme asi všichni čekali. Ve chvíli psaní tohoto úvodníku máme zavedena již velmi přísná opatření a já bych si vás dovolil poprosit o to, abyste je skutečně dodržovali. Jde o hodně a není to opravdu žádná legrace.

Zároveň je teď nutno ze strany státu projevit maximální empatii a rychle pomoci těm, kteří kvůli restrikcím přicházejí o živobytí. Mají to teď obrovsky těžké a nezaslouží si hrubě necitlivá slova českého prezidenta o neschopnosti. V této souvislosti je to i na nás občanech. Podpořme nákupem ty, kteří dnes strádají uzavřením svých provozoven a snaží se přežít alespoň pomocí objednávek či prodejem přes okénka.

Snažme se vzájemně pochopit, držet spolu a nehádat se. Teď není čas na spory zastánců roušek s jejich odpírači. Žádné „vyhrané“ hádky na sociálních sítích nikomu z nás v okamžiku pandemické krize nepomohou. Dokázali jsme být zodpovědní a jednotní na jaře, dokážeme to i teď. Držme spolu.

Neberme pandemii jako svého druhu sportovní ligu – není žádné „best in COVID“, jak bohužel řekl předseda vlády v létě. Nebylo vhodné se vychloubat, ale nesmíme se ani nyní vzdát. Buďme trpěliví, buďme chápaví, buďme zodpovědní, chraňme se před nákazou.

A myslíme na ty, kteří s nemocí bojují v první linii a zachraňují životy. Na lékaře, na zdravotní sestry i bratry. Je třeba jim složit poklonu a poděkovat. A nejen jim. Myslíme i na paní učitelky, kuchařky a další zaměstnance z mateřských škol, kteří se starají o naše nejmenší, abychom mohli pracovat. Na všechny, kteří nám svou práci umožňují nakupovat potraviny, léky a další nezbytnosti. Poděkujme všem, kteří svou činností pomáhají udržet společnost v chodu.

Mnoho trpělivosti, hodně sil a pevné zdraví přeje



Ondřej Gros
starosta MČ Praha 8

PERIODICKÝ TISK ÚZEMNÍHO SAMOSPRÁVNÉHO CELKU

Vydává: MČ Praha 8, IČ: 00063797

Náklad: 60 000 ks

Distribuce: Česká distribuční, a. s.

Adresa redakce: Zenklova 35/1 (Libeňský zámek), 180 48 Praha 8 – Libeň,
e-mail: osmicka@praha8.cz

Příjem inzerce: Lenka Jančijuková, e-mail: inzerce@praha8.cz, tel.: 222 805 112

Šéfredaktor: Tomáš Kňourek, e-mail: tomas.knourek@praha8.cz

Redakční rada: Tomáš Mrázek (předseda), Martin Štěrba (místopředseda),

Jiří Vítek, Jana Solomonová, Tomáš Pavlu, Tomáš Tatranský, Michal Kalina

Infocentrum MČ Praha 8: tel.: 222 805 505, 222 805 506

Tisk: Asagraph, s. r. o., v tiskárně Severotisk, s. r. o., Ústí nad Labem

Podávání novinových zásilek povolila Česká pošta, s. p., Odštěpný závod Praha,

č. j. nov. 5151/95 ze dne 24. 4. 1995.

Registrace: MK ČR E 12043

Za věcnou správnost textů odpovídají autoři, u inzerátů inzerenti.

Toto číslo bylo uzavřeno 12. října 2020, vyšlo 27. října 2020.

Redakční uzávěrka příštího, prosincového čísla: 9. listopadu 2020.

Zasláním příspěvku dává zaslátel souhlas s jeho zveřejněním v komunikačních médiích MČ Praha 8

a zaručuje, že zveřejnění není v rozporu s právy třetích osob.

K převzetí textů, fotografií a audiovizuálních materiálů, zveřejněných v komunikačních médiích MČ Praha 8,

a jejich následnému zveřejnění v jiných médiích je nutný souhlas vydavatele.

Titulní strana, FOTO: Vladimír Slabý

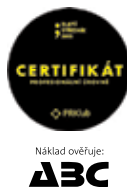

Co najdete v čísle



8 ÚZEMNÍ ROZVOJ

Radnice připomínkuje studii budoucnosti
dáblického sídliště



18 SPORT

Softbalistky z Bohnic získaly titul

10 DOPRAVA

Řada přechodů do škol bude bezpečnější

12 ČTENÁŘI PÍŠÍ...

... a radnice jim odpovídá

13 HISTORIE

Výročí popravy vlastenců v Mauthausenu

14 FÓRUM ZASTUPITELŮ

Jak se vám líbí „rychlost“ oprav komunikací
pod taktovkou magistrátních organizací?

20 KULTURA

V Galerii Kooperativa můžete vidět díla
Josefa Mánesa a jeho blízkých

24 SENIOŘI

Nabídka Center aktivizačních programů

29 VELKOOBJEMOVÉ KONTEJNERY

Kde se legálně a zdarma zbavit odpadu

31 ZÁBAVA

Luštěte křížovku o zajímavé ceny

Zpravodajství

ČESTNÁ OBČANSTVÍ

Tři osobnosti převzaly ocenění



■ **Obřadní síň Libeňského zámku předposlední záříjový den zažila tradiční událost – udílení Čestných občanství Prahy 8. To se uskutečnilo již pošesté.**

Ocenění Čestný občan Prahy 8 převzali zakládající ředitelka Gerontologického centra Iva Holmerová, bojovnick proti totalitě a za demokracii Julián Slepecký (v zastoupení své manželky Olíny) a sexuolog a psychiatr Slavoj Brichcín.

„Udílením čestných občanství chceme oceňovat osobnosti, které se zvláště významným způsobem zasloužily jak o celospolečenský přínos, tak o rozvoj, prospěch a dobré jméno osmé městské části. Jde o projev úcty za celoživotní dílo,“ konstatoval starosta Ondřej Gros (ODS) s tím, že ho těší, že tato tradice se v Praze 8 ujala.

Prvním Čestným občanem Prahy 8 se stal lékař z Nemocnice Na Bulovce Josef Hercz už v roce 2005. Poté nastala mnohaletá pauza a na udílení se navázalo až v roce 2016. Od té doby se jedná o každoroční ocenění. Čestné občanství městské části Praha 8 uděluje Zastupitelstvo městské části na základě § 10 odst. (2) a ve smyslu § 89 odst. (1) zákona č. 131/2000 Sb., o hl. m. Praze, jako projev úcty a ocenění za hrdinství, osobní statečnost, celoživotní zásluhy a mimořádné umělecké výkony.

(mš)

doc. MUDr. Iva Holmerová, Ph.D. (*1955)



Absolvovala Fakultu všeobecného lékařství Univerzity Karlovy v Praze, specializovala se v praktickém lékařství, geriatrii, veřejném zdravotnictví a medicíně dlouhodobé péče. Ph.D. získala v oboru sociální gerontologie. Habilitovala

v oboru kulturní a sociální antropologie se zaměřením na problematiku péče o seniory a Alzheimerovy choroby. Působí jako zakládající ředitelka Gerontologického centra v Praze 8, proděkanka pro zahraniční vztahy UK FHS, zakladatelka Centra pro studium dlouhověkosti a dlouhodobé péče (CELLO ILC CZ), odborný garant Studií dlouhověkosti na FHS UK a jako hostující profesorka na University of the West of Scotland.

plk. Julián Slepecký (*1928)

Za války byl nacistickými úřady odvečen na práce do Lipska a pak do Bádenska. Po osvobození se dostal do francouzského sběrného tábora pro občany Sovětského svazu a měl být deportován do SSSR navzdory tomu, že se hlásil k české národnosti. V Polsku se mu naštěstí podařilo z transpor-



tu uprchnout. Do Československa se dostal až na konci listopadu 1945. Přihlásil se do vojenské školy pro spojařské mechaniky. Vojenským výcvikem prošel na Slovensku a na vojenská studia nastoupil v Novém Městě nad Váhom. Když se čs. armáda dostala do područí komunistů, byl zatčen a odsouzen na dvacet let. Na svobodu se dostal těsně před amnestií v roce 1959. Pracoval pak jako řidič a také v dělnických profesích. Po roce 1990 byl rehabilitován a povýšen do hodnosti plukovníka. Žije v Praze 8 a je činný ve vojenské sekci Konfederace politických vězňů.

MUDr. Slavoj Brichcín (*1935)

Český sexuolog a psychiatr, soudní znalec v těchto oborech. Přál si studovat literární vědu, kvůli politickým poměrům byl však vyslán na lékařskou fakultu Univerzity Karlovy v Plzni. Ve vyšších semestrech studoval zároveň dva roky psychologii na Filozofické fakultě UK. Poté působil v psychiatrické léčebně v Dobřanech, od roku 1961 v Českých Budějovicích a pak v Praze. Po roce 1986 se stal primářem Psychiatrické léčebny v Bohnicích. Založil a organizoval Bohnické sexuologické dny. Vede psychoterapeutickou sekci České křesťanské akademie. Je dlouholetým členem Psychiatrické, Sexuologické a Psychoterapeutické společnosti ČLS J. E. Purkyně.



KORONAVIRUS

Radnice pomáhá i sousedním obcím

■ Tři týdny po sobě se v Praze 8 prováděl bezplatný výdej dezinfekce veřejnosti. Občané a podnikatelé z Prahy 8 si mohli vyzvednout jeden litr dezinfekce, a to na trzích v Bohnicích, u metra Ládví, v Karlíně u kostela a při Čimických trzích.

Současně s výdejem se provádí preventivní dezinfekce škol a městských budov, a to vždy před dny pro veřejnost a den poté. V těchto dnech rovněž probíhá ranní dezinfekce venkovních hřišť, noční dezinfekce městských budov a škol a součas-

ně odbor krizového řízení průběžně dovzbučuje především školská a sociální zařízení ochrannými prostředky. „Vzhledem k dobré organizaci a vybavenosti Prahy 8 se na nás v krizových situacích obrací i okolní obce a městské části, jako Břežněves či Dolní Chabry, s žádostí o mimořádné dezinfekce objektů či materiální pomoc. Výkon provádíme společně s naší jednotkou dobrovolných hasičů, ale obrací se na nás i velké městské části, jako například Praha 7. Ta od nás mimořádně obdržela pro sociální zařízení 500 litrů dezinfekce,“ řekl místostarosta Jiří

Vítek (Patrioti). Nebylo to poprvé, kdy Praha 8 pomohla svému sousedovi. Při první vlně koronavirové epidemie dezinfikovala ozónem budovu radnice Prahy 7. „V oblasti bezpečnosti a krizového řízení máme společně velmi nadstandardní vztahy a vždy sousedům rádi pomůžeme. Protože náš krizový plán počítá s rezervami pro mimořádné události, bylo možné provádět i veřejný výdej dezinfekce veřejnosti v takovém rozsahu,“ prohlásil místostarosta odpovědný za krizové řízení MČ Praha 8.

Nyní odbor krizového řízení diponuje šestičlenným týmem,



RADNICE PRAVIDELNĚ PROVÁDÍ i dezinfekci venkovních hřišť.

který je na dvě trojice rozdělen do dvacetičtyřhodinových směn. Nedílnou součástí krizového řízení je sbor dobrovolných hasičů Bohnice a jednotka dobrovolných hasičů Prahy 8, která disponuje desítkami dobrovolníků. (tk)

KRÁTCE

MATEŘSKÉ ŠKOLKY FUNGUJÍ

Krizový štáb Prahy 8 rozhodl, že městská část nebude uzavírat provoz mateřských škol. Chce tak umožnit pracujícím rodičům, kteří nemají jinou možnost postarat se o své děti, chodit do zaměstnání. Provoz mateřských škol bude v maximální možné míře nastaven tak, aby byla eliminována případná rizika. „Uzavřením mateřských škol bychom zkomplikovali již tak obtížnou situaci rodičům a potažmo i zaměstnavatelům. I nadále pochopitelně platí, že v případě přítomnosti nákazy ve školkách postupujeme v souladu s pokyny Hygienické stanice hlavního města Prahy,“ popsal místostarosta pro školství Tomáš Tatranský (TOP 09 + STAN).

BULOVKA TESTUJE ZAMĚŠTNANCE

Nemocnice Na Bulovce nabízí skupinové testování zaměstnanců na covid-19 v místě určeném zaměstnavatelem. Testuje se schválenou metodou, tzv. PCR testem, v souladu s národní strategií testování COVID-19. Vzorky se zpracovávají přímo v Centrálních laboratořích na Oddělení klinické mikrobiologie. Odběrové místo Bulovka otevřela jako jedna z prvních v republice, odběry na COVID-19 provádí již od letošního března. Test na COVID-19 v rámci testování týmu u zaměstnavatele stojí 1756 korun na osobu. Certifikát o negativním výsledku testu PCR (certifikát pro

vycestování) přijde na 250 korun. Administrativní poplatek za výjezd v Praze a okolí je v rozmezí 600 až 1000 korun na osobu. Výše administrativního poplatku se mění podle vzdálenosti dojezdu a počtu odběrů na jednom místě.

ZMĚNA ÚŘEDNÍCH HODIN

ÚMČ Praha 8 pro veřejnost nyní až do odvolání funguje v pondělí od 8 do 13 hodin a ve středu od 12 do 17 hodin. Stále platí povinnost mít ve všech budovách úřadu zakrytá ústa a nos. Doporučuje se také před vstupem do budovy použít dezinfekci na ruce a veškeré

schůzky je třeba si nejprve telefonicky nebo e-mailem domluvit s jednotlivými úředníky. Telefonické a emailové kontaktování úředníků je možné samozřejmě i mimo úřední dobu pro veřejnost.

PRODEJ PODÍLŮ V DOMECH

Radnice Prahy 8 připravila koncepci prodeje svých spoluvlastnických podílů na bytových domech ve vlastnictví obce, tj. hlavního města Prahy, svěřených do správy MČ Praha 8. Seznamu vybraných spoluvlast-

nických podílů na bytových domech byl již odsouhlasen Radou MČ Praha 8 a následně i Zastupitelstvem MČ Praha 8. Jedná se o tyto objekty: Křížkova 76/61, Křížkova 83/99, Křížkova 178/31, Kaizlový sady 422/5, Kollárova 405/1, Okrouhlická 280/20, Vosmíkových 510/18 a Vacínova 536/3. Zásady postupu prodeje spoluvlastnických podílů na bytových domech najdete na www.praha8.cz/Prodej-bytu.

MANUÁL PRO SOCIÁLNĚ SLABÉ RODINY

Radnice Prahy 8 vydala „manuál“ pro sociálně slabé rodiny s dětmi. Odpoví na otázky například v oblastech ošetřovného, mimořádné okamžité pomoci, potíží s platbami za stravné, školní družinu či klubu nebo záležitosti týkajících se doučování. Manuál najdete na stránkách www.praha8.cz, rubrika školství.

PLEXISKLA V JÍDELNÁCH

V rámci úsilí o maximální ochranu žáků i kuchařek instalovala MČ Praha 8 speciální ochranná plexiskla do výdejních prostor jídelen základních škol, jejichž je zřizovatelem. „Ochranná plexiskla ve školních jídelnách jsou konkrétním příkladem toho, že v boji s nákazou COVID-19 jdeme nad rámec běžných opatření, protože ochrana zdraví je pro nás na prvním místě,“ říká místostarosta Tomáš Tatranský (TOP 09 a STAN), který má na starosti školství. (tk)



Zpravodajství

LIBEŇ

Na zámku začal fungovat babybox, je čtvrtým v metropoli

■ V České republice začal fungovat už 77. babybox. Do těchto speciálních schránek lidé za patnáct let jejich fungování anonymně odložili 212 dětí. Nejnovější babybox je v Praze 8.

Podle starosty Ondřeje Grose (ODS) radnice chce umístěním babyboxu na Libeňském zámku pomoci eliminovat případy, kdy se novopečená maminka zkratkovitě zbaví miminka s tragickými následky. „Rád bych poděkoval panu Hessovi, který mne k jeho zřízení přivedl, a také paní starostce Prahy 2 Janě Černochové (ODS), která nám svůj babybox předvedla a přispěla cennými radami. Snadná dostupnost babyboxu by mohla podobným situacím zabránit. A vzhledem k tomu, že od vzniku babyboxů se jejich pomocí v celé zemi podařilo zachránit přes dvě stovky novorozenců, jsem rád, že v tomto směru pomocnou ruku můžeme podat i my,“ konstatoval starosta. Zdůraznil, že velkou výhodou umístění na Libeňském zámku je blízkost nemocnice i záchranné služby, která tak u babyboxu může být během několika málo minut.

V Praze byly dosud tři babyboxy, ale první z nich v Praze 9 na Hloubětínském záměčku, instalovaný již v roce 2005, byl loni přemístěn do Šrobárovy ulice v Praze 2 na objekt Fakultní nemocnice Královské Vinohrady. „Za dobu své existence umožnil vstoupit do nového života 28 nechtěným lidským mláďatům,“ řekl zakladatel projektu Ludvík Hess, přezdívaný babydědek. Druhý pražský



NOVÝ BABYBOX otevřel starosta Ondřej Gros (vpravo) spolu s jejich výrobcem Zdeňkem Juřicou. Foto: Vladimír Slabý

babybox je na budově radnice Úřadu městské části Praha 2 a zachránil šest miminek. Třetí na budově radnice Prahy 6 v Jilemnického ulici, který pomohl letos v srpnu pátému děťátku.

„Se starostou Ondřejem Grosem jsem se seznámil, když odhaloval bronzovou pamětní desku mého literárního časopisu Divoké víno na Gymnázium U Libeňského zámku letos v červnu. Vzápětí jsme s Ondřejem Grosem zjistili, že jsme oba navštěvovali stejné gymnázium, ale i základní školu Palmovka, dokonce i mateřskou školu na Palmovce v Sokolovské ulici. Slovo dalo slovo a Ondřej Gros, protagonista babyboxů, projevil zájem o instalaci bedýnky v Praze 8. Obešli jsme spolu zámek a našli ideální umístění ve dřevěných vratech v ulici U Libeňského zámku přímo proti

budově gymnázia,“ popisuje Ludvík Hess vznik nápadu instalovat nový babybox v Praze 8. (mš)
Rozhovor s Ludvíkem Hessem na str. 16

Poděkování dárčům:

Pavlu Hlaváčkovi, D. I. SEVEN, a. s.
Petru Bečičkovi, 100MEGA Distribution, s. r. o.
Martinu Kličkoví, Omnilink Services a.s.
Vojtěchu Novákovi, Květiny Novák Praha, a. s.
spolužákům Emila - Mély Machálka, jeho rodině a přátelům a všem dalším dárčům, bez nichž by babybox nebyl ani jeden

Co je to babybox?

Jde o vytápěnou a ventilovanou schránku s 37 °C, uvnitř snímanou kamerou, do které mohou rodiče anonymně odložit své nechtěné dítě. Signalizací je napojena na stálou službu, čidla reagují na světlo i zvuk a ihned vyrozumí obsluhující personál o tom, že se dvířka babyboxu otevřela i uzavřela a že vanička byla zatěžkána. Zároveň odchází signál do mobilních telefonů. Stav dítěte a časy jsou zaznamenávány elektronicky a obrazově, ten, kdo dítě vkládá, zůstává v anonymitě.

Úřad průmyslového vlastnictví ČR vystavil v roce 2008 babyboxu osvědčení o zápisu ochranné známky. Instalování babyboxů organizuje v ČR Ludvík Hess a Jakub Hess pomáhají odloženým dětem, z. s., a Nadační fond pro odložené děti Statim.

Vážení čtenáři,

v tomto čísle Osmičky otiskujeme několik pozvánek na akce, jejichž konání závisí na rozhodnutí státních orgánů o opatřeních souvisejících s šířením koronaviru. Prosíme, sledujte stránky www.praha8.cz, kde se dovíte aktuální informace, zda se akce koná, či nikoli. Děkuje.

Územní rozvoj

ROHANSKÝ MOST

Jak z Karlína do Holešovic? Nutno hledat konsenzus

■ Urychlená výstavba mostu spojujícího Karlín s Holešovicemi byla jednou z priorit nynějšího vedení radnice Prahy 8. A zůstává jí i nadále. I když k realizaci povede ještě dlouhá cesta, dílčí úspěchy už jsou tu.

Hned čtyři varianty přemostění Vltavy mezi Karlínem a Holešovicemi se nedávno řešily na veřejném projednání, jehož se zúčastnili i zástupci osmí městské části. Po dvou hodinách bylo zřejmé, že shoda nepanuje mezi urbanisty a architekty, zástupci magistrátu ani městských částí. Hlavním problémem je, že není zatím jasné, v jaké trase má most vést, a to především na straně Holešovic. A mimo jiné i proto nemá tento most pro vedení Prahy v tuto chvíli prioritou.

Radní Prahy 8 Tomáš Hřebík (TOP 09 + STAN) se spolu s kolegy z radnice pokusí tento přístup změnit. Chtějí, aby přemostění dostalo prioritu. Už proto, že vedle rekonstrukcí stávajících mostů, nového Dvorského mostu a lávky HolKa, se žádná podobná investice neplánuje.

„V tomto kontextu stojí otázka varianty nového mostu až za jeho termínem. Usilujeme o to, aby se na úrovni územního, respektive Metropolitního plánu začaly seriózně projednávat všechny možnosti, které jsou reálné,“ shrnuje postup MČ Praha 8 její radní Tomáš Hřebík. Platí, že pro radnici se jako nejvýhodnější stále jeví umístění

Jateční/Urxova. Už proto, že částí Prahy 7 preferované spojení Komunardů/Tháмова naráží na existující stavby na území Karlína a šířkové dispozice ulice U Mlýnského kanálu.

Podle předsedy komise pro dopravu Rady MČ Praha 8 Martina Jedličky (TOP 09 + STAN) je nejvyšší čas dosáhnout všestranného kompromisu. I proto, že Karlín kolem komunikace Rohanský ostrov čeká v dalších letech rychlý rozvoj. Na holešovické straně Vltavy je již zřetelný a bude dále nabírat na intenzitě.

„Klíčové v celém záměru je, že se na Rohanském mostě počítá s tramvajovou tratí. Její pražské síti toto propojení pomůže,“ vyzdvihuje důležitý fakt Martin Jedlička. Regionální organizátor Pražské integrované dopavy (ROPID) podle něj uvádí, že vybudováním Rohanského mostu se obsluha celé oblasti výrazně zlepší, bude stabilnější a cestující nebudou vystaveni mimořádným situacím.

Tramvajové spojení mezi Karlínem a Holešovicemi by mohla zajišťovat linka 24. Zároveň by se otevřela možnost propojení až na Trojskou ulici s perspektivou dalšího rozvoje tramvajové trati severním

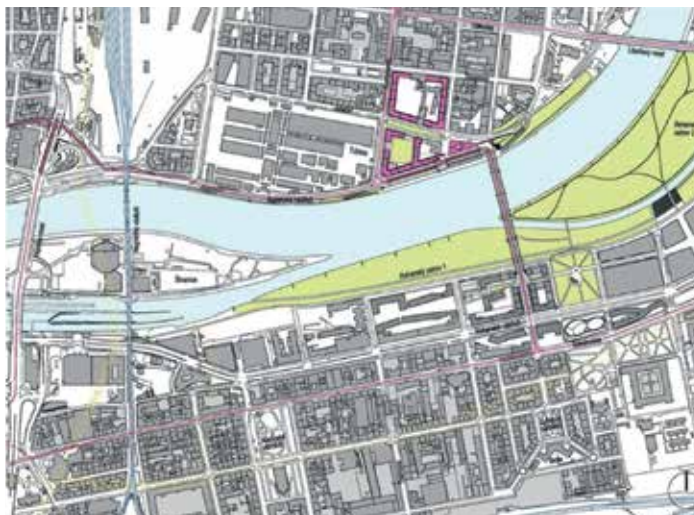

RADNICE PRAHY 8 podporuje variantu propojení Jateční a Urxovy ulice.

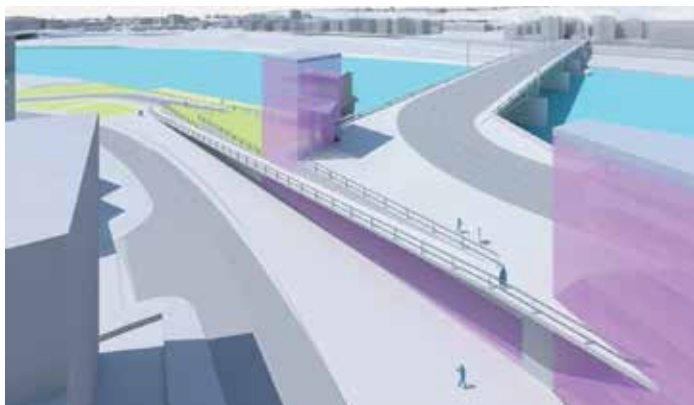

DŮLEŽITOU SOUČÁSTÍ nového mostu má být tramvajová trať.

směrem na Zdíby. Ostatně obyvatelé Troji by získali přímo spojení s Václavským náměstím. A další výhody by plynuly z hlediska dostupnosti i pro Holešovice.

I přes intenzivní jednání zástupců MČ Praha 8 není zatím možné určit žádný časový rámec přípravy a realizace nového mostu. Co je naopak jasné už nyní, jsou vstupy na úrovni ochrany kvalitního životního

prostředí obyvatel osmí městské části.

„Společně s kolegy definujeme rizikové momenty na úrovni hluku, intenzity dopavy, emisí. V rámci územního a stavebního řízení budeme klást maximální důraz na to, aby byly dopady co nejnižší. A jednoznačně převážily výhody spojené s realizací a zprovozněním Rohanského mostu,“ dodal Tomáš Hřebík.

(tk)

PAX SPOL. S R.O. - POHŘEBNÍ SLUŽBY

• pohřby s obřadem i bez obřadu, možnost sjednání doma, tel.: 733 120 411, 283 842 271
Nepřetržitá služba – převozy z bytů NONSTOP: 603 551 038, 603 551 032
Objednávková kancelář, dispečink – P-8 Libeň, Vosmikových 2, tel.: 284 841 928
Při využití služeb telefonické předobjednávky, bude z konečné ceny sjednaných služeb poskytnuta 15% sleva, tel.: 603 551 034

OBJEDNÁVKOVÉ KANCELÁŘE:

Praha 3 - Olšany, Vinohradská 153, tel.: 272 744 622 | Praha 4 - Nusle, Táborská 65, tel.: 241 741 164

e-mail: pax@pax.cz
www.pax.cz



placená inzertce

ETERNA

Pravidelná péče o hroby

Úklid hrobu, vyčištění pomníku, květinová výzdoba

2 - 12x ROČNĚ

+420 734 844 591

www.eterna.cz



placená inzertce

REKONSTRUKCE BYTŮ

+420 775 395 451
+420 725 872 892
sdktri@seznam.cz

zednické
elektrifikační
instalatérské práce
sádrokartony
malování

www.zedktri.webnode.cz

placená inzertce

Územní rozvoj

KOBYLISY

Studie sídliště bude ještě před

■ Magistrát hlavního města Prahy předložil a představil nejen odborné, ale i široké veřejnosti Územní studii sídliště Ďáblice. Ta obsahuje jak návrhy na novou výstavbu či úpravu vybavenosti, tak rekonstrukce a úpravy vnitřní části sídliště.

Své podstatné výhrady a připomínky k návrhu předložil v souhrnném materiálu místostarosta Prahy 8 Jiří Vítek (Patrioti s Trikolorou). Tomu například vadí, že některé části studie nejsou v souladu s územním plánem. Rozsáhlý materiál tak bude ještě objektem debat o konečném přístupu k dlouhodobé péči o tuto významnou rezidenční lokalitu. Studie má podle Jiřího Vítky podstatné nedostatky a uvádí celou řadu konkrétních připomínek.

Autoři studie – Institut plánování a rozvoje hlavního města Prahy (IPR) – už v průběhu roku 2019 absolvovali o věci řadu veřejných debat. A to na jednáních pražského zastupitelstva, v rámci tzv. pracovní skupiny složené ze zástupců občanů, se zástupci radnice Prahy 8, vlastníků nemovitostí, SVJ a také formou prezentace a prezentování materiálu široké veřejnosti. „Územní studie si klade za cíl vyvarovat se idejím segregace a separování městských funkcí, kterou je poznamenána urbanistická výstavba modernistického období, do kterého spadají i sídliště. Hlavním principem je město kvalitní, udržitelné. Město krátkých, docházkových vzdáleností,“ uvádí se v materiálu.

VÝSTAVBA JEN KOLEM LÁDVI?

Největší hrozbou sídliště Ďáblice, která vychází ze sociodemografické studie z roku 2018, je podle autorů plánu ze studia Moba velký pokles počtu obyvatel. „Od roku 1980 do roku 2011 sídliště ztratilo 44 procent obyvatel. V posledních sedmi letech se jejich počet ustálil na 15 200. Ovšem podíváme-li se na hl. m. Praha jako na celek, ve stejném období od roku 1980 do současnosti stoupl počet obyvatel Prahy o 105 tisíc. Disproporce mezi růstem obyvatel Prahy a poklesem obyvatel Ďáblice je největší hrozbou pro udržitelný rozvoj a pro naplnění cíle soudržného města,“ tvrdí autoři projektu.

Konkrétně by IPR chtěl případnou novou výstavbu koncentrovat pouze v okolí metra Ládví, soustředit se na úpravu veřejného prostoru vnitřní části sídliště a Střelnické ulice a objekty Včel navrhnout výhledově převážně jako vybavenostní a komunitní centra s nízkou podlažností.

PRO STUDII KONKRÉTNĚJŠÍ

Radnice Prahy 8 nezavrhuje studii jako takovou, ale vznáší konkrétní procesní námítky. Zatímco podle autorů „účel územní studie je vytvoření podkladu pro rozhodování

používání studie,“ namítá Jiří Vítek.

Praha 8 tedy požaduje, aby byla návrhová část jasně rozdělena na „výrok“ formulující zásady rozhodování v území, podle kterého bude probíhat rozhodování v území a zbytek návrhové části se střednědobým a dlouhodobým výhledem byl jeho „odůvodnění“ a sloužil pouze jako doklad, že zásady výrokové části dlouhodobý rozvoj nepopírají. Zároveň požaduje, aby výroková část sloužící pro rozhodování v území byla formulována skutečně jako zásady, podle kterých lze relativně jednoznačně rozhodnout o ne/souladu v případě tvorby stanoviska.

S ohledem na tuto připomínku radnice Prahy 8 upozorňuje

stávající struktury a adekvátně upravit navržené regulativy.“

ZACHOVÁNÍ STÁVAJÍCÍCH PÁTEŘNÍCH ULIC

Studie podle vedení osmé městské části navrhuje řešení dopravy, které je závislé na širší transformaci dopravy v celém sektoru města a významných dopravních stavbách mimo řešení území. Požaduje proto, aby studie ve své výrokové části pro rozhodování v území zachovala současně dopravní uspořádání páteřních ulic.

„Ve shodě s autory studie vnímáme jihozápadní okraj řešeného území (konkrétně okolí stanice metra Ládví, v menší míře okolí okrskové centra Tanvaldská a polikliniky Čumpelíkova) jako plochu



VEDENÍ RADNICE PRAHY 8 studii rozvoje například vyčítá, že i nadále počítá s existencí autobusového terminálu Ládví.

v území v souladu se závaznými dokumenty hlavního města Prahy“, místostarosta Jiří Vítek má trochu jiný názor.

„Návrhová část studie matoucím způsobem směřuje podklady pro rozhodování v území s rozvahou o hypotetických možnostech dlouhodobého vývoje území, čímž je nesrozumitelná a vyvolává nesprávné dojmy ohledně

na části předpokládaného „výroku“ (výkresová část, střednědobý horizont), které nejsou v souladu s platným územním plánem. Obává se narušení interpretace „stabilizované plochy“. „Požadujeme proto, aby byly části studie určené pro rozhodování v území uvedeny do souladu s územním plánem. Dle našeho názoru to vyžaduje především znovu důkladně ověřit analýzu hmot

k transformaci. Kvitujeme zároveň navržený princip tří pilotních projektů. Domníváme se nicméně, že s ohledem na účel pořizované územní studie není možné ani vhodné toto téma řešit v jejím rámci,“ konstatuje Vítek.

Požaduje proto, aby v okolí stanice metra Ládví a polikliniky územní studie navrhla pouze základní regulaci garantující

mětem diskusí



DO TVORBY STUDIE rozvoje dáblického sídliště se zapojili i občané.

zachování koncepce sídliště a vymezila prostor pro podrobnější dokumentaci, která bude zároveň sloužit jako podklad pro změnu územního plánu.

Zeleň mezi poliklinikou, MŠ speciální Štíbrova a věžovým domem Kyselova 2, která je pozůstatkem střelnického parku z 19. století, a zelený pás mezi domy v ulici Třebenická a ulici Střelnická například radnice požaduje zařadit do stabilizovaného území. Stejně tak v souvislosti se studií žádá zařadit do stabilizovaného území i věžový dům Taussigova 1, který je součástí původní koncepce sídliště.

VÝBĚR Z NÁVRHŮ RADNICE PRAHY 8:

► zachování ulice Střelnická a Dáblická ve stávající konfiguraci 2+2 pruhů. V místech, kde již dnes existuje zúžení do jednoho pruhu (resp. levý odbočovací pruh pouze doleva), návrat k druhému průběžnému pruhu.

► nesouhlas s přesunutím přechodu pro chodce Střelnická/Davídkova o desítky metrů západním směrem a s rušením přechodů pro chodce Žernosecká/Beachklub Ládví, Žernosecká/Burešova, Žernosecká/Jelínkova a všech přechodů pro chodce přes ulici Čumpelíkova.

► přehodnocení pozitivního postoje studie k existenci autobusového terminálu Ládví, resp. negativní postoj k jeho přesunu na metro Letňany. Chybí posouzení maximální přípustné kapacity autobusových zastávek na stanici Ládví.

Studii jako důležitý počín vítá architekt Ondřej Tuček (8žije). „Iniciovali jsme jej již od roku 2015, tedy dříve, než se zde objevily developerské záměry společnosti CPI. Nyní jsme těsně před dokončením tohoto urbanistického dokumentu, který má vysoké ambice – definovat pravidla pro rozvoj sídliště na dalších 15 až 20 let,“ uvedl Tuček, který zároveň zastupuje Spolek přátel sídliště Dáblice.

Podle očekávání obyvatel i zadání IPR by základní kostra sídliště, spočívající na jeho stávajících urbanistických principech a s kompozicí bytových domů kolem centrálního parku měla zůstat zachována. Jediné potenciály rozvoje studie definuje v oblasti kolem náměstí u metra Ládví a na místě dnešní Včely ve Frydlantské ulici. „Zde by mohly vzniknout až osmi-podlažní domy. Je však škoda, že hmotové řešení navrhované výstavby zůstalo ve značně schematické podobě a návrh neřeší důležité otázky dopravního napojení, způsob výstavby nad podzemní stavbou metra, zastínění stávajících budov i radikální změny veřejných prostranství. Včely vnímáme jako vzájemně propojenou a související vrstvu veřejného vybavení a jejich případná konverze by měla být koordinována a sladěna, nikoliv řešena po částech. V tomto smyslu jsme podali své námítky a připomínky k rozpracované verzi územní studie a věříme, že budou reflektovány,“ uvedl Tuček.

(tk)

SENIORI PROTI ŠMEJDŮM
Takticko-strategická sebeobrana pro seniory
Nejste bezmocní. **ZDARMA**

Kdy: vždy ve středu (17:30 - 19:00)

- 4.11.2020 - téma: Sebeochranné myšlení
- 11.11.2020 - téma: V dopravě a MHD
- 18.11.2020 - téma: Venkovní veřejné prostory
- 25.11.2020 - téma: Vnitřní veřejné prostory
- 2.12.2020 - téma: Návštěva a na návštěvě

Kde: Čimická zahrada, Spádná 882/9, Praha 8

Hlavním cílem kurzu je naučit se sebeochrannému myšlení: identifikovat nebezpečné situace, místa a lidi s předstihem a vyhnout se jim. I v případě, že se to nepodaří, bude senior na situaci připraven a bude mít tak mnohem více času reagovat v sebeobraně dovednostmi a znalostmi. Kurz je zaměřen i na ochranu seniorů proti tzv. šmejdům (osobám vnučujícím prodej zboží nekvalitními praktikami) a na postupy, jak se proti nim bránit. Lektorem kurzu je odborník s mnohaletou policejní praxí, znalostí bojových systémů a relaxačních technik.



Pořádá: Vědomý dotek z.s. Podporuje:
www.vedomy-dotek.cz
info@vedomy-dotek.cz



Městská část
Praha 8



PSYCHIATRICKÁ NEMOCNICE BOHNICE

V RÁMCI DOPLŇOVÁNÍ NAŠEHO TÝMU HLEDÁME VHODNÉ UCHAZEČE/UCHAZEČKY NA OBSAZENÍ NÁSLEDUJÍCÍCH PRACOVNÍCH POZIC:



- VŠEOBECNÁ/PRAKTICKÁ SESTRA SE ZÁJMEM O PSYCHIRII
- LÉKAŘ/LÉKAŘKA - PSYCHIATR (PO ATESTACI)
- VŠEOBECNÝ SANITÁŘ
- VEDOUcí LÉKÁRNÍ - ODBORNÝ ZÁSTUPCE

Podrobnější informace o pozicích na :

<https://bohnice.cz/o-nemocnici/kariera/>

<https://www.jobs.cz/prace/?company%5b%5d=4072118>

Kontakt: Mgr. Machocký, tel.: +420 725 827 015

E-mail: daniel.machocky@bohnice.cz

www.bohnice.cz

Doprava

ŠKOLY

V Libni i Karlíně budou bezpečnější přechody

■ Další přechody pro chodce v Praze 8 budou bezpečnější. Jedná se o čtyři přechody v blízkosti základních škol Na Slovance a Lyčkovu náměstí, které byly vytipovány v rámci dopravních studií Bezpečných cest do škol a společně s magistrálním odborem rozvoje a financování dopravy byly vybrány k projektové přípravě pro stavební řízení.

V blízkosti ZŠ Na Slovance se jedná o stavební úpravy v ulici Davídkova, konkrétně křižovatky Davídkova/Na Slovance a Davídkova/Pod Vodárenskou věží, kudy přichází do školy řada žáků. „U těchto přechodů pro chodce dojde ke stavebním úpravám, které zvýší bezpečnost: dojde k zúžení profilu vozovky, vysazení chodníkových ploch, doplnění přechodů pro chodce a doplnění přisvětlení přechodů tam, kde dnes chybí. Tím by měla být zajištěna vyšší bezpečnost těchto přechodů,“ uvedl radní pro dopravu Tomáš Slabihoudek (TOP 09 + STAN).

Další řešená křižovatka bude Na Slovance/Na Dílcích. „V tomto případě dojde k dobudování části chybějícího chodníku a nového zvýšeného přechodu pro chodce, tak, aby byly zajiště-

ny pěší vazby od ulice Davídkova ke škole,“ informoval Martin Jedlička, předseda komise pro dopravu (TOP 09 + STAN). Další stavební úpravou projde křižo-

vatka Křižíkova/Urxova, kde vznikne nový přechod pro chodce v místech, kudy chodí řada žáků do ZŠ Lyčkovu náměstí od tramvajové zastávky Urxova.

„Chtěl bych poděkovat spolku Pražské matky, který uvedené studie Bezpečných cest do škol nechal zpracovat a který se na něm podílel ve spolupráci se školami i s městskou částí,“ dodal Jedlička.

Uvedené čtyři projekty se připojí k pěti dalším připravovaným akcím BESIP, které jsou již v projektové přípravě od poloviny letošního roku a o nichž jsme již informovali (Osmička, červenec 2019). (mat)

▼ **NÁVRHY ÚPRAV** vzešlé ze studií včetně dopravního značení nejsou finální. V rámci projednávání s dotčenými orgány se budou pravděpodobně určitým způsobem měnit.

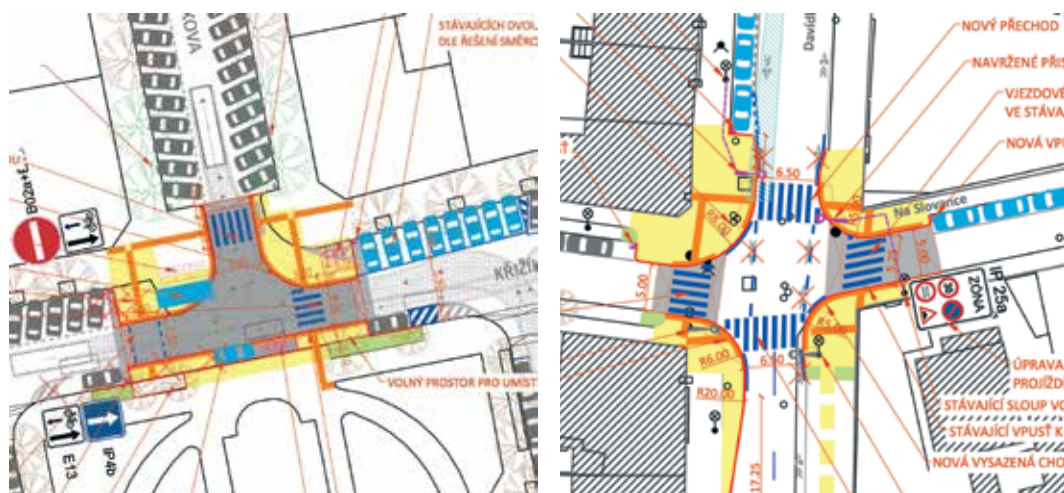

JAK PRODLOUŽIT PARKOVACÍ OPRAVNĚNÍ ONLINE?

• Prodloužené parkovacích oprávnění je možné online přes Osobní stránky uživatele: <https://osu.zpspraha.cz/login>

• Není tedy nutné chodit na úřad.

• Bankovní převod je třeba provést nejméně 5 pracovních dní před vypršením platnosti stávajícího parkovacího oprávnění a výhradně se zadaným variabilním symbolem.

• Návod na elektronické prodloužení naleznete na www.parkujvklidu/uzivatelska_pirucka.pdf (na str. 20).

• Pokud jste si přihlašovací údaje neuložili, kontaktujte přímo referenty výdejny parkovacích oprávnění e-mailem nebo telefonicky.

Kontakty zde: <https://www.praha8.cz/oddeleni-zon-placeneho-stani>.

Poznámka: Všechna parkovací oprávnění platná v době nouzového stavu na jaře (16. 3.–11. 5. 2020) byla automaticky prodloužena o dobu, kdy byly zóny vypnuté, tj. o 56 dní.

Podle aktuálně dostupných informací se o opětovném vypnutí ZPS v tuto chvíli neuvažuje.

PARKOVÁNÍ

V Lodžské mají řidiči nová místa

■ V Lodžské ulici došlo během října k vyznačení nových parkovacích míst, která mohou využít místní obyvatelé.

„Podnětem pro vyznačení zhruba 56 parkovacích míst je už dříve avizovaný záměr uzavřít soukromé parkoviště supermarketu Lidl (dříve Billa), kde dnes parkují místní obyvatelé. Proto jsme hledali řešení, které by alespoň částečně pomohlo občanům zmírnit dopad uzavření parkoviště a komplikované parkování jim usnadnit,“ uvedl radní pro dopravu Tomáš Slabihoudek (TOP 09 + STAN). Dalším důvodem je dlouhodobě špatná situace s parková-

ním v ulicích Poznaňská, Hlivičká a v jejich okolí.

Parkovací pruhy v obou směrech ulice Lodžská byly vyznačeny v úsecích, které navazují na část ulice, kde se v pravém pruhu parkuje už řadu let. Ve značené části ulice byla doprava již vedena.

Osmá městská část nadále vede dialog se společností Lidl o možnosti využít část parkoviště u supermarketu pro veřejnost. (tk)

SIGNALIZACE

Semaforey u Kauflandu: týdny mimo provoz

■ Téměř do konce listopadu potrvá výměna semaforů na křižovatce ulic Střelničná-Ďáblická (u Kauflandu). Po dobu stavby bude dopravní režim křižovatky výrazně upraven, a to zejména v první etapě stavby, která začne 7. listopadu.

Doprava v křižovatce bude usměrněna a vedena pouze v jednom jízdním pruhu v každém směru. Vzhledem k podobě křižovatky nebudou semaforey nahrazeny provizorními a po dobu stavby budou vypnuté. Po dobu stavby bude křižovatka změněna na provizorní kruhový objezd.

Po dokončení opravy se dopravní režim vrátí do dnešní podoby, finální dopravní značení na křižovatce se změní jen kosmeticky. Pro vozidla se dopravní režim nezmění, zato se výrazně usnadní pohyb cyklistů přes křižovatku, díky vyznačení sdružených přečhdů pro chodce a přejezdů pro cyklisty.

Důvodem výměny světelných signalizačních zařízení je jejich velmi špatný technický stav. Stavbu provádí TSK hl. m. Prahy, dopravní režim byl stanoven magistrátem a odsouhlasen dopravní policií. Dokončení stavby je plánované na 26. listopadu 2020.

(mat)



mp
MÚZEUM
HLAVNÍHO
MĚSTA
PRAHY

PRAHA
PRAHA
PRAHA
PRAHA
PRAHA

řemesla
v pořádku



Zámecký areál Ctěnice

Bohdanečská 259/1, Praha 9 – Vínohř

Od 1. 11. 2020 otevřeno:

út-pá 10–16 hod., so-ne 10–18 hod.

Na státní svátek 17. 11. 2020 je otevřeno.

www.muzeumprahy.cz



NAVŠTIVTE NÁŠ

AUTORIZOVANÝ SERVIS ŠKODA
V PRAZE - BOHNICÍCH



ŠEKOVÁ KNÍŽKA HAVEX-auto

Rozšířená verze šekové knížky ŠKODA pro vozy starší 4 let o unikátní benefity HAVEX-auto, např.:

- sleva na vybranou práci a materiál 20 %,
- výhody Domovského servisu jen za 396 Kč,
- pick up servis a mnoho dalších výhod.



Kalkulátor
opravy vozu

ON-LINE KALKULAČKA

V naší chytré aplikaci si v teple a klidu domova předem sami spočítáte, kolik za servisní úkony u nás zaplatíte, a také kolik s námi ušetříte.

Další výhodou on-line kalkulačky je možnost jednoduchého objednání na servis.



PAKETOVÉ CENY

- pro vozy starší 4 a více let nabízíme výhodné ceny na běžné servisní úkony
- cenově dostupné servisní balíčky zahrnují jak ŠKODA originální díly, tak i práci proškoleného personálu, a konečná cena je včetně DPH.

GARANTUJEME KRÁTKÉ OBJEDNACÍ LHŮTY



... má pro Vás
vždy něco navíc

HAVEX-auto Praha | Lodžská 814/24a, 181 00 Praha 8

Telefon.: 283 850 132, 233 543 847

E-mail: bohnice.servis@havex.cz

www.havex.cz

Čtenáři píší

NAPSALI JSTE NÁM NEJEN NA WWW.PRAHA8.CZ

• **Dobrý den,**
chtěl bych se zeptat na stavbu v Thámově ulici, projekt Block B. Začínají každý den ráno s nejtěžšími pracemi, ty probudí celé okolí a po hodině přestanou a následně je celý den vcelku klid. Chápu, že s tím nic neuděláte, že je stavební firma sobecká a práci má naplánovanou zrovna takto. Bohužel však kopou/sekají/bourají i o víkendech, a to jak v sobotu, tak neděli a není absolutně možné se vyspat, a to žádný den v týdnu. Zároveň zvuk proniká do vnitrobloku Křížkova 52/48, v něm se soustředí a násobí a je neskutečně hlasitý. Mohou v obytné oblasti kopat i od rána i o víkendech? Můžete zkontrolovat, že i ve zmíněném vnitrobloku splňují hlukový limit? Děkuji.

Ondřej Mádle

Vážený pane Mádle,
děkujeme za upozornění. Stavebníka upozorníme na dodržování podmínek stavebního povolení, především míru hluku a prachu a pracovní dobu. Vzhledem k tomu, že se stížnosti opakují, budeme na této stavbě provádět další kontroly. Pokud

by se opakovala hluková stavební činnost nadále, především v neděli nebo nočních hodinách, prosím zavolejte hlídku městské policie, která zaznamená čas a bude identifikovat osoby na stavbě. Stavební úřad tak bude moci učinit správné úkony vůči stavebníkovi.
S pozdravem

Pavel Kryštof
vedoucí odboru územního rozvoje a výstavby

• **Dobrý den,**
skončila mě 30. 9. 2020 platnost zaplaceného parkování v Praze 8, kde bydlím. Mám dva dotazy: Zda vzhledem k jarnímu nouzovému stavu byla prodloužena platnost parkování a zda lze vzhledem k omezení návštěvních hodin u vás zaplatit parkování jinak než osobní návštěvou.
Děkuji za odpověď.

Petr

Vážený pane,
všechna parkovací oprávnění, platná v době jarního nouzového stavu, byla automaticky prodloužena o dobu jarního nouzového

Vážení čtenáři,

v této rubrice publikujeme vaše vybrané dotazy, připomínky či návrhy včetně odpovědí. Nezveřejňujeme příspěvky anonymní, vulgární a zjevně nepravdivé. V případě pochybností rozhoduje redakční rada.

Vaše stručné náměty zasílejte na e-mail osmicka@praha8.cz či na adresu **Zenklova 35/1, Praha 8, 180 48.**

Redakce si vyhrazuje právo příspěvky krátit a upravovat.

stavu. Parkovací oprávnění je možné uhradit buď osobně na výdejní parkovací oprávnění, nebo prostřednictvím Osobních stránek uživatele, ke kterým Vám byly zaslány přihlašovací údaje za předpokladu, že jste při registraci parkovacího oprávnění poskytli svoji e-mailovou adresu. Pokud jste si přihlašovací údaje neuložili, kontaktujte přímo referenty výdejní parkovacích oprávnění e-mailem nebo telefonicky.

S pozdravem

Michal Komenda,
pověřený vedením oddělení zón placeného státní

Dobrý den,
už přes rok nefungují displeje u metra Kobylisy, na několikere dotazy pořád nepřišla žádná informace, kdy budou opraveny nebo proč tak dlouho nefungují. Dá se to zjistit? Děkuji předem za informaci, případně v měsíčníku Osmička.
S pozdravem

Vlasta Zavázalová

Vážená paní Zavázalová,
digitální hodiny (ukazatele času a teploty) na autobusovém terminálu Kobylisy jsou v majet-

ku a správě Dopravního podniku hl. m. Prahy. Důvodem toho, že jsou mimo provoz, je dle sdělení DPP „závažná porucha – velmi špatný izolační stav napájecích kabelů těchto hodin, které jsou uloženy v zemních výkopech v oblasti autobusového terminálu. Obnovení činnosti uvedených digitálních hodin by vyžadovalo velkou rekonstrukci a kompletní výměnu poškozených napájecích kabelů, což by znamenalo investiční akci s náklady mnoha milionů korun, a také rozsáhlé výkopové práce

v oblasti autobusového terminálu.“

O zprovoznění všech hodin se dle sdělení Dopravního podniku s ohledem na vysoké náklady neuvažuje. Za MČ Praha 8 jsme s DPP tuto záležitost řešili již loni a během letošního roku, kdy nám bylo přislíbeno řešení v podobě zprovoznění alespoň některých z nich. Pokusím se znovu zařadit. Děkuji za pochopení.
S pozdravem

Martin Jedlička (TOP 09)
předseda komise pro dopravu Rady
MČ Praha 8



KONCERTY
V DIVADLE
POD PALMOVKOU

www.podpalmovkou.cz

PP

LENKA FILIPOVÁ

25. 11. 2020 od 20.00

Předprodej: 450 Kč
Na místě: 550 Kč



Historie

HEYDRICHIÁDA

Kamarádka Jindřišky vzpomíná...

■ Již 78. výročí hromadné popravy vlastenců v determinacním táboře Mauthausen – podporovatelů Operace Anthropoid – jsme si připomněli 24. října. Tento akt se uskutečnil jako pomsta za pomoc při odstranění katana českého národa, německého říšského protektora Reinharda Heydricha.

Ze seznamu popravených vždy zaujme příběh nejsmutnější – teprve čtrnáctileté mučednice Jindřišky Novákové, vězněné, týrané a zavražděné zbabělými německými vrahy za pouhé odvedení jízdního kola.

Radnímu Michalovi Švarcovi (Patrioti s Trikolorou) se podařilo vyhledat očitého svědka tehdejších událostí: paní Marii Balejovou, sousedku a kamarádku Jindřišky, a získat od ní cenné svědectví její a její matky, včetně dosud nezveřejněných snímků.

„Naše rodina i rodina Novákových měly blízký vztah. Jindřiška si se mnou často hrála a hlídala mě. Maminka i já jsme potkaly v den atentátu zakrváceného muže na schodech činžovního domu v ulici Poděbradova 3 (dnes Novákových), který

patřil naší rodině. Ptal se po bytu Novákových. Po chvíli paní Marie Nováková požádala maminku o starší košili po otcovi pro známého, který údajně utrpěl zranění při srážce s uhlířem, a o odvedení jeho kola od prodejny obuvi. Maminka byla zaneprázdněna, proto kolo nakonec odvedla Jindra, která se právě vrátila ze školy. Košili i zraněného maminka později poznala na fotce v osobě mrtvého Jana Kubiše. Oděv včetně námi zapůjčeného lihového vaříče je dodnes uložen v muzeu Anthropoidu. Během prvního zadržení Jindřišky gestapem paní Nováková dlela u nás a za ten půlden jí zcela zešedivěly vlasy. Při červencovém zatýkání Novákových jsme s Jindrou přicházely z nákupu domů a v ulici zahlédly



DOSUD NEZVEŘEJNĚNÝ SNÍMEK

Jindřišky Novákové (první zleva). Druhá zprava Marie Balejová.

luxusní vůz SS. Jindřiška tehdy pronesla větu, která se později ukázala být osudovou: Ještě bych se ráda projela tímto krásným autem a pak mohu umřít,“ vzpomíná Marie Balejová.

Celý rozhovor můžete vidět na <https://www.facebook.com/1049471894/videos/pcb.29>



MARIE BALEJOVÁ bydlí na sídlišti v Kobylisích.

48829458541374/10218723861341540/

Podle radního Švarce je hrdinství ještě nedospělé dívky, která prožila martýrium ve formě věznění, výslechů a následné popravy, pro nás zavazující. „Čest památce její i ostatních, kteří položili život za naši svobodu a národní sebeurčení. Nezapomeneme!“ (tk)



LISTOPAD 2020



Městská část
Praha 8

Program může být upraven v souvislosti s nařízením vlády proti šíření viru COVID 19. Aktuální informace na www.divadlokh.cz



PŘEDSTAVENÍ PRO DOSPĚLÉ

Představení označená jako Pronájem otevřený veřejnosti si můžete rezervovat, ale vstupenky se prodávají až večer před představením.

6/11 pá 19:00 DO RÁNA BUDE PO LUCCE. Parodie na detektivní hry s ekonomicko-erotickým podtextem.

NEMOCNICE UPROSTŘED MĚSTA. Parodie na všechny seriály z nemocničního prostředí. K představení patří i bonusové překvapení a tombola v ceně vstupenky. Hraje PT Divadlo. *Pronájem otevřený veřejnosti. Vstupné 180 Kč.*

9/11 po 19:00 E. R. Espalieu: KDY TO BYLO NAPOSLEDY. Brilliantní absurdní komedie ukazující mnoho věcí, které muži v manželství často podceňují, aniž by si uvědomovali, že jim přítom může jít o život. Hrají Radka Stupková a Jan Szymik. *Vstupné 220 Kč/150 Kč.*

11/11 st 19:30 C. Goldoni: SLUHA DVOU PÁNŮ. Komedie plná zámen a nedorozumění, které roztáčí sluha Truffaldino, mazaný a přihlouplý zároven. Hraje Divadlo Bez debat. *Pronájem otevřený veřejnosti. Vstupné 200 Kč/100 Kč.*

18/11 st 19:30 MEZIMĚSTO – KONCERT. Samostatný koncert folkové kapely MeziMěsto. Téměř dvouhodinový koncert bude spojen se křtem druhého alba této skupiny S váhami na křídlech. Kromě známých písní uslyšíte i spoustu nových, které jste ještě neslyšeli. *Pronájem otevřený veřejnosti. Vstupné 150 Kč.*

19/11 čt 19:30 RADECKÉHO POCHOD ŽIVOTEM. Unikátní interpretace vojenské kariéry maršála Josefa Václava Radeckého, nejslavnějšího vojevůdce narozeného v Čechách a sloužícího neuvěřitelných 72 let. Zachycuje významné mezníky jeho vojenské kariéry. Hraje Divadelní spolek Agenerace. *Pronájem. Vstupné 200 Kč.*

20/11 pá 19:30 J. Lokos - W. Shakespeare: ZA OPONOU. Romeo a Julie trochu jinak. Nesetkáte se s našlím a krveprolitím, nebudou zde žádné bitky ani mordy, žádné střety mezi rody Monteků a Kapuletů. U nás náš mladý zamilovaný pár smrt nerozdělí. Hraje Naše divadlo Praha. *Pronájem otevřený veřejnosti. Vstupné 180 Kč.*

23/11 po 19:00 C. Baxter: HARD SELL. V zahradním bazénu u vily ředitele krachující Ústecké uhelné n.p. je nalezeno jeho plovoucí mrtvé tělo. Při zběžném ohledání je zjištěno, že byl zabit stélou do týlu. Podezřelých je mnoho. K případu jsou povoláni kapitán Srot a poručík Čuně, kterým se již sedm let nepodařilo nic vyšetřit. Je totiž červen roku 1995. Hrají K. Rímský, J. Jankovský a J. Polášková. *Vstupné 220 Kč/150 Kč.*

25/11 st 19:30 DÍVČÍ VÁLKA. Nesmrtelná komedie Františka Ringo Čecha aneb jak to Alois Jirásek neviděl. Hraje Divadlo Okko. *Pronájem otevřený veřejnosti. Vstupné 200 Kč/150 Kč.*

PŘEDSTAVENÍ PRO DĚTI

Dopolední představení ve všední dny jsou školní a účast na nich je možná po telefonické nebo e-mailové dohodě. Vstupné za představení LD Jiskra 50 Kč, za ostatní představení 80 Kč.

1/11 ne 10:00 ZVÍRÁTKA PANA KRBCE. Hraje LD Jiskra. Od 3 let.

8/11 ne 10:00 ZVÍRÁTKA PANA KRBCE

12/11 čt 9:00; 10:30 PÍSNÍČKA ZE VŠECH STRAN. Premiérový pořad o "Královně Melodii", která navštíví různé hudební země. Hrají členové Státní opery a Národního divadla Praha. Od 6 let.

13/11 pá 9:00; 10:30 PÍSNÍČKA ZE VŠECH STRAN

14/11 so 10:00 PÍSNÍČKA ZE VŠECH STRAN

15/11 ne 10:00 DVANÁCT MĚSÍCŮ. Hraje LD Jiskra. Od 3 let.

22/11 ne 10:00 DVANÁCT MĚSÍCŮ. Hraje LD Jiskra. Od 3 let.

26/11 čt 9:00; 10:30; 14:00 O PRINCEZNĚ, KTERÁ RÁČKOVALA. Pohádka o princezně, která si zakládala na své urozenosti, je plná humoru i melodických a vtipných písniček Zdenka Rytíře. Hraje Divadelní společnost N. Venturové. Od 3 let.

27/11 pá 9:00; 10:30 O PRINCEZNĚ, KTERÁ RÁČKOVALA

28/11 so 10:00 O PRINCEZNĚ, KTERÁ RÁČKOVALA

29/11 ne 10:00 DVANÁCT MĚSÍCŮ. Hraje LD Jiskra. Od 3 let.



Fórum zastupitelů

Jak se vám líbí „rychlost“ oprav komunikací a poduličných sítí v Praze 8 pod taktovkou magistrátních organizací?



TENTO MĚSÍC SE PTÁ:

ODS

V této rubrice najdete názory zástupců stran zvolených do Zastupitelstva MČ Praha 8. Každý měsíc postupně jedna z nich vybere otázku, na kterou odpovídají i ostatní.



Ondřej Gros
starosta
MČ Praha 8

ODS **Praho, zrychli!**

Itálie: dálniční most v Janově – délka 1,2 kilometru, doba výstavby 15 měsíců.

Rusko: Kerčský most – délka 19 kilometrů, doba výstavby tři roky.

Praha 8: Prosecká ulice – délka 180 metrů, doba rekonstrukce dva a půl měsíce.

Praha 8: Cafourkova ulice – délka 150 metrů, doba rekonstrukce 18 měsíců.

Je nutné k těmto tvrdým faktům ještě něco dodávat? Bohužel ano. Je důležité si připomenout zpackanou rekonstrukci Zenklovy ulice z minulého volebního období. Tuhle šílenost sledují na vlastní oči tisíce obyvatel nejen Prahy 8. Kolony aut, zpoždění tramvají, nebezpečné přechody a tolik „milované“ cyklopruhy, po kterých nikdo nejedí. Bohužel, i dnes má tato „akce“ své příznivce u Zelených, dnes už raději schovaných pod hlavičkou Osmička sobě.

Dobře vím, že je nezbytné opravovat vodovodní a kanalizační síť, komunikace a chodníky. Mnohdy jsou opravdu ve špatném stavu. Ale je třeba u toho používat rozum (ne jako u Zenklovy) a hlavně pracovat rychle. Nepřijde mi normální, že se 180 metrů na Prosecké opravuje přes dva měsíce. O ještě kratším úseku v Cafourkové v Bohnicích ani nemluvě.

Tyto mnou náhodně vybrané akce mají společné jedno: jsou uskutečňovány magistrátem řízenými organizacemi, TSK (komunikace, údržba uliční zeleně atd.), která spadá do kompetence náměstka primátora Scheinherra (Praha sobě) a PVS (vodovodní síť, kanalizace) spadající do portfolia náměstka Hlubučka (STAN).

Bohužel podobných případů je v Praze 8 víc.

S oběma organizacemi jsme jednali. S novým vedením TSK přišlo aspoň částečné zlepšení v komunikaci a péči o uliční zeleň, jednání s PVS zatím výsledek nepřineslo. Zrychlete!



Martin Štěrba
místopředseda Pirátů
v Praze 8

PIRÁTI **Není možné to svádět pouze na magistrát**

„Musíme to opravit, omlouváme se za komplikace.“ Tohle je spojení, které nerad čte při cestování autem či MHD kdokoli z nás. Ale leckdy to bohužel jinak nejde.

Mluví-li někdo o „taktovce magistrátních organizací“, je dobré říci, že jde hlavně o Technickou správu komunikací – tedy TSK. A každá městská část má v této organizaci svého přidělence – Praha 8 má společného s Prahou 9, Letňany a dalšími oblastmi na severovýchodě Prahy. Pokud touto cestou s TSK vedení naší městské části neumí komunikovat, tedy vznášet legitimní dotazy na stav a plán oprav v naší městské části a také po něm požadovat informace o zpoždění, je to prostě chyba. Není pak možné házet chybu na jiné. I když to bývá nejjednodušší.

Praha 8 dopravní investice potřebuje, o tom není třeba diskutovat. Poslední velká investice byla dokončena v roce 2018, kdy se opravovala Zenklova ulice. Prosecká ulice se opravuje v současné době – a je pravdou, že dopravní situace v horní části Libně momentálně není dobrá – tramvaje stojí a objízdné trasy příliš nefungují. Ale co dál? Proč městská část neurguje rekonstrukce?

Ano, vždycky to jde naplánovat jinak, a po bitvě je každý generál. Nicméně bych vedení městské části poradil, aby se naučili s magistrátem i magistrátními organizacemi komunikovat i sami. Občas stačí zvednout telefon. Nebo napsat e-mail. V každém případě ale k tématu dopravních staveb a rekonstrukcí přistupovat aktivně.



Vladka Vojtíšková
zastupitelka
MČ Praha 8

8ŽIJE **Zveřejněte plány oprav**

Rychlost oprav čehokoliv v Česku včetně Prahy je mnohdy tristní a je to dlouhodobý problém, který se nemění (či mění velmi pomalu), ať je ve vedení Petr nebo Pavel. Vždyť v minulém volebním období byl ve vedení Technické správy komunikací (TSK) dokonce místostarosta Prahy 8 Matěj Fichtner.

Mnohdy přitom člověk vidí rozkopanou ulici, na níž v pracovní době nepracuje jediný dělník, třeba u oprav kanalizace, kvůli kterým je na řadě míst Prahy 8 už několik měsíců či dokonce let stavební ohrada jako třeba na chodníku v parku Okrouhlík.

Avšak i Praha 8 by mohla přispět k racionalizaci provádění oprav: například tím, že by si vytvořila na webu veřejně dostupný přehled o stavu všech chodníků i silnic na svém území. Každý povrch komunikace by ohodnotila nějakým stupněm bodové škály od výborného stavu po havarijní, tento seznam by pak pravidelně aktualizovala a řešila s TSK, která opravy realizuje. Dokonce by si Praha 8 od jednotlivých organizací (kromě TSK také Pražské vodovody a kanalizace, Pražská energetika či Pražská plynárenská) mohla vyžádat i plány oprav vodovodů, plynovodů a kanalizace a mohla by se snažit, aby tyto organizace sladily harmonogram oprav dohromady. Občané by velmi ocenili, kdyby se totiž – když už se jednou nějaká komunikace rozkope a opraví třeba kvůli kanalizaci – nerozkopávala další rok znovu kvůli jiné opravě.



Matěj Fichtner
zastupitel
MČ Praha 8

ANO Bude to jen horší

Stavba nebo oprava komunikace je komplexní záležitost a obvykle výsledek práce několika desítek, možná až stovek lidí – od plánovačů a projektantů přes přípravaře a další profese až po mistry a stavební dělníky. Proto paušálně „od boku“ kritizovat nízkou rychlost nebo kvalitu výstavby bez opravdové znalosti toho, jak a kde přesně vznikla, je povrchní a činí-li tak někdo z politické pozice, je to i populistické. Navíc většina přípravných i realizačních prací se odehrává mimo obvyklých dosah politiků – v projekčních kancelářích nebo přímo na stavbě, a politici zpravidla nemohou za to, že nově vybudovaný kanál neodtéká nebo že se stavba protáhla o dva měsíce.

Co však kritizovat lze, je způsob, jakým politici zajišťují prostředí a atmosféru, ve které stavaři pracují, a celkovou dopravní strategii města. Když se každé čtyři roky mění celý management Technické správy komunikací hl. m. Prahy (navíc vždy k horšímu), neustále se mění priority, rozpočet na několik let předem není znám a vládnoucí politici se neřídí technickými daty, ale dojmy, těžko můžeme po TSK očekávat, že bude v takovém prostředí vytvářet stoprocentní výsledky. A už vůbec nemůžeme očekávat, že by snad pracovníci TSK projevovali upřímnou vlastní iniciativu a zájem o kvalitu a rychlost, natož aby tento zájem sdíleli s podobně motivovanými zaměstnanci dalších městských organizací a společně „pohnuli Prahou“.

Takže zapomeňme na nové radiály, okruhy, mosty a zcela opravené silnice bez záplat od sítařů a zapomeňme i na to, že se víka od kanálů někdy přesunou mimo jízdní stopu. Není ve vládnoucí koalici nikdo, kdo by dokázal o silniční dopravu pečovat tak, abychom se k tomu cíli alespoň pomalu blížili. Namísto toho dostaneme další balisety, zúžení, zpomalení, cyklopruhy, omezení. Právě proto při zásadních uzavírkách neexistují solidní objížděné trasy a právě proto jsou ucpané i ty ulice, které mají odkloněnou dopravu pojmut.



Martin Jedlička
předseda komise
pro dopravu
RMČ Praha 8

TOP 09 A STAN Nelíbí. Ale pracujeme na tom, aby to šlo líp

Není moc co chválit. Hodně ulic v Praze 8 je v katastrofálním stavu a opravit by je stálo stamiliony, které vedení magistrátu neuvolní. Ale aktivně pracujeme na tom, aby se to zlepšilo a aby opravy probíhaly, i když to trvá strašně dlouho.

Většinu silnic v Praze 8 má ve správě městská firma Technická správa komunikací (TSK), která se stará o stav vozovek, chodníků, i dopravního značení. Celé léto jsem bombardoval místní oblastní správu TSK s žádostmi o opravy chodníků, a díky tomu se povedlo alespoň zalepit díry v ulicích: Střelnická, Zenklova, Ústecká, Mazurská, Eledrova, Na Jabloňce, Veltěžská, Březiněveská, Kusého, Ratibořská, Vehlovická, Na Hájku, Bojasova, Slancova, Štětínská, Gdaňská, Za Střelnici, Veleňská, Vršní, Petra Bezruče, Chaberská, Nad Mazankou, Mirovická, opravil se chodník u zastávky Štěpničná, ulice Katovická se připravuje k celkové rekonstrukci. Chci moc poděkovat občanům, kteří mi posílali fotky, což velmi pomohlo.

Další obrovský problém máme s pracemi městské firmy Pražská vodohospodářská společnost (PVS), která na opravách kanalizačních prací často dlouhé měsíce, někdy i přes rok, což způsobuje dopravní problémy v jejich okolí. Řešíme to přímo s vedením PVS, i velmi důrazně. Ale i tady se snad podaří v dohledné době dokončit některé nekonečné stavby: v ulici Cafourkova konečně (po více než roce!) dochází k dokončení rekonstrukce, stejně tak se opravuje Prosecká, kde by v dohledné době měl skončit letitý zábor u křižovatky s ulicí Zenklova.

Závěrem nabízím svůj mail a telefon: martin.jedlicka@praha8.cz, 736 760 256. Neváhejte mi napsat, zavolat, kde jsou ulice v Praze 8 rozbité, a já váš podnět předám na správná místa.



Petr Vilgus
zastupitel
MČ Praha 8

OSMIČKA SOBĚ – ZELENÍ, KDU-ČSL Praze 8 vládne díky naší radnici stagnace

Nejprve kontrolní otázka. :-) Na co jsou komunální politici v městských částech? Jejich prací je boj za zájmy svých občanů. Jde o neustálé hledání peněz na rozvojové projekty, které zlepší kvalitu života v našich čtvrtích. Hlavním zdrojem peněz je magistrát. Od politika z Prahy 8 se předpokládá, že bude v trvalém kontaktu s radními a řediteli odborů na magistrátu, že se s nimi bude pravidelně vidat, informovat je, lobbovat za svou městskou část, tlačít vlastní projekty a snažit se s nimi uspět v konkurenci jiných čtvrtí.

V minulém volebním období, kdy jsem byl místostarostou, se toto dařilo. Proběhla rekonstrukce Zenklovy od nejhlubších kanálů po krásné chodníky, obnova tramvajové trati mezi Invalidovnou a Urxovou s luxusní dlažbou, zatravněnou tratí a bezbariérovými zastávkami, rozjely se přípravy rekonstrukce Za Poříčskou branou a Dolní Libně. Bagry přijely do Starých Bohnic. Byl zahájen projekt cyklistického podjezdu pod Čuprovou podél Rokytky. Začala obnova Palmovky, byly připraveny plány na její kompletní přebudování. Vznikly projekty na obnovu Labuťky a Kotlasky nebo revitalizace Rokytky. Prahu 8 tyto věci nestály bud' nic, nebo jen náklady na projekt. Investici zaplatil nebo měl zaplatit magistrát či EU.

Přestože nejsem součástí vládnoucí koalice, snažím se lobbovat za naše občany a dotahovat za netáhla z radnice Prahy 8 městské projekty na našem území. Kdyby na Libeňském zámečku seděli schopní lidé s vizí, Praha 8 by se rychle změnila k lepšímu. Peněz v městském rozpočtu bylo ještě letos na jaře víc než dost. Současná koalice ODS-Svobodní-TOP-STAN-Trikolora s podporou ANO je však naprosto pasivní. Zažíváme volební období 2018–2022, které nepůjde nazvat jinak než stagnací.



Jiří Vítek
místostarosta
MČ Praha 8

PATRIOTI S TRIKOLOROU Někdy je to padlé na hlavu

Vzhledem k tomu, že prakticky nejjezdím vozidlem, ale MHD a nemám v gesci dopravu, budu komentovat ulice, které procházím a o kterých hovořím se sousedy.

Z kraje mého volebního období mě zaujala rekonstrukce nástupní zastávky Sídliště Bohnice. Znáte to, přesune se na měsíc zastávka, pak se to vrátí zpět a člověk by řekl: vše hotovo. Když se po pár měsících znovu rozkopala, nedalo mi to, a zeptal jsem se, kde udělala firma chybu a proč se něco musí dělat dvakrát. Odpověď byla, že šlo o havarijní stav. Otázka je, zda nebylo možné zastávku prostě na pár měsíců přesunout a počkat na kompletní rekonstrukci. Cafourkova ulice.

Další nekonečný příběh plný komplikací a především špatné komunikace mezi městskými firmami, i když pravda je, že zde hraje roli problematické podloží. Z korespondence: „Dle informace od zhotovitele stavby není doposud vyklizeno staveniště druhou firmou a nejsou ani dokončené stavební práce na kanalizaci. Přes několik výzev nejsme stále informováni o skutečném průběhu stavebních prací“. A tak dále. Můžu zde psát o zbytečně širokých chodnících ve Starých Bohnicích a úzké komunikaci pro parkování vozidel, o hrůzostrašné komunikaci v Katovické, Gdaňské a Štětínské, kdy jsem psal žádost o opravu. Víím, že vám v hlavě vyskakují další a další ulice v Ďáblicích, Karlíně, Libni apod.

Jsou i pozitivní příklady rychlých a kvalitních rekonstrukcí, ale upřímně, městské firmy musí prostě víc šlápnout na plyn, tedy zrychlit a spolu komunikovat.

Další příběh je sekání trávy, kdy Praha 8 seká svoje pozemky a magistrátové pozemky zrovna prožívají klimatickou nouzi, tak se nesekejte.

Je to někdy padlé na hlavu.

Rozhovor

NOVINÁŘ, SPISOVATEL A CHOVATEL KONÍ LUDVÍK HESS:

Babybox si můžu ohlídat ze

■ **Babybox, v republice sedmasedmdesátý, kam můžou matky, které se nechťejí nebo nemůžou postarat o svoje miminko, dítě beztestně a anonymně odložit, slouží od října také na Libeňském zámku. Že se na místě objeví, se duchovní otec schránek pro odložené děti Ludvík Hess, držitel Medaile za zásluhy, dohodl se starostou Prahy 8 Ondřejem Grosem (ODS).**

Hess, který má jediné přání, aby již nikdy nebylo nalezeno mrtvé tělíčko novorozence, jej navštěvoval v letech 1962 až 1965 a s Emilem-Mélou Machálkem vymyslel Divoké víno, časopis pro mladé literáty a umělce. Ten vychází dodnes.

Jak k tomu došlo, že babybox našel místo i na Libeňském zámku, kde sídlí radnice?

Koncem června na libeňském gymnáziu, přímo proti zámečku, mně odhalovali bronzovou pamětní desku. Je to neuvěřitelné, že se tak stalo za živa a za účasti neuvěřitelného množství. Při té příležitosti jsem se dozvěděl, že starosta Ondřej Gros chodil na základní školu Na Palouku, kam já chodil taky, a před tím do mateřské školy v Sokolovské, stejně jako já. Trošku jsme se spřátelili, padlo slovo babybox. Domluvili jsme se, že bude na zámečku. Je na památku mého velkého kamaráda Mély Machálka, který letos v únoru zemřel. Nachází se v ulici U Libeňského zámku. Je to velká nostalgie, citová záležitost, protože je přímo naproti oknům, kam jsem chodil do třídy, a když si půjdu sednout do lavice, budu ho moct osobně hlídat.



LUDVÍK HESS zná Libeň velmi dobře. Kromě jiného chodil i na tamní gymnázium.

Podle čeho vybíráte lokality?

Snažím se, aby byly všude. Vzhledem k tomu, že jsem nedávno přišel o babybox na zámečku v Hloubětíně, jsem rád, že teď může být v Praze 8. Snažím se, aby tyto schránky našly místo v každém okresním městě. Dneska mi schází asi čtyři. Louny, Tachov, Rokycany a Prachatice.

Sledujete dál děti, které babybox zachránil?

Zdáleka ne všechny, vzhledem k tomu, že jich je přes dvě stě, ale některé ano.

A je nějaký příběh, který vám nejde z hlavy?

Některá z těch dětátek jsem poznal osobně a mám je docela rád. Je jedna holčička z Nymburka, kterou vídám často. Je jí asi deset jedenáct. Účastnila se otevření babyboxu v Nymburce, velmi mě dojala, když se ke mně přitulila, objala a říkala, že mě má ráda.

Vraťme se k prvnímu vašemu zařízení...

První byl otevřen 1. června 2005 po dvouletém úsilí a přemlouvání. Původně jsem ho chtěl na klinice U Apolináře, nakonec vznikl v GynCentru v Hloubětíně, kde jsem měl kamarády gynekology, a ti mi to umožnili. Pochytil 28 dětí.

Babybox je z vaší hlavy?

Nápad ze zahraničí to nebyl. Slovo babybox je české, mám na něj ochrannou známku. Ale je to taková celospolečenská celohistorická aktivita, děti se odkládaly vždycky, různými způsoby, málokde byla schránka, klimatizovaná, ventilovaná, zapojená na nejrůznější počítače a mobily a tak podobně. Nedávno prošly úpravou.

Po 46 babyboxech jsme začali vyrábět babybox nové generace. Vyrábí je Zdeněk Juřica z Náměšti nad Oslavou a z původních 46 jsme jich, myslím, 31 vyměnili.

Změna je absolutní. Jako kdybyste před časem jezdila škodovkou 105 a teď superbem. Bedýnka má dvoukřídlá dvířka, která se otvírají automaticky a samočinně se zavírají, je klimatizovaná, ventilovaná, napojená na počítače, mobilní telefony. Když se objeví odložené dítě, dostanu zprávu.

Jste velmi čínorodý člověk. Například chováte koně...

To byl nejšťastnější nápad mého života. Zaujali mě v Kladně na Sletišti, kam mě dědeček Jaroslav Matyáš vzal na jízďárnu, kde mě Sokolové posadili do sedla a od té doby to na mě přišlo. K obveselení všech jsem prohlašoval, že budu sedlákem. Podstatou mého rolnictví je právě chov koní. Píšu o něm ve své knížce Balady o koních a romance o holkách, jež vyšla 19. září 2009, tedy ve výroční den, kdy se u mě před 34 roky narodilo první hříbě.

Koně chovám od roku 1970, teď mám ve svém hřebčíně v Hájku asi 25 anglických plnokrevníků. Mezi největší chovatelské úspěchy patří vítězství

Babybox na zámečku je pro mě nostalgie, citová záležitost. Je přímo naproti oknům, kam jsem chodil do třídy

mnou odchovaného hřebce Marco Polo ve Velké jarní ceně v roce 1985.

Stále vychází časopis Divoké víno, který jste ze začátku vydával za různého stupně utajení. První číslo roku 1972 už skončilo v zapečetěné tiskárně a vy v ruzyňské věznici. Vychází od roku 1964. Věřila byste tomu?

Čím to je, že se tak dlouho udržel na scéně?

Mým dlouhým životem, je mi 73 let.

Čemu se v něm vlastně věnujete?

Jedná se o umělecký časopis, především literární. Jsou to tisíce autorů, kteří do něj psali. Měl jsem



tu čest být jedním z prvních čtenářů a vůbec prvním editorem Jiřího Žáčka, Karla Sýse, Petra Cincibucha, Jaroslava Holoubka, Karla Hvíždaly, Zdeňka Rytíře, ale i Václava Hraběte a Ladislava Landy. Otiskl jsem fotografie mladého Pavla Jasanského i kontroverzní tvorbu Pavla Hudce Ahasvera, obrázky Vladimíra Jiráčka, Standy Holého, Jana Vyčítala, Vladimíra Renčína a dalších. Od roku 2002 vychází Divoké víno na internetu. V každém čísle jsem se vracel do historie a přetiskoval několik básniček, povídku nebo třeba fotky či kresby z historického Divokého vína. A přidával současné autory. Vzpomínání na historická čísla skončilo, na radě už je jen současná tvorba. Podobně jako v minulosti nevybíráme k publikování jenom to, co se mi skutečně líbí, ale snažím se, abych z časopisu udělal autorskou tribunu.

Kromě časopisu ještě píšete knížky.

Vyšlo mi osm knih. Aktuálně mám rozepsanou Jaroslav má více kamarádů nebožtíků než těch živých, a vypráví o nebožtících, které mám. Věnoval jsem ji Mélovi Machálkovi, který se mnou založil Divoké víno. Kdy vyjde, to nevím. Nepíšu pravidelně.

školní lavice



MEZI NEJVĚTŠÍ LÁSKY Ludvíka Hesse patří koně.

Na svém webu hlásáte, že fotografujete život. Co si pod tím lze představit?

Hlavně nahé holky. A cirkus.

Používáte starou techniku nebo nejmodernější technické výstřelky?

Stádo nikonů.

Jaké vzpomínky vás vážou ke staré Libni?

Narodil jsem se v Kladně, do školy jsem začal chodit v Michli, ale krátce nato v Libni, kde jsem absolvoval i gymnázium. A taky jsem se na záměčku dvakrát ženil a křtil několik knížek. Záměček je zajímavý tím, jak souvisí s babyboxy. Bydlívala tam Marie Terezie, když navštívila Prahu, a to byla osvícená panovnice, která totálně změnila vztah zákona a státu vůči svobodným matkám. Přestala je trestat, a naopak začala trestat otce, kteří se nestarali o svoje děti. A pokračoval v tom její syn Josef II., který na záměčku též pobýval.

Libeň, kino Svět, to jsou místa, která mám rád, protože to bylo moje dětství a mládí.

To asi nejste spokojen s neutěšeným stavem, do něhož dospěl Palác Svět?

Palác Svět je ve stavu samozřejmě odpovídajícímu, že patří nějaké zahraniční společnosti. Palác Svět byl vždy problematický, protože jeho podzemní část leží pod úrovní hladiny řeky a Rokytky, zatéká tam. V dobách mého mládí se uprostřed představení musela nezřídká zapnout čerpadla a vyčerpat voda, aby se diváci mohli koukat dál.

Jak se vám líbí pamětní deska?

Víte, co to znamená, mít bronzovou pamětní desku, a ještě za živa? Je to absurdní, to se nedělá, ale tak mně se to stalo, no. Ale je to pamětní deska spíš Divokému vínu.

Co vás aktuálně zaměstnává?

Jednám o dalších babyboxech. Do konce roku bude ve Žďáru nad Sázavou nebo v nemocnici v Mostu.

Co říkáte situaci kolem koronaviru?

Je to politickopsychotickoepidemiologická pandemie. Ne, že bych to podceňoval. Ale je to hodně ovlivněné politikou. Politici se musejí předvádět, kdo udělal víc pro to, aby tu pandemii udolal.

Lucie Filová



**TRÁPÍ TĚ,
CO SE DĚJE
DOMA?**

**ŘEKNI TO
NĚKOMU!
JSME TU
PRO TEBE.**

**OKAMŽITÁ ANONYMNÍ POMOC,
pokud Ty nebo někdo ve Tvém
okolí zažívá v rodině násilí.**

VOLEJ...

poradenskou linku **DĚTSTVÍ BEZ NÁSILÍ**
tel.: **601 500 196** (Po–St: 9–11 h a 15–17 h)

PIŠ...

na chat na webu: www.detstvibeznasili.cz
na mail: poradna@centrumlocika.cz

PŘIJĎ...

k nám na adresu:
Centrum LOCIKA, Umělecká 6, Praha 7



NADACE S
České spořitelny

www.detstvibeznasili.cz

Dům dětí a mládeže Praha 8

Spirála

Vánoce ve Spirále

so 28. 11. 14:00 - 18:00 hod.

Vánoční tvořivé dílny pro celou rodinu.

Info a rezervace: kosinova@ddmpraaha8.cz

Přemyslská, cena: 30 Kč/dílňička, 300 Kč/adventní věnec.

Nutné přinést si s sebou vlastní svíčky.

Mikulášská nadílka

so 5. 12. v 16:30, 17:00, 17:30,
18:00, 18:30, 19:00 hod.

Setkání s čerty, anděly a Mikulášem.

Info a rezervace: zabilansky@ddmpraaha8.cz

Přemyslská, cena: 200 Kč/balíček/dítě

Letní tábory 2021

Kompletní nabídku všech táborů
zveřejníme na našem webu koncem prosince.

Přemyslská 1102/15, 182 00 Praha 8, tel.: 284 681 050,
e-mail: info@ddmpraaha8.cz, www.spiralapraha8.cz

Sport

SOFTBAL

Hráčky Joudrs slaví, jsou opět nejlepší v ČR

■ Softbalistky bohnických Joudrs se vrátily po čtyřech letech na domácí trůn. Posedmé v historii tým raduje z ženského mistrovského titulu. Ve finálové sérii s pražskými rivalkami Eagles zvítězily i podruhé a celkově získaly sedmý extraligový titul. Hrdinkou posledního duelu při výhře 2:0 se stala Eva Rendlová. Odpálila homerun.

V základní části hráčky Joudrs odehrály 28 zápasů, zvítězily v jedenácti. „Určitě se může vrátit zase éra, ve které jsme velmi často bojovali proti Eagles ve finále. Jak my, tak oni mají tým na to, aby zase hrál o přední místa v následujících letech,“ řekl trenér mistrovského týmu a předseda oddílu Joudrs Tomáš Kusý. V sérii na dvě vítězná utkání bohnický tým vyhrál 11:4 a 2:0.

K vítězství dohromady přispěly dva homeruny. V prvním

zápase odletěl míček za plot od pálky Júlie Coufalové, v druhém se dlouhým odpalem vyznamenala zmíněná Eva Rendlová. Excelentním výkonem na pozici nadhazovačky tým podržela Kateřina Kindermannová.

Klub Joudrs letos sbíral také úspěchy v mládežnických kategoriích; zlato vybojovaly juniorky do 20 i do 18 let, mistry ČR se stali také žáci. Stříbrné medaile si vysloužili junioři do 20 let a kadetky, bronzoví jsou junioři do 18 let.

(tk)



HRÁČKY JOUDRS získaly titul po čtyřech letech.

Foto: Jan Beneš



**Městská část
Praha 8**

Všechny informace o Praze 8 najdete na:

- www.praha8.cz
- www.facebook.com/mcpraha8
- www.mesicnikosmicka.cz







LAVICKYZOSMICKY.CZ

Tel.: 284 007 681

Školství

LIBEŇ

U gymnázia se včelaří

■ V rámci grantového programu hlavního města Prahy byl loni podpořen projekt na začátek včelaření v Praze 8, a to v areálu Gymnázia U Libeňského zámku.

Během dne otevřených dveří koncem září, uskutečněného k příležitosti 110. výročí založe-



VČELAŘI SEZNAMOVALI VEŘEJNOST se svým koníčkem.

ní školy, se ve spolupráci s přírodovědným kroužkem Gymnázia U Libeňského zámku uskutečnila ukázka včelaření a apiterapie pro veřejnost. Zájemci si mohli vyzkoušet včelařské oblečení, prohlédnout si některé včelařské náčiní a nahlédli i do tajemství života včel v úlu. Zároveň proběhla i ukázka zařízení na inhalaci vzduchu z úlu (apiterapie).

V té souvislosti se v budově gymnázia uskutečnila další akce. Tentokrát se studenti s nadšením pustili do výroby vánočních svíček ze včelího vosku. Každý si mohl vyrobit několik svíček dle vlastního vkusu i fantazie. Mnozí si tím

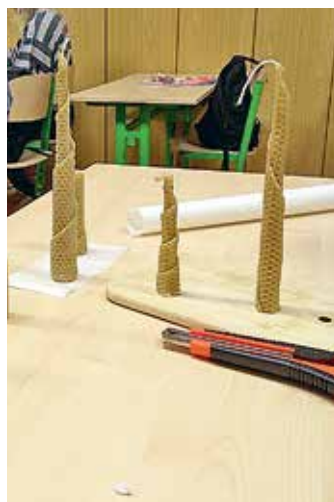

STUDENTI GYMNÁZIA si vyzkoušeli výrobu svíček.

zajistili drobný voňavý dáreček, kterým mohli udělat radost svým blízkým. (tk)

ZÁKLADNÍ ŠKOLY

Učitelé získali tradiční ceny

Městská část Praha 8 pravidelně uděluje „Ceny Eduarda Štorcha za pedagogický přínos“ pedagogickým pracovníkům základních škol, zřízených městskou částí. Za rok 2020 rada městské části schválila ocenění pro patnáct z nich.

„Má-li být tato cena udělována výjimečným pedagogickým pracovníkům, neměla by být opomíjena nezastupitelná role školních družin v celkovém pojetí výchovně – vzdělávacího procesu. Některé děti v tomto subjektu tráví téměř stejný čas jako ve škole takové. Proto spolu se čtrnácti letos oceněnými pedagogy je také jedna pracovnice školní družiny,“ vysvětlil Tomáš Tatranský (TOP 09 + STAN), místostarosta pro školství.

Seznam všech oceněných včetně krátkých zdůvodnění najdete na stránkách www.praha8.cz. (mš)

Moderní bydlení v klidné lokalitě poetického městečka Libčice nad Vltavou

Žije se tady ještě tradičně a dobře!

- 20 minut jízdy vlakem
Bořislavka / Dejvická / Holešovice / Masarykovo nádraží
- šité na míru mladým párům, rodinám s dětmi, ale i rodičům, jejichž děti odrostly a je načas žít klidněji a pohodověji

Získejte více informací a zaregistrujte se na:
www.ParkCihelka.cz

Cihelka
park

Homes by
SKANSKA

Kultura

GALERIE KOOPERATIVA

Josef Mánes zamířil do Karlína

■ Po několikaměsíční přestávce se opět otevřely dveře Galerie Kooperativy. A nabízí výstavu uměleckého velikána – Josefa Mánesa. 12. května totiž uplynulo 200 let od jeho narození.

Výstava soustřeďuje přes stovku olejomaleb a více než padesát kreseb od Josefa Mánesa i členů jeho rodiny. Můžete se tak těšit jak na krajiny otce Antonína, tak portréty strýce Václava nebo žánry bratra Quida. Specifickou úlohu jakési strážkyně Josefa Mánesa i jeho osudu sehrála jeho starší sestra Amálie, jejíž práce mívaly nejdnou velmi vysokou, souměřitelnou, výtvarnou úroveň. Podstatnou část vystavených děl tvoří artefakty ze sbírek Pražského hradu z Mánesova salonku, z kolekcí regionálních galerií, významných soukromých sbírek a samozřejmě i ze sbírky Kooperativy.

„Chceme důstojným způsobem připomenout osobnost, která naši kulturu, naši zemi, naši historii ovlivnila zásadním způsobem. V dnešní globální době je možná důležitější než kdy jindy uvědomit si, kdo jsme, odkud

pocházíme, kde a jak pevné jsou naše kořeny. A jako každý národ, i my a naše vlast má své ikonické umělce, mezi nimiž jedno z čelných míst zaujímá právě Josef Mánes. Malíř a kreslíř velmi pracovitý, plodný a zároveň originální, který dokázal naši vlast a její lidi zobrazit v tisících úžasných variacích,“ představil tuto významnou osobnost ředitel Kooperativy Martin Diviš.

K výstavě současně vychází i objemná kniha s dosud nejrozsáhlejší fotodokumentací kreseb, přípravných skic i samotných obrazů. Zaznamenává též lokace Mánesových působišť, archivní fotografie i faksimile dopisů. Přípravuje se i filmový dokument.

Expozice je otevřena jen do konce letošního roku. Otvírací doba je úterý až pátek od 14 do 18 hodin, v sobotu, neděli a o svátcích pak od 10 do 18 hodin. Vstup je umožněn pouze s rouškou. V jeden okamžik bude možné vpustit do galerie maximálně 20 osob. Z důvodu epidemiologických nařízení se návštěvní hodiny mohou měnit. Aktuální opatření sledujte na webu www.koop.cz/ galerie.



V GALERII MŮŽETE VIDĚT desítky děl Josefa Mánesa a členů jeho rodiny.

(tk)

Běh na podporu Čimického háje

Spolek Vědomý dotek na Čimické zahradě (Spádná 882/9, Praha 8) uspořádal již 4. ročník charitativního běhu na podporu Čimického háje, a to pod názvem „Běžte do háje 2020“. Letos byl opět zaměřen na běh dětí s rodiči, kteří na trase v Čimickém háji plnili nejrůznější úkoly. Všichni, kdo doběhli, získali ceny a nakonec bylo i losová-

no z běžeckých týmů o hodnotnější ceny, jako např. knihy vydavatelství Portál. Vybrané peníze na vstupném, tedy celkem 2160,- Kč, putovaly do veřejné sbírky „Pro Čimický háj“, který spolek Vědomý dotek podporuje. Nebylo však jen sportování, ale i zábava. Patronem akce byl známý český boxer Rostislav Osička.

(tk)



Po stopách Bohumila Hrabala

Kdo chtěl, mohl koncem září absolvovat procházku Libní po stopách spisovatele Bohumila Hrabala. Účastníci navštívili například Hrabalovu zeď, Libeňskou synagogu, divadlo Pod Palmovkou či restauraci U Horkých. „Komentovanou procházku jsme

uskutečnili u příležitosti 70. výročí Hrabalova přestěhování do domku Na Hrázi 24. Děkuji všem, kteří se zúčastnili a připomněli si život a dílo nejpřekládanějšího českého spisovatele,“ uvedl radní a organizátor akce Michal Švarc.

(tk)



Foto: Jan Parkman

LIBEŇ

Palmovku oživí umění i nový prostor u bývalého nádraží

■ Už nyní začínají projekční práce na novém náměstí Bohumila Hrabala. S jeho uměleckou vrstvou architektům ze studia UNIT pomůže oceňovaný umělec – Dominik Lang. Souběžně vzniká projekt na využití prostoru před nádražím Dolní Libeň, které projde rekonstrukcí a otevře se veřejnosti.

PALMOVKA TEĎ!

Prestížní složení měla komise vybírající umělce pro práce na náměstí Bohumila Hrabala, které do roku 2024/5 vznikne mezi novým komplexem Palmovka One a ulicí Na Žertvách. Zasedli v ní například náměstek primátora pro územní rozvoj Petr Hlaváček (Spojené síly pro Prahu), Marie Foltýnová z Galerie hl. města Prahy, nejúspěšnější český sochař Krištof Kintera nebo Anna Švarc, architektka pražského metra z Dopravního podniku hl. města Prahy.

Z výběrového řízení, jehož se zúčastnila desítky autorů, neměl vzejít konkrétní návrh uměleckého díla. Hodnotily se tvůrčí přístupy k zadanému tématu, znalost kontextu i citlivost vazeb, včetně sociálních, na Palmovce.

UMĚLECKÝ PLÁN NA DALŠÍ ROKY

Ve finále se ocitla ještě dvojice vynikajících současných umělců Pavla Sceranková/Dušan Zahoranský. „Volba Dominika Langa je odvážná. Jde o progresivního, konceptuálního autora, který vždy vychází z vazeb na dané místo. Můžeme čekat vše, jen ne pomník nebo jinou klasickou formu umění,“ konstatuje radní Tomáš Hřebík (TOP 09 + STAN), který byl členem komise. Lang je vedoucím ateliéru sochařství na Vysoké škole uměleckoprůmyslové v Praze. Veřejnost nadchl například realizací pomníku Maxe van der Stoela v Praze 6.

Podle vyjádření komise si uznání zaslouží všichni přihlášení umělci. Kvalita předložených postupů dokonce vyústí v umělecký plán pro Libeň. Tak, aby se kvalitní díla postupně stávala nedílnou součástí Palmovky a okolí. „Odnášíme si cenné poznatky a podněty i pro další místa, která v souvislosti s naším projektem a revitalizací celé lokality vzniknou,“ dodává Kamil Hošťák ze společnosti Landia Management, která společně s Discovery Group realizuje projekt Palmovka One.



OPUŠTĚNÝ DRÁŽNÍ DOMEK a zanedbané okolí se promění v kulturní prostor.

Spolupráce s Dominikem Langem a UNIT architekti započne ještě na podzim. Do konce roku 2020 budou zástupcům Prahy 8 a magistrátu představeny první návrhy. V následujícím roce bude zpracován projekt náměstí, které vznikne mezi ulicí Na Žertvách a budoucím polyfunkčním projektem Palmovka One. Samotné náměstí má být dokončeno souběžně s novým komplexem – v květnu 2024.

NOVÝ PROSTOR NA PALMOVCE

Umělecké instalace se v budoucnu mohou objevit i v prostoru mezi nádražím Dolní Libeň a křižovatkou na Palmovce. Roky zanedbaný pozemek by se měl již v příštím roce využít ku prospěchu veřejnosti.

„Věci se začaly hýbat vloni v září, kdy jsme během úklidu tohoto prostranství zformovali první představu využití,“ popisuje Petr Pelc (TOP 09 + STAN), zastupitel a hlavní osoba platformy PalmovkaTEĎ. Bylo na čase. I červnová participace na Palmovce pořádaná MČ Prahy 8 ve spolupráci s Insti-

tutem plánování a rozvoje hl. města Prahy ukázala, že obyvatelé Prahy 8 právě tuto část Palmovky hodnotí kriticky.

„Stávající situace, kdy tuto část Palmovky okupují sociálně nepřizpůsobiví, konzumuje se alkohol i drogy a panuje zde všudypřítomný nepořádek, je pro nás nepřijatelná. Proto jsme se do řešení zakousli a po roce máme na stole hned několik variant dalšího postupu,“ shrnuje radní Hřebík.

SEJDEME SE NA ZASTÁVCE...

Klíčové rozhodnutí padlo na konci května. Jednání se zúčastnili zástupci všech dotčených úřadů i institucí. Shodli se na nutnosti co nejrychlejší proměny předprostoru nádraží. Ovšem s tím, že jakákoliv aktivita musí být dočasný charakter (5 až 7 let). Proto aby neohrozila záměry Pražské developerské společnosti, městské příspěvkové organizace, která v místě chystá novou výstavbu.

Pro urychlení realizace záměru v létě vznikl za účasti MČ Prahy 8 spolek Libeň Bohumila Hrabala. Jeho součástí je také Landia Management, architektonické studio MAR.S architects, Divadlo Pod Palmovkou a další. Spolek přišel s konkrétním návrhem vícefunkčního prostoru s názvem Zastávka Libeň. Kombinuje kulturní scénu, tržičku a food court, velkou permakulturní zahradu. Vznikne zde zázemí pro dětské kluby, občanské spolky, autoři myslí i na seniory.

„Klíčem je otevření lokality. Garance úklidu a bezpečnosti. Ideálně celoročního provozu a přístupnosti všem skupinám občanů Prahy 8,“ objasňuje Tomáš Hřebík, který by na Zastávce do budoucna rád pořádal vánoční a další sezonní trhy, akce městské části nebo měl během zimy umístěné kluziště, které Prahy 8 vlastní.

...SNAD UŽ V LÉTĚ 2021

Koncepce oslovila vedení Dopravního podniku hl. města Prahy, stejně jako zástupce Magistrátu. Spolek se stane na základě zákonem určených procesů nájemcem prostoru. Jakýmkoliv pracím budou předcházet dendrologické posudky, zaměření, pasportizace inženýrských sítí. A samozřejmě nadále kladná stanoviska zejména odboru územního rozvoje MHMP.

Všechna dosavadní vyjádření nasvědčují tomu, že bychom se na Zastávce mohli sejít už na přelomu jara a léta roku 2021. „Děláme maximum pro to, aby realizace dopadla ve vytyčeném čase. Proměnu tohoto místa chtějí občané, my, zástupci města a jeho organizací. Platí zde dvojnásob, že kdo chce, hledá způsob,“ uzavírá Petr Pelc.

Zdravotní a sociální péče

ROZHOVOR

Integrace cizinců předchází problémům

■ Centrum pro integraci cizinců, o. p. s., (CIC) vzniklo v roce 2003 v sousedním Žižkově, nyní sídlí v Pernerově ulici. V Karlínském Spektru provozuje vzdělávací centrum Nová půda. Jeho ředitelem je Lukáš Wimmer. Další pobočky najdete ve Středočeském a Libereckém kraji. „Naším cílem je přispívat k úspěšnému začlenění cizinců mezi nás,“ říká ředitel Wimmer.

K čemu je to potřeba, většina cizinců je tu na práci, přijdou a zase odejdou, ne?

To už dávno neplatí, teď tu větší část zůstává a usazuje se. Navíc tu máte více a více rodinných příslušníků – děti. To je teď velmi živé téma...

Dobře, proč by jim ale měla pomoci specializovaná neziskovka. To by přeci měli zvládnout sami, většinou z nás taky nikdo v ničem nepomůže...

To je ta lepší varianta, ale vzhledem k tomu, že těch překážek v integraci nebývá málo (jazyk, neznalost zákonů/zvyklostí, náročná práce, chybějící sociální sítě, někdy odmítavé prostředí – pozn. autora), je každá kvalitní pomoc výhodná jak pro cizince, tak pro naši společnost – předchází problémům. A my pomáháme především těm, kteří jsou z nějakého důvodu v nouzi.

Jak tedy konkrétně začleňujete?

Pro děti i dospělé poskytujeme sociální služby jako je například poradenství, různé kurzy češtiny, zapojujeme také dobrovolníky, kteří pomáhají bezplatně. Kromě toho trénujeme lektory češtiny, vzděláváme úředníky a pedagogy.

Vaše služby jsou především pro cizince. Najde se u vás něco i pro české občany?

Není neobvyklé, že se na nás naši spoluobčané obracují s prosbou o radu ať už jako soukromé osoby a příbuzní cizinců, nebo zaměstnavatelé. A ten poměr vůči cizincům není zanedbatelný.

Naši spoluobčané s otevřeným nastavením vůči cizincům se mohou zapojit přímo jako dobrovolníci a pomáhat cizincům

individuálně, nebo například přijít na některé jazykové kluby, kde se mohou výměnou za svou češtinu něco naučit od rodilých mluvčích v angličtině nebo španělštině. Jsme rádi, když Češi přijdou na naše otevřené události, jako jsou diskuse, výlety, kde se mohou s cizinci poznat osobně a ukázat jim, jak to u nás chodí.

Co plánujete na podzim?

V září jsme rozběhli maximum kurzů, které jsme schopni udělat – od nízkoprahových, přes rodinné, semestrální, intenzivní, pro mládež. Nyní musíme hodně z nich v souvislosti s pandemií zavřít, ale kde to jde, přenášíme



OBČANÉ SE MOHOU ZAPOJIT jako dobrovolníci a pomáhat cizincům individuálně.

výuku do online prostředí a držíme dál.

Vaše aktivity ale něco stojí. Kdo to platí?

Je to tak, oproti dobrovolníkům je pro nás jako zaměstnavatele tato činnost profesí, a to něco stojí. Abychom byli schopni všechno zvládnout, podařilo se nám v tomto roce zajistit zhruba čtyřicetkrát různých zdrojů financování. Od ministerstev, přes kraje včetně Magistrátu hlavního města Prahy, soukromé nadace, města a městské části, evropské

projekty, dary a malou část si dokážeme něco vydělat. V prvním čtvrtletí v roce a zpravidla i déle čekáte, jak různá dotační řízení dopadnou, zároveň máte finanční závazky vůči zaměstnancům, platíte nájem a tak dále.

Když je to tak složité a nejisté, proč to děláte?

Jsem sociální pracovník a v CIC se dělají sociální služby s vysokým nasazením, a i vzdělávání a dobrovolnické aktivity jsou jim v tom rovnocenné. Mám tu čest pracovat s lidmi, které jejich obor zajímá, mají nadšení pro svou práci a celou organizaci to tím posouvá neustále dopředu – to mě těší. Přes různá úskalí máme možnost si řadu věcí dělat podle sebe, a to není málo.

A je něco, co vám naopak práci znesnadňuje?

Když pomínu tancování na ledových krách ve financování

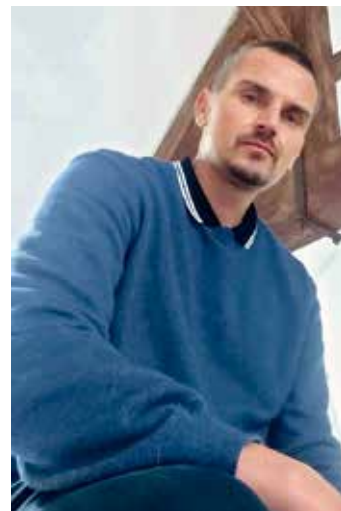

KAŽDÁ KVALITNÍ POMOC je výhodná jak pro cizince, tak pro naši společnost, míní Lukáš Wimmer.

městského úřadu chodím trénovat, mám tu několik oblíbených míst, kde si rád zajdu na pivo. Žiju na sousední devítce a někdy jezdím do práce na kole podél Rokytky, přes Rohanský ostrov, stejně jako náš koordinátor dobrovolníků. Pevně doufám, že kromě nové zástavby tu bude dále dost parků a zeleně, že to bude příjemné místo k životu po všech stránkách.

Jak CIC reaguje na aktuální epidemiologickou situaci?

V případech uzavření škol CIC zajistí pro děti cizinců doučování online. Již na jaře jsme vzhledem k okolnostem nahradili prezenční skupinové doučování online formou. Praxe se osvědčila, a tak bychom postupovali obdobně v případě, že by se situace opakovala. Skupinové doučování v polovině března změnilo formát a všem dětem byly nabídnuty individuální videoschůzky (přes platformu jitsi, skype) s jedním dobrovolníkem (jedno dítě – jeden dobrovolník), skupinové doučování se tedy stalo individuálním doučováním. Zájemci tak měli pravidelnou dlouhodobou online podporu po celou dobu krizového stavu až do konce června. Některé děti, které byly dlouhodobě součástí skupinového doučování, o nabídku neměly zájem a zároveň se nám ozvali noví zájemci o podporu. Poptávku po individuálním doučováním se nám díky velké pomoci a ochotě dobrovolníků podařilo uspokojit úplně. Každé dítě dostalo svého vlastního mentora, který mu pomáhal s domácí přípravou do konce školního roku 2019/2020.

RUKA PRO ŽIVOT

Denní stacionář Taussigova

■ Obecně prospěšnou společnost Ruka pro život řada z vás již dobře zná. V osmé městské části působí již více než 12 let. Objekt bývalého zdravotního střediska díky ní doslova rozkvetl. Zázemí zde našli spoluobčané s mentálním a kombinovaným postižením. V průběhu let došlo k výrazné proměně klientů a jejich potřeb.

Služby Ruky pro život stále častěji využívají osoby s poruchou autistického spektra, a to i ti, kteří díky svému chování náročnému na péči, vyžadují větší prostor a individuální podporu. Naší snahou bylo vždy reagovat na aktuální potřeby klientů a maximálně jim přizpůsobit prostředí. I po všech úpravách se ukázalo, že objekt v Rajmonově ulici nemůže velikostí svých prostor pokrýt potřeby klientů. Jsme proto velmi rádi, že nám vedení MČ Prahy 8 vyšlo vstříc a společnými silami se podařilo počátkem září 2020 otevřít Denní stacionář ve vnitrobloku Taussigova. Rádi bychom se s vámi o naši radost z nových prostor podělili a osob-

ně vás už nyní provedli, protože však současná epidemiologická situace podobným akcím nepřije, pořídili jsme alespoň pár fotografií, abyste viděli, jak to v Denním stacionáři Taussigova vypadá.

Jakožto poskytovatelé sociálních služeb musíme nyní dodržovat veškeré pokyny MPSV. Jakmile se situace uklidní, velmi rádi vás v našem objektu uvítáme. V případě, že byste měli zájem o získání více informací o našem fungování, cílové skupině apod., můžete se s důvěrou obrátit na vedoucí služby Olgu Dvořákovou (e-mail: olga.dvorakova@rukaprozivot.cz, tel. č.: 739 963 629).

Jitka Tauchmannová



▲ **NECHYBÍ** ani místnost sloužící jako dílna.

◀ **DENNÍ STACIONÁŘ** nabízí svým klientům velmi moderní interiér.

Vážení spoluobčané,

na základě zkušeností z jarní vlny epidemie koronaviru jsme pro vás připravili seznam užitečných kontaktů, které vám mohou pomoci zvládnout současné krizové období. Doufáme, že především senioři tuto nabídku využijí. Při tvorbě seznamu jsme se inspirovali strukturou vašich dotazů, které přicházely v období první vlny.

Na radnici Prahy 8 jsme obnovili důležitou infolinku pro seniory (601 263 294), kde vám ochotně poradí v nejrůznějších oblastech týkajících se koronaviru.

Přeji pevné zdraví i nervy.

Vladimíra Ludková,
místostarostka Prahy 8

Kontakty pro seniory

Zpracoval: Odbor zdravotnictví a sociálních služeb ÚMČ Praha 8

Informační linka pro dotazy spojené s Covid 19	1221
Informační linka Hygienické stanice HMP	227 272 065
Odběrová místa na vyšetření na Covid 19 v Praze 8:	
Nemocnice Na Bulovce (Budínova 2) pro osoby se žádankou i samoplátce	739 515 083
PREVEDIC medical (Poznaňská 34) pro osoby se žádankou i samoplátce	270 003 130
CovidPoint - ČSAP, z.s. (Malého 3) pro samoplátce	224 814 284
Zdravotnická linka Ministerstva zdravotnictví	224 972 222
Seniorská linka Život 90	800 157 157
Linka seniorů Elpida	800 200 007
Kontakty ÚMČ Praha 8:	
Seniorská linka ÚMČ Praha 8	601 263 294
Odbor zdravotnictví a sociálních služeb	222 805 638, 222 805 643, 222 805 646
Odbor sociálních věcí	222 805 215, 222 805 249, 222 805 259
Odbor bezpečnosti a krizového řízení	222 805 373
Tipy na zajištění obědů:	
Rozvoz jídel Darvaš	474 692 072, 731 322 904
Tommy food	774 911 110
Almed	774 119 186
Tipy na zajištění nákupů:	
Ekolandia	775 863 690
Košík.cz	226 220 500
Rohlík.cz	800 730 740
Tesco.cz	800 222 555
Sociální a ošetrovatelské služby Praha 8:	
Pečovatelská služba	283 842 214, 283 842 215
Denní stacionář	224 815 878
Gerontologické centrum:	
Osobní asistence:	286 883 676
Možnost zvýhodněné dopravy seniorů:	
Societa	778 007 858, 608 948 100
Handicap – Transport	602 267 040
Hewer	216 216 444

Zdravotní a sociální péče – CAP

Program
Listopad
2020

CENTRUM
AKTIVIZAČNÍCH
PROGRAMŮ
CAP Burešova

Sociální a ošetrovatelské služby Praha 8
Centrum aktivizačních programů
Praha 8, Burešova 1151/12 ▶ tel.: 283 881 848
▶ email: cap@sospraha8.cz

www.sospraha8.cz

ZÁJEMCI O PROGRAMOVOU NABÍDKU SE MOHOU HLÁSIT V KANCELÁŘI CAP OSOBNĚ NEBO TELEFONICKY.

POHYBOVÉ AKTIVITY

Pondělí

- ▶ 9:30–12:00 ▶ Nordic Walking pro méně zdatné – L. Čipera
Informace na webu: klus-osmicka.webnode.cz
- ▶ 10:00–11:00 ▶ Cvičení na židlích – I. Kostečková
- ▶ 11:30–12:45 ▶ Jóga – E. Bihelerová

Úterý

- ▶ 8:00–8:50 ▶ Čchi-kung – M. Vilimová
- ▶ 9:10–10:00 ▶ Čchi-kung – M. Vilimová

Středa

- ▶ 9:30–10:50 ▶ Zdravotní cvičení, terapie tancem – J. Matějková
- ▶ 11:00–13:00 ▶ Kurzy společenského tance – Ing. Sokol, E. Dlouhá

Čtvrtek

- ▶ Pravidelné turistické výlety – RNDr. Štulc. Informace v kanceláři CAP
- ▶ 9:30–12:00 ▶ Nordic Walking pro zdatné – L. Čipera.
Informace na webu: klus-osmicka.webnode.cz

Pátek

- ▶ 10:00–11:00 ▶ Cvičení na židlích – I. Kostečková

TRÉNINK PAMĚTI, PŘEDNÁŠKY A DALŠÍ AKTIVITY

Pondělí 2. a 16.11.

- ▶ 14:00–16:00 ▶ Právní poradenství pro objednané

Úterý

- ▶ 9:30–11:00 ▶ Dramaticko-receptační kroužek – Z. Poková

UPOZORNĚNÍ:
V průběhu měsíce mohou nastat náhlé změny programu v souvislosti s výskytem koronaviru.

Úterý 3. 11.

- ▶ 14:00 ▶ Ludwig van Beethoven – přednáší H. Kohoutová

Středa

- ▶ 13:00–16:00 ▶ Šachový kroužek

Čtvrtek 12. 11.

- ▶ 13:00 ▶ přednáška: Bezpečnost – SEBEOBRANA ANEB MÁTE PRÁVO SE BRÁNIT

Čtvrtek 26. 11.

- ▶ 13:00 ▶ přednáška: Bezpečnost – PREVENCE POŽÁRŮ V DOMÁCNOSTI

ARTETERAPIE, VÝTVARNICTVÍ, RUČNÍ PRÁCE

Pondělí a pátek

- ▶ 9:00–12:00 ▶ Arteterapie – R. Svobodová

Pátek 13. 11.

- ▶ 8:30 ▶ Patchwork – Mgr. Kyselová

Pondělí 23. 11.

- ▶ 15:00 ▶ Věnce – J. Vávrová

POČÍTAČOVÉ KURZY A VOLNÝ PŘÍSTUP NA INTERNET

Pondělí

- ▶ 8:00–12:00; 13:00–15:30 ▶ přístup na internet

Úterý

- ▶ 8:00–9:30; 13:00–14:30 ▶ přístup na internet
- ▶ 10:00–11:00 ▶ Školička PC konzultace – Ing. Pázler 3. a 24. 11.

Středa

- ▶ 8:00–12:00 ▶ přístup na internet
- ▶ 13:30–15:30 ▶ Školička PC – RNDr. Tomková

Čtvrtek

- ▶ 9:00–11:00 ▶ Školička PC konzultační metodou – Mgr. Černý. Objednání v kanceláři CAP nutné
- ▶ 13:00–15:00 ▶ Školička PC a internetu pro mírně pokročilé – P. Smitková

Pátek

- ▶ 8:00–12:00 ▶ přístup na internet

JAZYKOVÉ KURZY

Pondělí

- ▶ 8:00–9:00 ▶ AJ pro zač. – F. Urban
- ▶ 11:00–11:50 ▶ AJ Language Titbits – PhDr. Sukopová
- ▶ 13:00–13:50 AJ ▶ Repeating English – V. Machulková

Úterý

- ▶ 8:00–8:50 ▶ AJ pro zač. – F. Urban
- ▶ 9:00–9:50 ▶ AJ mírně pokr. – Ing. Vondráček
- ▶ 10:00–11:30 ▶ NJ mírně pokr. – J. Kříž
- ▶ 10:10–11:00 ▶ AJ středně pokr. – Ing. Vondráček
- ▶ 11:10–12:00 ▶ AJ mírně pokr. – Ing. Vondráček
- ▶ 13:00–14:30 ▶ IJ začátečníci – J. Kříž
- ▶ 13:30–15:00 ▶ Esperanto – V. Markant

Středa

- ▶ 8:30–9:20 ▶ AJ mírně pokr. – Ing. Soukupová
- ▶ 9:00–11:00 ▶ ŠJ pro radost – Mgr. Michalcová
- ▶ 9:50–10:45 ▶ AJ pokr. – M. Mizerová
- ▶ 11:10–12:00 ▶ NJ pokr. – JUDr. Pudil

HLEDÁME DOBROVOLNÍKY - SENIORY, kteří chtějí nezištně pomáhat druhým lidem. Jedná se o pomoc seniorům, kterým zdravotní stav neumožňuje navštěvovat CAP. Rádi bychom jim zajistili kontakt s vrstevníky formou doprovodu na procházku, povídání, hraní her či předčítání v domácím prostředí. Zájemci volejte na tel: 283 881 848 (CAP Burešova), nebo tel: 283 024 118 (CAP Mazurská).

- ▶ 11:15–12:30 ▶ AJ pokr. – Z. Mejstřík
- ▶ 14:30–16:00 ▶ NJ konver. pro pokroč. – T. Zelinka

Čtvrtek

- ▶ 9:30–10:45 ▶ IJ mírně pokr. – J. Kříž
- ▶ 10:00–10:50 ▶ AJ pokr. – Ing. Kolářová
- ▶ 11:00–11:50 ▶ AJ středně pokr. – Ing. Soukupová
- ▶ 11:10–12:00 ▶ AJ středně pokr. – Ing. Kolářová
- ▶ 11:10–12:00 ▶ AJ Bible stories – Ing. Vondráček

Pátek

- ▶ 9:00–10:30 ▶ AJ American English – Mgr. Vašíčková

KLUBY SENIORŮ

Info: www.sospraha8.cz
Tel: 283 842 214

SOS Praha 8
Sociální a ošetrovatelské služby Praha 8

Adresa	Provozní doba	Od – do	Vedoucí
DPS Křižíkova 50	úterý a čtvrtek	14:00–17:00	Alena Tesařová
DPS Bulovka 10	pondělí a čtvrtek	13:00–16:00	Alena Šoutová
DPS Burešova 12 při CAP	pondělí a středa	13:30–16:00	Renata Šamšová
Taussigova 1172 – klub je trvale uzavřen			

Zveme vás k pravidelnému setkávání s vrstevníky v příjemném domácím prostředí našich klubů, kde je možné si při kávě povídat, zahrát společenské hry, zazpívat si a účastnit se pravidelně pořádaných kulturních programů, dílniček a přednášek na různá témata.

Program
Listopad
2020

CENTRUM AKTIVIZAČNÍCH PROGRAMŮ CAP Mazurská

Sociální a ošetrovatelské služby Praha 8
Centrum aktivizačních programů pro seniory
Praha 8, Mazurská 484/2 ▶ tel.: 283 024 118
▶ email: cap@sospraha8.cz

www.sospraha8.cz

ZÁJEMCI O PROGRAMOVOU NABÍDKU SE MOHOU HLÁSIT V KANCELÁŘI CAP OSOBNĚ NEBO TELEFONICKY.

POHYBOVÉ AKTIVITY

Pondělí

- ▶ 8:00–8:45 ▶ čchi-kung – (M. Dobrovská)
- ▶ 9:10–10:00 ▶ čchi-kung – (RNDr. J. Pospíšilová)
- ▶ 10:20–11:20 ▶ jóga – (J. Borská)
- ▶ 12:50–15:15 ▶ stolní tenis

Úterý

- ▶ 8:00–8:45 ▶ spinální cvičení: páteř – (M. Dobrovská)
- ▶ 9:10–10:00 ▶ zdravotní cvičení – (J. Hrubá)
- ▶ 9:00–12:00 ▶ nordic walking (sraz před CAP – S. Činátlová)
- ▶ 10:20–11:00 ▶ zdravotní cvičení na židlích – (Mgr. Z. Vévoda)
- ▶ 11:20–12:40 ▶ jóga – (E. Bihelerová)
- ▶ 13:00–15:00 ▶ stolní tenis – pokročilí

Středa

- ▶ 8:00–8:45 ▶ zdravotní cvičení – (D. Kovaříková)
- ▶ 9:10–9:50 ▶ zdrav. cvičení s pomůckami – (Mgr. Z. Vévoda)
- ▶ 10:20–11:20 ▶ zdravotní cvičení v CAP – (V. Formánková)
- ▶ 11:45–13:00 ▶ jóga – (J. Borská)
- ▶ 13:30–15:00 ▶ stolní tenis

Čtvrtek

- ▶ 8:10–9:10 ▶ čchi-kung – (M. Vilimová)
- ▶ 9:30–10:50 ▶ cvičení a terapie tancem – (J. Matějková)
- ▶ 12:40–13:40 ▶ relaxační cvičení – (E. Parma)
- ▶ 14:00–14:45 ▶ cvičení – veselé židle – (M. Dobrovská)

Pátek

- ▶ 8:00–9:15 ▶ stolní tenis

- ▶ 10:40–11:40 ▶ orientální tance – (H. Kurková)
- ▶ 11:55–12:55 ▶ zdravotní cvičení – (Z. Josková)
- ▶ 13:15–14:00 ▶ zdrav. cvičení na židlích – (Mgr. Z. Vévoda)

TRÉNINK PAMĚTI, PŘEDNÁŠKY A DALŠÍ AKTIVITY

Středa 4. a 18. 11

- ▶ 13:30–15:00 ▶ Bingo – společenská hra

Pondělí 9. 11.

- ▶ 13:30 ▶ přednáška – L. van Beethoven – (Kohoutová)

Středa 11. 11.

- ▶ 10:00–11:00 ▶ trénink paměti na PC – (Mgr. Z. Vévoda)

Středa 11. a 25. 11.

- ▶ 13:30–15:00 ▶ klubové setkání

Pondělí 12. 11.

- ▶ 10:00 ▶ Sebeobrana aneb máte právo se bránit

Středa 25. 11.

- ▶ 10:00–11:00 ▶ trénink paměti na PC – (Mgr. Z. Vévoda)

Čtvrtek 26. 11.

- ▶ 10:00 ▶ Prevence požárů v domácnosti

ARTETERAPIE, VÝTVARNICTVÍ, RUČNÍ PRÁCE

Úterý 3. 11.

- ▶ 10:00 ▶ malování mandal – (D. Kovaříková)

Čtvrtek 5. 11.

- ▶ 10:00 ▶ háčkování a pletení – (J. Novotná)

Pátek 6. 11.

- ▶ 11:00 ▶ malování akrylem – (A. Gaislerová)

Úterý 10. 11.

- ▶ 10:00 ▶ korálky (CAP Mazurská) – (Ing. B. Rošická)

Čtvrtek 19. 11.

- ▶ 10:00 ▶ háčkování a pletení – (J. Novotná)

Pátek 20. 11.

- ▶ 11:00 ▶ malování akrylem – (A. Gaislerová)

Čtvrtek 26. 11.

- ▶ 8:00 ▶ patchwork – (Mgr. S. Kyselová)

POČÍTAČOVÉ KURZY A VOLNÝ PŘÍSTUP NA INTERNET

Pondělí

- ▶ 8:00–9:00 ▶ přístup na internet
- ▶ 12:30–15:00 ▶ přístup na internet

Úterý

- ▶ 8:45–9:35 ▶ kurz PC – mírně pokročilí – (Ing. B. Šmilauer)
- ▶ 13:00–14:30 ▶ přístup na internet

Středa

- ▶ 8:00–9:00 ▶ přístup na internet
- ▶ 13:00–15:00 ▶ přístup na internet

Středa 4. 11. a 18. 11.

- ▶ 9:00–9:50 ▶ PC – mírně pokr. – (Ing. V. Košťál)
- ▶ 10:00–11:00 ▶ PC začátečníci – (Ing. V. Košťál)

Pátek

- ▶ 8:00–9:00 ▶ přístup na internet
- ▶ 12:00–14:00 ▶ přístup na internet

Pátek 6. 11. a 20. 11.

- ▶ 9:00–9:50 ▶ kurz PC – (J. Votrubová)
- ▶ 10:00–10:50 ▶ kurz PC – (J. Votrubová)

JAZYKOVÉ KURZY

Pondělí

- ▶ 9:00–10:00 ▶ AJ – pokročilí – (Mgr. M. Rexová)

Úterý

- ▶ 8:30–9:40 ▶ NJ konverzace – pokročilí – (L. Ulč)
- ▶ 11:30–12:30 ▶ – mírně pokročilí – (E. Hyklová)
- ▶ 13:00–14:00 ▶ – mírně pokročilí – (E. Hyklová)

Středa

- ▶ 8:15–9:30 ▶ AJ – pokročilí – (Mgr. E. Emmerová)
- ▶ 10:00–10:50 ▶ EJ – mírně pokročilí – (M. Randyšová)
- ▶ 11:00–12:00 ▶ EJ – konverzace – (M. Randyšová)

Čtvrtek

- ▶ 8:30–9:30 ▶ AJ – mírně pokročilí – (Ing. H. Soukupová)
- ▶ 13:50–14:45 ▶ AJ – pokročilí – (E. Parma)

LISTOPAD
PROGRAM

DIVADLO
POD PALMOVKOU

PO 02	19.00	MŮJ ROMANTICKÝ PŘÍBĚH	
ÚT 03	19.00	ŽITKOVSKÉ BOHYNĚ	
ST 04	19.00	DON JUAN	
ST 04	19.30	TRIPTYCHON_DI_VOCE	Cabaret Calambour, host divadla
ČT 05	19.30	POSLEDNÍ DŮVOD, PROČ SE NEZABÍT	
PÁ 06	19.00	BEZRUKÝ FRANTÍK	
SO 07	19.00	294 STATEČNÝCH	
PO 09	19.00	EDITH A MARLENE	
ÚT 10	19.00	BEZRUKÝ FRANTÍK	
ST 11	19.00	FUK!	

PP

ČT 12	10.00	VIŠŇOVÝ SAD	Veřejná generálka
ČT 12	19.30	MLČENÍ BOBŘÍKŮ	
PÁ 13	19.00	VIŠŇOVÝ SAD	Premiéra
SO 14	19.00	KRÁLOVA ŘEČ	
NE 15	19.00	TOVÁRNA NA ZÁZRKY	Pronájem
PO 16	19.00	UMĚNÍ VRAŽDY	Indigo Company, host divadla
ÚT 17	celý den	FESTIVAL NĚMECKÉHO JAZYKA	Pronájem
ST 18	celý den	FESTIVAL NĚMECKÉHO JAZYKA	Pronájem
ČT 19	celý den	FESTIVAL NĚMECKÉHO JAZYKA	Pronájem
PÁ 20	19.00	VIŠŇOVÝ SAD	

Pokladna je otevřena každý pracovní den od 11 do 18 hodin a vždy hodinu před představením.

Více informací najdete na WWW.PODPALMOVKOU.CZ

SO 21	19.00	DOKONALÁ SVATBA	Indigo Company, host divadla
SO 21	19.30	JAK SBALIT ŽENU 2.0	
PO 23	19.00	ZAMILOVANÝ SHAKESPEARE	
PO 23	19.30	KVIDOULE IV.	Cabaret Calambour, host divadla
ÚT 24	19.00	FUK!	
ST 25	20.00	Lenka Filipová	Koncert
PÁ 27	19.00	LASKAVÉ BOHYNĚ	
SO 28	19.00	294 STATEČNÝCH	
NE 29	11.00	TŘI VETERÁNI	Indigo Company, host divadla
PO 30	19.00	PUSŤTE DONNU K MATURITĚ!	

Inzerce

ŘEMESLNÍCI

► ZEDNÍK, MALÍŘ, REKONSTRUKCE i drobné opravy. Tel.: 604 676 694, josef.bazant72@seznam.cz

► ELEKTRIKÁŘ SE ŽL – spokojenost zaručena. Tel.: 608 440 551

► INSTALATÉR – TOPENÁŘ – NEPŘETRŽITĚ. Opravy a montáž vodovodních baterií, WC, umyvadel, van, el. ohřivačů, připojení praček, myček, vodoměrů, kohoutů včetně dodání. Tel.: 603 421 968, 283 881 375. E-mail: rothenberg@centrum.cz

► ČIŠTĚNÍ ODPADNÍHO POTRUBÍ A KANALIZACE, veškeré instalátorské práce, topenářské práce. Nepřetržitě! Rekonstrukce koupelen a bytových jader. Tel.: 603 421 968, 283 881 375

► ELEKTRIKÁŘ opravy rekonstrukce revize zásuvky světla www.elektrikarben.cz Tel.: 604 516 344

► REVIZE ELEKTRO. Revize elektroinstalací, spotřebičů a hromosvodů. Tel.: 732 935 215

► REKONSTRUKCE BYTOVÝCH JADER, kompletní rekonstrukce bytů, www.rek-bachr.cz Tel.: 732 359 883

► MALOVÁNÍ, LAKOVÁNÍ A ZEDNICKÉ PRÁCE, štukování, stěrky a sádrokarton. Sezonní sleva 10 %. Volejte na t.: 603 432 476.

► OPRAVA ŽALUZIÍ-VÝMĚNA VODÍČÍCH LANEK - NOVÉ ŽALUZIE-SERÍZENÍ PLASTOVÝCH OKEN-VERTIKÁLNÍ ŽALUZIE NA LODŽIE-SÍTĚ PROTI HMYZU. Tel.: 733 720 950, pavel.janci@email.cz

► RIZIKOVÉ KÁCENÍ, řez stromů. Zahrady. T: 606 662 223, 723 899 561

► ŽALUZIE-ROLETY-MARKÝZY, pergoly, baldachýny, plísě, sítě proti hmyzu, shr. dveře, garnýže, čalounění dveří+ těsnění. Zdeněk Petříček, tel.: 606 350 270 www.zaluzie-rolety-praha8.cz

► ELEKTRIKÁŘ nové rozvody. Zjištění závad a opravy. Výměna rozvaděčů. Tel.: 608 278 778. POLACEK.L@seznam.cz

► MALÍŘSKÉ A LAKÝRNICKÉ PRÁCE, čištění koberců a čalouněného nábytku. Tel.: 723 339 160, 777 316 680

► INSTALATÉR ŠVÁRA. Tel.: 728 324 916

► PLYNAŘ- INSTALATÉR- TOPENÁŘ- montáž a oprava rozvodů, plynospotřebičů a plynové revize. Vladimír Tymeš, tel.: 603 937 032

► ELEKTRIKÁŘ VESELÝ. Tel.: 602 881 859

► ŘEMESLNÉ PRÁCE LEVNĚ: MALOVÁNÍ, INSTALATÉRSKÉ, ZEDNICKÉ aj. práce v domácnosti. Tel.: 602 835 102

► ZEDNICKÉ, obkladačské a malířské práce. Tel.: 602 386 895, e-mail: radek.zaloudek@seznam.cz

► MALÍŘ – LAKÝRNÍK. ŠTUKOVÁNÍ A TAPETÁŘSKÉ PRÁCE. Tel.: 725 173 593, www.malir-zenisek.cz

► MALOVÁNÍ BYTU ČI DOMU rychle, kvalitně a čistě, tel.: 736 734 947

► REKONSTRUKCE BYTŮ A KOUPELEN NA KLÍČ, spolehlivost a 10% sleva, demkiv@seznam.cz, tel.: 778 000 698

SLUŽBY

► HODINOVÝ MANŽEL. Údržba domácností, drobné opravy a úpravy v bytech a domech, pokládka podlahových krytin, truhlářská výroba, sádrokarton, malování, obkladačské práce a jiné. Tel.: 773 168 170

► VYKLIDÍME VÁŠ BYT, PŮDU, SKLEP, DŮM. Volejte tel.: 608 884 148. Ceny dohodou.

► IODVOZ STARÉHO NÁBYTKU NA SKLÁDKU! Vykližení sklepů, bytů, pozůstalostí atd. Naložíme a odvezeme cokoliv za rozumnou cenu. Stěhování. Tel.: 773 484 056

► ŠICÍ STROJE-OPRAVY A PRODEJ. Opravy všech značek šicích strojů. Prodej nových šicích strojů. Autorizovaný servis Singer, Klapkova 74, 182 00 Praha 8. Tel.: 272 773 079 www.singerservis.cz

► POTŘEBUJETE VYKLIDIT A NEVÍTE JAK NA TO? Vykližíme a odvážíme z těchto míst: půdy, byty, sklepy, dvorky, zahrádky atd. Levně, tel.: 702 410 965. 7 dní v týdnu.

► SERVIS PC pro Prahu 8 a 9. Tel.: 604 552 758

► PRODEJ MOLITANŮ, koženek, potah. Látek. Matrace na míru. Čalounictví. Na Veselí 2, za rohem domu, Praha 4 - Pankrác. Tel.: 241 402 270, www.molitanycz

► HODINOVÁ VNUČKA je služba, která nabízí seniorům pomoc s úklidem, doprovod k lékaři, naučení ovládání PC, mobilu, společné procházky, předčítání, záznam paměti, návštěva kulturních akcí. T: 606 740 390, www.hodinovavnučka.cz

4 MINUTY NA METRO KOBYLISY

Nové
Chabry
P r a h a 8

KOLAUDACE
LÉTO 2021

„Na metru i autobusu jsem hned. Nejsem tak odkázaná na auto, kdykoli se potřebuji dostat do centra.“

Klára, bydlí již 4 roky

WWW.NOVECHABRY.CZ

► **DÁMY S LUXEM** - čištění koberců a sedaček profi strojem Kärcher. Praxe 8 let. Tel. 732 212 022

► **LIKVIDACE POZŮSTALOSTÍ** - vyklidíme Váš dům, byt a jiné. Pracujeme levně, rychle, kvalitně - i o víkend. Ceny dohodou. Roman. Tel.: 775 520 155

► **ZAHRADNICKÉ PRÁCE LEVNĚ: KÁČENÍ A ODBORNÝ PROŘEZ A POSTŘÍK stromů a keřů, střihání keřů, sekání, údržba trávníků, odvoz odpadu atd.** Tel.: 604 512 297

► **KÁČENÍ A ODBORNÝ PROŘEZ STROMŮ A KEŘŮ VČ. ODVOZU.** TEL: 604 512 297

► **VÝROBA, OPRAVY, MONTÁŽ ŽALUZÍÍ, ROLET, sítí do oken, spouštěcích garnyží.** Prodej drobného železářského zboží. U Pazderek 146, P 8, tel.: 774 858 102

► **"EXTERNÍ PŘEDSEDA SVJ** Ing. Mírgová. Tel.: 603 415 830, www.predseda-svj.cz"

► **"ÚČETNICTVÍ A DANĚ** Nabízíme kompletní vedení účetnictví a zpracování daňových příznání. www.uctop9.cz, tel. 776 180 650, info@uctop9.cz"

REALITY POPTÁVKA

► **HLEDÁM BYT KE KOUPÍ 1+1 - 3+1 v Praze 8 a 9.** Tel.: 778 085 837

► Koupím byt nebo menší domek v Praze a blízkém okolí. Na vystěhování nespěchám, lze i na dožítí. Platba ihned. Vyplatím dluhy i exekuce. Tel.: 608 661 664

► **VÝKUP BYTŮ PRAHA. MOŽNOST BYT NADÁLE UŽÍVAT.** Vykupujeme byty i s dluhy nebo v exekuci. Platba ihned v hotovosti. Tel.: 739 665 455

► Koupím chatu, chalupu do 50 km od Prahy v dobrém i špatném stavu. Děkuji za nabídku, tel.: 720 031 400

► **KOUPÍM BYT, ROD., ČINŽOVNÍ DŮM, VILU, pozemek** jakkoli velký i spoluvlast. podíl s právní vadou, exekucí, nežádoucím nájemníkem. Formality vyřídím. I na dožítí. Tel.: 603 420 013.

► Koupím byt v Praze 8, přímo od majitele. Tel.: 604 617 788

REALITY SLUŽBY

► **MARTIN KRATOCHVÍL - REALITNÍ MAKLĚŘ NA DOPORUČENÍ pro Prahu 8.** Osobní přístup, 20 let zkušeností na trhu. **NEJVÝHODNĚJŠÍ CENY** při prodeji a pronájmu vaší nemovitosti. Zdarma tržní odhad a poradenství. Spolehlivost. www.martinkratochvil.cz Tel.: 777 150 350

► **"MARKÉTA JISKROVÁ - CERTIFIKOVANÁ REALITNÍ MAKLĚŘKA** Specializace na prodej bytů, rodinných domů a pozemků. Zodpovědnost a profesionalita. Nadstandardní prodejní marketing. Tržní a jiné odhady nemovitostí. Poradenství. www.marketa-jiskrova.cz Tel.: 602 363 213"

REALITY PRONÁJEM

► Hledám menší byt do 15 tisíc nebo větší do 20 tisíc jen pro 2 osoby - pár. Ideálně dlouhodobě, lodžie výhodou, ale nemusí být, centrum do 30 minut. Zařízení na dohodě. RK nevolat. Děkuji. Tel.: 605 845 088

► Pronájem kancelářského místa nebo celé kanceláře Ládví. Prostor je zařízený, přístup 24/7, 4 min. pěšky od metra. Cena od 2000 Kč. Tel.: 774 886 185

► Pronajmu zař. 2+kk s lodžii, 54m², výhled na Prahu, zdarma parking, sauna, fitness a víř. vana. P8 u metra Ládví. Tel.: 737 679 671

NÁKUP - PRODEJ

► Ořechy-králíky-slepice-med. Tel.: 723 266 481

► **DŘEVĚNÉ HRAČKY ČESKÉ VÝROBY!** Velký výběr nabízíme v naší prodejně Praha 8, Ořechová 5, tel.: 722 942 194 e-shop: drevenehracky-inna.cz

► **ANTIKVARIÁT KOUPÍ KNIHY, OBRAZY, GRAFIKU, BANKOVKY mince, čtyřlístky, mapy a pohledy.** Tel.: 773 542 797

► **KNIHY A KNIŽNÍ POZŮSTALOSTI,** koupím, odvezu. Tel.: 286 891 400

► Koupím staré šperky i poškozené zlaté mince, stříbrné předměty, staré zbraně, hodinky atd. **INTERANTIK** Praha 9, Pod Pekárnami 3, T.: 605 829 440 po 10h. Děkujeme, za telefon předem!

KRÁSA

► Pedikúra klasická mokrá metoda, ošetření kuřích ok, zarostlých nehtů, nehtové špony. **Poznaňská 438/27** Bohnice, tel.: 777 272 303

► **PEDIKÚRA (I MOBILNÍ), REFLEXNÍ** masáže nohou. Tel.: 774 877 972

ZDRAVÍ

► **Thajské masáže od rodilé** Thajky. Jirapa, Veltruská 557/27 - Prosek. Tel.: 602 471 035, 602 616 512, www.thai-jirapa.cz

► **MOKRÁ PEDIKÚRA NA PALMOVCE.** Základní cena 320 Kč (neděláme odlakování a lakování). Kde? Kadeřnictví a kosmetika. Novákových 12 (vchod za rohem z ul. Heydukova). Objednávky tel.: 723 864 763, 284 828 216

► **Masáže** Marika Tomanová: reflexní, hloubkové a relaxační, lávové kameny, baňkování. Podlipného 14. Tel.: 705 114 184

VÝUKA - KURZY

► **VÝUKA ANGLIČTINY A MATEMATIKY ZŠ, SŠ a VŠ,** www.angmat.cz

► **TRÉNINKY PLAVÁNÍ - plavco.cz**

NABÍDKA PRÁCE

► Hledáme kolegy pro montáže žaluzií, rolet, sítí proti hmyzu. Volná pracovní doba, odměna dle počtu zakázek, rozsah práce dohodou. Vhodné i jako přivýdělek. Jednoduché montáže, zapracujeme. Kontakt písemně na gato@gato.cz, telefon: 777 038 000

► Nabízíme přivýdělek pro důchodkyni. Práce asistentky na částečný úvazek v kanceláři na Praze 8, základní angličtina, počítač MS office, internet. Zájemci mohou zasílat CV na e-mail: VOSTAPENKO@SEZNAM.CZ

REZIDENČNÍ BYDLENÍ PRO SENIORY

Rezidence Jasmín je nový bytový komplex, který přirozeně propojuje ubytování a péči o seniory. Klienti si mohou dle svých přání a potřeb vybrat mezi pronájmem bytu v rámci rezidenčního bydlení, nebo lůžkem s komplexní péčí o seniory a nemocné v domově se zvláštním režimem ALZHEIMER HOME.

Rádi bychom Vás pozvali na prohlídku bytů, každý čtvrtek v Rezidenci Jasmín. Pro rezervaci času prohlídky nás prosím kontaktujte telefonicky nebo e-mailem. Jiný termín prohlídky je možný po individuální dohodě.



Více informací na

www.rezidencejasmin.cz

+420 602 725 547

+420 725 499 999

info@rezidencejasmin.cz

Rezidence Jasmín

ulice Řešovská

181 00 Praha 8 – Bohnice

VEDENÍ ÚČETNICTVÍ A DANĚ



Bc. Sylva Plášková
Vám zajistí kompletní účetní, daňové a administrativní služby
plasy@seznam.cz
tel: 739053944

placená inzerce

INSTALATÉR TOPENÁŘ

veškeré opravy a instalace
čištění odpadů, kanalizace

NEPŘETRŽITĚ

Tel: 603 421 968
283 881 375

Rothenberg s.r.o.
Na Slovance 38, Praha 8

placená inzerce

placená inzerce

Společenská rubrika

V případě vašeho zájmu o uveřejnění v této rubrice nás, prosím, kontaktujte na tel.: 222 805 170, e-mail: osmicka@praha8.cz

NOVĚ NAROZENÉ DĚTI

Únor 2020

Franc Oskar

Březen 2020

Gil Ambrioris

Krčil Martin

Duben 2020

Kozáková Alžběta

Rodriguez Martin

Šolcová Isabel

Vlková Sarah

Květen 2020

Čmiel Ondřej

Kačer Zikmund

Křištof Julius

Křištofová Klára

Červen 2020

Dvořák Kryštof

Kocián Lukáš

Kožárová Karin

Červenec 2020

▼ Burda Adam



▼ Hiruta Nao



Hubková Emílie

▼ Ježková Klára



Kohoutová Rosalie

Lekeš Karel

▼ Petrtýlová Natálie



▼ Vitíková Laura



Srpen 2020

▼ Bielesch Jakub



▼ Skružná Žofie



Šopová Beáta

Září 2020

▼ Kohoutek Filip



JUBILEA

Září 2020

Dne 18. 9. oslavili manželé **Miloslava a Miroslav Holanovi** 50 let společného života. Do dalších let jim hodně zdraví a všeho dobrého přejí dcera Iva a syn Mirek s rodinami.



let hlavně hodně zdraví, spokojenosti, štěstí a radosti mezi svými. Buď s námi ještě hodně dlouho – to Ti přeje manžel Zdeněk, děti, vnoučata a nejmladší pravnoučata Natálka a Dominik.



Listopad 2020

Dne 23. listopadu se dožívá 100 let paní **Marie Šimová**. Blahopřejeme a přejeme ještě hodně dalších let v pohodě. Za celou rodinu dcera Vlasta.

Naše milá manželka, maminka, babička a prababička, paní **HANA LOPRAISOVÁ**, se dožívá dne 26. listopadu významného životního jubilea 85 let. Již deset let je ve velmi vážném zdravotním stavu, přesto je velmi ráda mezi námi. Celá naše rodina jí přeje do dalších

Prosinec 2020

Naši zlatí rodiče **Marie a Karel Pinkasovi** oslaví 3. prosince zlatou svatbu. Hodně štěstí a pevně zdraví do dalších společných let! Ivana a Honza s rodinami.



Ke gratulantům se připojuje i MČ Praha 8:

„Gratulace jsou pro mě nejen příjemným setkáním, ale rovněž možností dotázat se na potřeby seniorů, poskytnout poradenství ve věci dostupných sociálních služeb a případně nalézt podporu a pomoc,“ říká místostarostka Vladimíra Ludková (ODS), která spolu s dalšími zastupiteli za městskou část často chodí seniorům blahopřát.

Vážení spoluobčané,

- v případě vašeho zájmu o uveřejnění v této rubrice nás, prosím, kontaktujte na telefonních číslech 222 805 170 nebo 601 306 107, popřípadě na e-mailové adrese: osmicka@praha8.cz.

- Fotografie a text zveřejňujeme jak v tištěné podobě časopisu Osmička, tak v elektronické verzi umístěné na webových stránkách www.mesicnikosmicka.cz.

- Prosíme vás, abyste zasílali fotografie pouze u dětí do tří měsíců věku v době uveřejnění. Dále zveřejňujeme jméno a příjmení u dětí do šesti měsíců věku, ostatní pouze pokud je volné místo.

Všem dětem přejeme krásné a šťastné dětství a jejich rodičům blahopřejeme.

Servis

VELKOOBJEMOVÉ KONTEJNERY

Lokalita	Území	Datum	Čas
Štěpničná (parkoviště)	Libeň	2. 11.	13:00–17:00
Kašparovo náměstí – u školy	Libeň	2. 11.	14:00–18:00
Havránkova x Šimůnkova	Kobylysy	3. 11.	13:00–17:00
Pernerova x Šaldova	Karlín	3. 11.	14:00–18:00
Drahorádova	Strážkov	4. 11.	13:00–17:00
Janečkova	Kobylysy	4. 11.	13:00–17:00
U Drahaně 163/9	Bohnice	4. 11.	14:00–18:00
Braunerova x Konšelská	Libeň	4. 11.	15:00–19:00
Kubíkova (u DD)	Kobylysy	5. 11.	13:00–17:00
Pobřežní x U Nádražní lávky	Karlín	5. 11.	13:00–17:00
Pivovarnická x Na Rokytce	Libeň	5. 11.	14:00–18:00
Mazurská (u trafostanice)	Troja	6. 11.	13:00–17:00
Nad Rokoskou x Na Úbočí	Libeň	6. 11.	13:00–17:00
U Pekařky	Libeň	6. 11.	14:00–18:00
Písečná x Na Šutce	Čimice	6. 11.	15:00–19:00
Na Dlážděnce x U Sloupu (parkoviště)	Kobylysy	7. 11.	8:00–12:00
Burešova	Kobylysy	7. 11.	9:00–13:00
Pod Vodárenskou věží (východní konec)	Libeň	10. 11.	14:00–18:00
Frýdlantská (u garáží)	Kobylysy	11. 11.	13:00–17:00
Kubišova x Gabčíkova	Libeň	11. 11.	13:00–17:00
Chaberská x Líbeznická	Kobylysy	12. 11.	13:00–17:00
Na Žertvách x Vacínova	Libeň	12. 11.	14:00–18:00
Petra Bezruče x U Pískovny	Kobylysy	12. 11.	15:00–19:00
Uzavřená	Kobylysy	13. 11.	13:00–17:00
Na Pěšinách x Pod Statky	Kobylysy	13. 11.	14:00–18:00
Třeбенická x Sebuzínská (parkoviště)	Kobylysy	14. 11.	8:00–12:00
Na Přesypu x Pod Přesypem	Kobylysy	14. 11.	8:00–12:00
Dolákova x Hackerova x Kusého	Bohnice	14. 11.	9:00–13:00
Gdaňská x Toruňská	Bohnice	16. 11.	13:00–17:01
Pivovarnická (proti domu č. 7)	Libeň	16. 11.	14:00–18:00
Prosecká x Františka Kadlece	Libeň	17. 11.	13:00–17:00
Podhajska pole	Čimice	17. 11.	13:00–17:00
Libišská (parkoviště)	Kobylysy	18. 11.	13:00–17:00
Kandertova x Lindnerova	Libeň	18. 11.	13:00–17:00
Petra Bezruče x Čumpelíkova	Kobylysy	18. 11.	14:00–18:00
Gabčíkova (mezi ul. Kubišovou a Valčíkovou)	Libeň	19. 11.	13:00–17:00
Ke Stírce x Na Stírce	Kobylysy	19. 11.	14:00–18:00
Lindavská	Bohnice	20. 11.	13:00–17:00
Řešovská x Zelenohorská	Bohnice	20. 11.	13:00–17:00
Pekařova x Jestřebická	Bohnice	20. 11.	14:00–18:00
Klecanská x Na Ládví	Kobylysy	21. 11.	8:00–12:00
Kurkova (parkoviště)	Kobylysy	21. 11.	9:00–13:00
Pakoměřická x Březiněveská	Kobylysy	23. 11.	13:00–17:00
Ratibořská x Radomská (parkoviště)	Bohnice	23. 11.	14:00–18:00

Lokalita	Území	Datum	Čas
Kubišova x S. K. Neumanna	Libeň	25. 11.	13:00–17:00
Hlivická 10	Bohnice	25. 11.	13:00–17:00
V Zahradách x Na Sypkém	Libeň	25. 11.	14:00–18:00
Zhořelecká – parkoviště u Alberta	Bohnice	26. 11.	13:00–17:00
Mlazická	Čimice	26. 11.	13:00–17:00
U Sluncové x Za Invalidovnou (parkoviště)	Karlín	26. 11.	14:00–18:00
Přemyslská x Služská	Libeň	27. 11.	13:00–17:00
K Mlýnu x Chorušická	Čimice	27. 11.	13:00–17:00
Hnězdenská x Olštýnská	Bohnice	27. 11.	15:00–19:00
Havlínova x Pohnertova	Kobylysy	28. 11.	8:00–12:00
Na Truhlárce (parkoviště)	Libeň	28. 11.	8:00–12:00
Pod Vodárenskou věží x Nad Mazankou	Libeň	28. 11.	9:00–13:00
V Nových Bohnicích x K Farkám	Bohnice	28. 11.	10:00–14:00
Nad Popelářkou x Nad Strání	Troja	30. 11.	13:00–17:00
Dolejšková x U Slovanky	Libeň	30. 11.	13:00–17:00
Na Vartě	Libeň	30. 11.	14:00–18:00

BLOODPADOVÉ KONTEJNERY

Lokalita	Území	Datum	Čas
Na Bendovce x Nad Pentlovkou	Bohnice	1. 11.	9:00–12:00
Na Pěšinách x Na Stírce	Kobylysy	1. 11.	13:00–16:00
Na Truhlárce x Valčíkova	Libeň	5. 11.	15:00–19:00
Modřínova x Javorová	Kobylysy	7. 11.	8:00–12:00
Fořtova x Okořská	Čimice	8. 11.	9:00–12:00
Petra Bezruče x U Pískovny	Kobylysy	8. 11.	13:00–16:00
Kandertova západní konec	Libeň	9. 11.	14:00–18:00
Pernerova x Sovova	Karlín	11. 11.	14:00–18:00
Nad Popelářkou	Troja	12. 11.	13:00–17:00
Do Údolí x Libeňská	Čimice	13. 11.	13:00–17:00
Pod Vlachovkou x S. K. Neumanna	Libeň	15. 11.	9:00–12:00
Turská x K Větrolamu	Čimice	15. 11.	13:00–16:00
Přívorská x Hanzlíkova	Čimice	17. 11.	14:00–18:00
U Pekařky x Pod Bání	Libeň	19. 11.	13:00–17:00
Na Hájku x Nad Kotlaskou IV	Libeň	21. 11.	8:00–12:00
Přádova x Nad Hercovkou	Libeň	22. 11.	9:00–12:00
U Drahaně 163/9	Bohnice	22. 11.	13:00–16:00
Sopotská x Bydhošťská	Bohnice	24. 11.	14:00–18:00
Nad Rokoskou x Na Úbočí	Libeň	25. 11.	15:00–19:00
Na Hranicích x Kočova	Bohnice	26. 11.	15:00–19:00
Fořtova x Do Údolí	Čimice	27. 11.	14:00–18:00
K Mlýnu x Chorušická	Čimice	28. 11.	9:00–12:00
Pod Vodárenskou věží x Nad Mazankou	Libeň	28. 11.	13:00–16:00
K Haltýři x Velká skála	Troja	29. 11.	9:00–12:00
Brandýská x Ke Hřišti	Čimice	29. 11.	13:00–16:00
Havlínova x Klíčanská	Kobylysy	30. 11.	15:00–19:00

Inzerce

Lepší vzduch pro Prahu

Díky tepnám Pražské teplotné soustavy má město teplo a může volně dýchat





www.praha-cista.cz



**Pražská
teplotná soustava**

Zábava

Luštěte křížovku o zajímavé ceny

AUTOR: MICHAL SEDLÁK	HADÍ CITO- SLOVCE	PROTI- KLAD	ČESKÝ KNÍŽE	POMŮCKA: DJI, LENS SALUS SODOKU	RUSKY SOUSED	CITO- SLOVCE PODIVU	VHODNĚJI	DOHODA	DVAKRÁT SNÍŽENÝ TÓN		KOČKO- VITÉ ŠELMY	ČASOVÁ SPOJKA	ODPOVĚĎ (ZASTA- RALE)	SOUSTAVA
SEVERSKÝ PAROHÁČ				BAHENNÍ SOPKA POBOČNÍ CHODBA						ASIJSKÝ STÁT ANTICKÝ BAJKÁŘ				
1. DÍL TAJENKY														
ŘÍMSKÁ BOHYNĚ ZDRAVÍ						HADI ZNAČKA NÁBYTKU						HLAS LEDNÁČKA NESTA- TEČNĚ		
KOSTRA						OSTRAVSKÝ SYMF. ORCH. ÚDER NOHOU					ZÁRMUTEK (BÁSNICKY) OPIČE HULMAN			
	BLÁTO (HOVO- ROVĚ)	CHOROBA ALEUTSKÉ OSTROVY							BÁZLIVÉ SIAMSKÁ MINCE					
DROBNÁ					DRUH HVĚZDY MARNOST (ŘÍDCE)					STAROVĚ- KÝ STÁT DROZDO- VITÝ PTÁK				
POPLACH						OČIVIDNĚ ČOČKA (BOTA- NICKY)							PROVĚST SETÍ	REKONSTI- TUOVANÉ MASO
SLOVEN- SKY REV				POBÍDKA NEDOSTA- TEK SVĚTLA				MUŽSKÉ JMÉNO KÓD DŽIBUTSKA						
CITO- SLOVCE BOLESTI			SMĚR VÝVOJE SLOVEN- SKY JÍL						MLÁDĚ HUSY LIDOVÉ NO- VINY (ZKR.)					
2. DÍL TAJENKY														
DOMÁCKY OTÝLIE						JEŠTĚR					ZNAČKA VYSAVAČŮ			

V tajence najdete dokončení jednoho z citátů dramatika, prozaika, básníka a esejisty irského původu Oscara Wilda, od jehož úmrtí koncem listopadu uplyne 120. let. Mám velmi jednoduchý vkus...

Správné znění tajenky z říjnového čísla, citát českého filmového a divadelního herce, dramatika a scénáristy Jana Wericha:

„Přátelství je součást lidského štěstí.“
Výherci, kteří získávají po dvou vstupenkách na představení Divadla Pod Palmovkou, jsou:
Fialová Marie, Karlín
Zdeněk Hošek, Kobylisy
Ondřej Dittrich, Bohnice

Správné znění tajenky tohoto čísla nám zašlete nejpozději do 9. listopadu 2020 na adresu:

Měsíčník Osmička

Zenklova 35, 182 00 Praha 8

Můžete použít také e-mail: tajenka@praha8.cz.

Nezapomeňte napsat svoji adresu a telefonní kontakt.

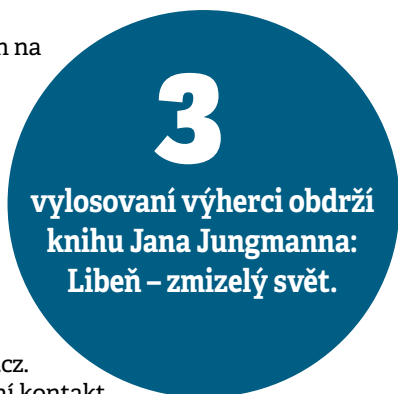

SUDOKU (LEHKÉ)

				5		1		6
	5		1		3			
					6			3
4		1					2	
	2		8		4		7	
	8					4		9
7			3					
			2		1		4	
2		6		8				

Inzerce

 **Městská část Praha 8**

rozsvítí

5 vánočních stromů

Karlínské náměstí
23. 11.
V 17 HODIN

Elšnicovo náměstí
24. 11.
V 17 HODIN

před KD Ládví
25. 11.
V 17 HODIN

před KD Krakov
26. 11.
V 17 HODIN

hřiště ZŠ Glowackého
27. 11.
V 17 HODIN

www.praha8.cz

Doprovodný program se bude řídit aktuálními krizovými opatřeními vlády a mimořádnými opatřeními ministerstva zdravotnictví.

Z akce bude pořízena foto a videodokumentace, která může být zveřejněna.

 **Městská část Praha 8**
odbor kultury, sportu, mládeže a památkové péče
pořádá

Cyklus zámeckých koncertů

OPERETA GALA

SLAVNÉ OPERETNÍ ÁRIE A DUETY

úterý 10. 11. 2020
od 19:00 hodin

Libeňský zámek • obřadní síň
Zenklova 35 • Praha 8 – Libeň

Michaela Rózsa Růžičková – soprán
Luboš Skala – baryton
Stanislav Gallin – klavír

Rezervace míst
tel.: 222 805 104
606 613 390

Konání koncertu se bude řídit aktuálními krizovými opatřeními vlády a mimořádnými opatřeními ministerstva zdravotnictví.

Z akce bude pořízena foto a video dokumentace, která může být zveřejněna.

 **Městská část Praha 8**

ADVENTNÍ KONCERTY

LIBEŇSKÝ ZÁMEK / OBŘADNÍ SÍŇ
ZENKLOVA 35 / PRAHA 8 / LIBEŇ

I. ADVENTNÍ KONCERT / ÚTERÝ / 24. 11. 19:00

Kubelík kvartet
host Robert Pacourek – klarinet
Jan Marek – 1. housle
Dana Truplová – 2. housle
Karolína Stražilová – viola
Tomáš Stražil – violoncello
Vstupné: 50 Kč

II. ADVENTNÍ KONCERT / ÚTERÝ / 1. 12. 19:00

Věra Likérová – soprán
Komorní soubor Atlantis collegium
Jitka Jiríčková – housle
Jan Sládeček – violoncello
Vítězslav Podrazil – cembalo
Zazní hudba barokních mistrů.
Vstupné: 50 Kč

III. ADVENTNÍ KONCERT / ÚTERÝ / 8. 12. 19:00

Lucie Silkenová – soprán
Jan Musil – zpěv
Jan Rezek – violoncello
Jan Dušek – klavír
Zazní skladby autorů W. A. Mozart, C. Franck, J. S. Bach.
a směs vánočních koled
Vstupné: 50 Kč

IV. ADVENTNÍ KONCERT / STŘEDA / 16. 12. 19:00

Jaroslav Svěcený – housle
Ladislav Horák – akordeon
Vstupné: 150 Kč

Konání koncertu se bude řídit aktuálními krizovými opatřeními vlády a mimořádnými opatřeními ministerstva zdravotnictví.
Z akce bude pořízena foto a videodokumentace, která může být zveřejněna.

INFORMACE: vladislava.wildtova@praha8.cz nebo 606 613 390, 222 805 104

PŘEDPRODEJ VSTUPENEK: od 10. 11. 2020 před každým koncertem 18:00–18:30 hod. v I. patře, předsálí a každé pondělí 9:00–11:30 a středa 13:00–15:00 hod. v přízemí, kancelář č. 39, paní Wildtová, nebo po telefonické domluvě