

# Osmička

měsíčník Městské části Praha 8

radnice • školství • zdravotní a sociální péče • bezpečnost • sport

ZDARMA

www.praha8.cz

duben 2014

## Přijďte rozhodnout!

Více na str. 3



**Bude stát  
Kaplického blob  
na Rohanském  
ostrově?**

Více na str. 2



**Parkovacích  
míst přibývá  
i díky značkám**

Více na str. 9



**Školní projekt  
proti rasismu  
a xenofobii  
skončil**

Více na str. 52



Městská část Praha 8  
pořádá

# Tvořivá dopoledne pro předškoláky

pod záštitou místostarostky Vladimíry Ludkové

Velikonoční pomlázka - Úterý 15. dubna

Dětský den - Středa 28. května

Učání prázdnin - Čtvrtek 26. června

**VŽDY 9:30 - 11:00**

Místo konání:

Vnitroblok ulice Kyselova - Rajmonova - Hrubého,  
Praha 8 Kobylisy

Městská část Praha 8

Městská část  
Praha 8



# PROMĚNY

Městská část Praha 8 a SŠ Náhorní Vás zvou na výstavu,  
která se koná pod záštitou zástupkyně starostky Prahy 8  
Vladimíry Ludkové

Grabova vila  
Na Košince I  
Praha 8 - Libeň

4. 4. - 18. 4. 2014

Po a St  
8:00 - 18:00  
Út a Čt  
8:00 - 15:30  
Pá  
8:00 - 15:00  
So a Ne  
10:00 - 17:00

12. - 13. 4. zavřeno

vstup zdarma

Úřad městské části Praha 8  
odbor kultury  
Vás zve na  
tradiční

# DEA ZEMĚ

úterý 22. dubna 2014  
9 - 16 hodin

Prostranství před  
budovou ÚMČ Praha 8,  
tzv. bílý dům  
Ulice U Meteoru 6,  
Praha 8 - Libeň

Akci spolupořádají:



Informace: 283 090 422 nebo 606 613 390 | [www.praha8.cz](http://www.praha8.cz)

Městská část  
Praha 8

Pro celou rodinu

# HRABALOVA

VÝSTAVY

## Ostre sledovaný Hrabal

středa 26. března - úterý 14. května 2014

Více než čtyři desítky černošských fotografií zachycují spisovatele Bohumila Hrabala a jeho blízké nejen v Libni, ale i v Kersku nebo v pivnici U zlatého tygra. Výstavu, pocházející ze soukromých archivů Tomáše Mazala, Milana Novotného, Milana Jankoviče nebo Karla Kastnera, zapůjčil Muzeum fotografie a moderních obrazových médií v Jiřidlově Hradi.

## Bohumil Hrabal barevně i černobíle

pondělí 23. června - čtvrtek 4. září 2014

Výstava je kombinací několika souborů, jednak fotografií, které zachycují Bohumila Hrabala v různých životních etapách, dále část tvoří jeho málo známé koláže z padesátých let a ilustrace a obálky českých autorů k jeho knihám. Objevují se zde nejen ilustrátoři, ale také práce výtvarníků, které Hrabal odivoval a s nimi se přátelil. Samostatnou část tvoří série grafických listů Vladimíra Boudníka a připomena je také malá ukázka českých filmových plakátů z 60. let 20. století a několik plakátů k divadelním adaptacím Hrabalových textů.

## Libní s Bohumilem Hrabalem

čtvrtek 18. září - pátek 14. listopadu 2014

Výstava uskátních fotografií Ladislava Vichálka, jednoho z „němých barbarů“, které provedou návštěvníky kouzelnými zákoutími Libně, imolately Jiřidlově Hradi spolu s libeňskými postavkami improvizoval Bohumil Hrabal.

## Romové a Bohumil Hrabal

čtvrtek 27. listopadu - středa 31. prosince 2014

Výstava připomíná Hrabalův vztah k Romům, který byl nejintenzivnější právě v době, kdy se spouštěl přesťahoval do Libně. Autor projektu, dlouholetý Hrabalův přítel Jiří Komárek, vybral pro tuto výstavu soubor fotografií pořízených různými fotografi v průběhu druhé poloviny 20. století, na nichž je spisovatel zachycen spolu se „svými Romi“.

## Místa konání:

Úřad městské části Praha 8  
Libeňský zámek, Zankova 1/35, Praha 8 - Libeň  
Foyer tzv. bílého domu, U Meteoru 6, Praha 8 - Libeň

## Otevřeno:

Po a St: 8:00 - 18:00 hodin  
Út a Čt: 8:00 - 15:30 hodin  
Pá: 8:00 - 15:00 hodin  
So, Ne a svátky zavřeno

Vstup zdarma



Městská část  
Praha 8



## Zprávy

<b>Radnice chystá projekt na zateplení KD Ládví. Na energiích se ušetří miliony</b>	<b>3</b>
<b>Letošní rozpočet počítá s rozsáhlými investicemi do veřejného prostoru</b>	<b>4</b>
<b>Web Pražských vodovodů a kanalizací detailně informuje o haváriích</b>	<b>5</b>
<b>Strážníci spolu s představiteli úřadu provedli razii ve zdevastovaném domě v Holešovičkách</b>	<b>8</b>
<b>Příznivé počasí odstartovalo další opravy chodníků, letos jich má být pětáctýřicet</b>	<b>9</b>
<b>Fórum: Jsou základní školy připraveny pojmout zvýšený počet dětí z mateřinek?</b>	<b>14 a 15</b>
<b>Kompletní nabídka center aktivizačních programů pro seniory v Burešově a Mazurské ulici</b>	<b>18 a 20</b>
<b>Tulipánový měsíc byl úspěšný. Pochvalu zaslouží žáci, studenti i senioři</b>	<b>25</b>
<b>Flétnový soubor Aulos nabídne benefiční vystoupení v Kobylisích</b>	<b>34</b>
<b>Bývalý hasič zachraňuje bohnický hřbitov. Chce ho zpřístupnit veřejnosti</b>	<b>40</b>
<b>Plavecký areál Šutka bude hostit světový pohár sportovních potápěčů</b>	<b>56</b>

## Obsah

<b>Obsah, tiráž, slovo starosty</b>	<b>1</b>
<b>Zpravodajství</b>	<b>2-5</b>
<b>Pozvánka</b>	<b>6-7</b>
<b>Bezpečnost</b>	<b>8</b>
<b>Doprava</b>	<b>9</b>
<b>Pozvánka</b>	<b>10</b>
<b>Životní prostředí, pozvánka</b>	<b>11-13</b>
<b>Fórum</b>	<b>14-15</b>
<b>Pozvánky</b>	<b>16-17</b>
<b>Zdravotní a sociální péče, pozvánky</b>	<b>18-31</b>
<b>Pozvánky</b>	<b>32-33</b>
<b>Kultura, pozvánka</b>	<b>34-35</b>
<b>Pozvánky</b>	<b>36-39</b>
<b>Historie, pozvánky</b>	<b>40-41</b>
<b>Místní referendum</b>	<b>42-51</b>
<b>Školství</b>	<b>52-55</b>
<b>Sport, pozvánky, inzerce</b>	<b>56-59</b>
<b>Pozvánka</b>	<b>60</b>
<b>Inzerce</b>	<b>61</b>
<b>Poradna, pozvánky</b>	<b>62-63</b>
<b>Výročí</b>	<b>64</b>
<b>Inzerce, pozvánky</b>	<b>65</b>
<b>Zábava</b>	<b>66</b>
<b>Inzerce, pozvánky</b>	<b>67-69</b>
<b>Pozvánky</b>	<b>70-71</b>
<b>Inzerce</b>	<b>72</b>

str.

## Slovo starosty



**Vážení spoluobčané,**

duben je tu a spolu s ním i historicky první místní referendum v Praze 8. Za pár dní se tak otevřou volební místnosti a budeme rozhodovat o osudu heren v naší městské části. Ještě jednou bych tedy rád apeloval na vaši účast.

Velmi skloňovaným tématem minulého měsíce bylo možné umístění pověstného blobu architekta Jana Kaplického na Rohanském ostrově. Zkazky a informace, že by zde stavba mohla vyrůst, se průběžně vnořují v médiích poslední dva roky. Jelikož jsem byl sám zvědav, co je na tom pravdy a jak to s projektem případně vypadá, setkal jsem se s Eliškou Kaplický, vdovou po panu Kaplickém. Jednalo se o schůzku informativní, jejímž cílem bylo seznámit se se skutečnými záměry a uvést tak informace z médií na pravou míru. Je třeba zdůraznit, že se nejedná o projekt MČ Praha 8 a na rozdíl od původně plánované Národní knihovny na Letné by byl financován výhradně soukromým investorem. I přesto by v tomto případě bylo vhodné, aby se k tomu mohli vyjádřit i občané Prahy 8. Z tohoto důvodu bylo domluveno, že bude vypracována maketa plánované výstavby na Rohanském ostrově se zakomponovanou stavbou „chobotnice“, která bude následně vystavena. Nejen obyvatelé Karlína, Invalidovny a Libně si tak budou moci na plánovaný projekt udělat vlastní názor a vyjádřit ho.

Závěrem si dovoluji upozornit na cyklus právě probíhajících kulturních akcí ke stému výročí narození Bohumila Hrabala. Doufám, že se na některé z nich setkáme.

S úctou

*Jiří Janků*  
**Jiří Janků**  
 starosta MČ Praha 8

## Tiráž

### OSMIČKA - měsíčník MČ Praha 8

**Vydává** MČ Praha 8, IČ: 000637907  
**Náklad:** 64 450 ks

**Adresa redakce:**  
 Zenklova 35/1 (Libeňský zámek)  
 180 48 Praha 8 Libeň  
 tel.: 222 805 108  
 e-mail: osmicka@praha8.cz

**Redakce, příjem inzerce:**  
 Pavla Zacharová, e-mail: pavla.zacharova@praha8.cz,  
 tel./fax.: 222 805 135, tel.: 222 805 136,  
 Nataša Szczepeňská, e-mail: natasa.szczepeńska@praha8.cz,  
 tel.: 222 805 108

**Vedoucí měsíčníku:** Tomáš Kňourek

**Redakční rada:** Petr Bambas, Jindřich Hloušek,  
 Tomáš Mrázek, Zdeněk Nagovský, Roman Petrus,  
 Michal Švarc, Petr Vilgus, Jiří Vítek

**Tisk:** Tiskárna ROCK MEDIA, Týnec Nad Sázavou

Podávání novinových zásilek povolila Česká pošta s. p.,  
 Odštěpný závod Praha - Č. j. nov. 5151/95 ze dne 24. 4. 1995

**Registrace:** MK ČR E 12043

Za věcnou správnost textů odpovídají autoři, u inzerátů inzerenti



Náklad ověřuje:



## Zpravodajství



Eliška Kaplický (vpravo) se na Libeňském zámku setkala se starostou Prahy 8 Jiřím Janků a jeho zástupkyní Vladimírou Ludkovou

# Ožije Kaplického blob v Praze 8?

Úvahy, že by Kaplického blob mohl stát na Rohanském nábřeží, opět ožívají. Eliška Kaplický, vdova po známém architektovi Janu Kaplickém, se sešla se zástupci radnice Prahy 8 a tématem bylo eventuální umístění blobu právě na Rohanském ostrově. Hovořilo se také o současné a plánované výstavbě na území městské části. Pro umístění známé stavby v této lokalitě hovoří i fakt, že by se nacházela nedaleko Karlína, který v nedávné době prošel architektonickou proměnou. Pokud je v Praze v současnosti místo, kde se stará architektura přirozeně snoubí s novou, nachází se právě tam.

„Idea postavení blobu na Rohanském ostrově se mi moc líbí. Myslím, že může jít o velké pozitivum nejen pro občany Prahy 8, ale i pro nás, všechny Pražany,“ prohlásila po schůzce Eliška Kaplický. Prostor okolo stavby by podle ní mohl stavbě vtisknout nový ráz. „Mělo by to být místo pro setkávání různých generací společnosti. Změní se funkce a změní se místo, půjde o společensko-kulturní záležitost.“

V této souvislosti vznikne maketa návrhu budoucí podoby Rohanského ostrova včetně blobu, tak aby se veřejnost mohla k záměru vyjádřit a sdělit svůj názor. A to přesto, že se jedná o záměr soukromého investora.



Vedle komplexu Nová Palmovka, který vyrůstá v Libni na místě stejnojmenné křižovatky a jejímž tvůrcem je známý architekt Josef Pleskot, se tak Praha 8 může dočkat další dominanty. Z kdysi industriálních částí Prahy 8 se postupně stávají dobré adresy. A není se co divit, Karlín se může například honosit cenou za nejlepší kancelářskou budovu světa, kterou stavba Main Point Karlín získala v roce 2012 na mezinárodním realitním veletrhu v Cannes. Právě Karlín je na rozdíl od jiných čtvrtí, kte-

ré slouží pouze jednomu účelu, se svými byty, kanceláři a restauracemi doslova městem ve městě.

Podle starosty Jiřího Janků jsou právě Karlín a dolní Libeň lokalitami, jež volají po dotvoření celého prostoru. „Naštěstí říkanka o Karlínu a Libni zdaleka se vyhní již pár let neplatí. Tyto zanedbané čtvrti se během posledních let mění v oblíbené místo pro bydlení, zábavu i práci. Důkazem toho jsou i rostoucí ceny nemovitostí,“ dodal Janků.

Takto by mohl vypadat blob na Rohanském ostrově

# Chystané zateplení KD Ládví ušetří miliony

Městská část Praha 8 se chystá snížit energetickou náročnost Kulturního domu Ládví. K tomu účelu už požádala o dotaci z evropského Operačního programu Životní prostředí a podle odhadů se díky této rekonstrukci ušetří na vytápění téměř milion korun ročně.

Radnice počítá s kompletní rekonstrukcí fasády, výměnou oken a novým zateplením střechy. Podle předběžného plánu by měly stavební úpravy začít ve druhé polovině letošního roku. Nového zevnějšku se budova dočká do konce první poloviny roku 2015.

„Kulturní dům Ládví by se po Krakově měl stát další budovou ve vlastnictví městské části, která se konečně dočká významné rekonstrukce. Jeho provozování pak v budoucnu bude mnohem výhodnější pro městskou pokladnu. Úspora nákladů je vyčíslena na skoro 4,7 milionu korun v průběhu pěti let od dokončení rekonstrukce, což jsou rozhodně nezanedbatelné prostředky, kte-



Fota: verpa

**Kulturní dům Krakov má již zateplení za sebou**

ré budeme moci využít například na modernizaci vnitřních prostor kulturního domu,” představila plány radní Praha 8 Markéta Adamová.

Předběžné náklady na zateplení se odhadují na necelých 40 milionů korun.

„Zatím jsme ve fázi, kdy připravujeme s projektantem a architektem projektovou doku-

mentaci a rozpočet. Po finanční stránce se v této chvíli jedná jen o odhady a vše se bude odvíjet od toho, jaký bude návrh architekta a jestli získáme dotaci z EU. V případě, že dotace bude přidělena, pak bychom museli dokončit rekonstrukci nejpozději v létě roku 2015,” doplnila vedoucí Odboru evropských fondů a dotační politiky Věra Kohoutková. *-red-*

## Radnice rozjela masivní propagaci referenda

Referendum o nulové toleranci hracích automatů se nezadržitelně blíží. K urnám půjdeme již 12. dubna. Hlasovací místnosti budou otevřeny od osmé do dvacáté hodiny. Výsledky referenda budou k dispozici již další den.

„Chtěl bych opět vyzvat občany, aby přišli. Pro osmou městskou část to bude premiéra, místní referendum se na jejím území uskuteční vůbec poprvé. Nepodceňte, prosím, účast a přijďte vyjádřit svůj

názor na herny,” prohlásil starosta Praha 8 Jiří Janků.

Podle něj radnice osmého obvodu dělá v propagaci referenda vše, co je v jejích silách. „Rozjeli jsme masivní kampaň na lavičkách, rozdáváme letáky do schránek, žákům ve školách, založili jsme k tomuto účelu i speciální internetovou stránku. Samozřejmě informujeme i na webu Praha 8,” sdělil starosta.

O uskutečnění referenda rozhodli zastupitelé na své

**Lidé se o konání referenda dovídíjí v podstatě na každém kroku**

únorové schůzi, a to na základě návrhu Miroslava Korandy. Pro byli zástupci jak koaličních, tak i opozičních stran. *-jf-*

### Krátce

#### Radnice nezvyšuje nájem

Radnice Prahy 8 neuplatní nárůst nájemného v nebytových prostorech podle indexu spotřebitelských cen zveřejňovaného ČSÚ, který za rok 2013 činí 1,4 procenta. „Ani v letošním roce nezvedneme nájemné. Není vhodná doba, podnikatelům ponecháme stávající podmínky,” uvedl zástupce starosty Prahy 8 Ondřej Gros. Podobně tomu bude i u obecních bytů. Nájemné za nebytové prostory nezvýšila MČ Praha 8 s ohledem na přetrvávající krizi ani v loňském roce. *-hš-*

#### Parkování na střeše garáží v Lodžské nechceme, řekli radní

Vedení osmé městské části nesouhlasí s projektovou dokumentací k rozšíření parkovací plochy na střeše objektu stávajících podzemních garáží v Lodžské ulici v Bohnicích. „Uvažované parkování na střeše stávajících garáží by zhoršilo životní podmínky v desítkách bytů, jejichž okna by směřovala přímo na parkovací plochu. S tímto nemůžeme souhlasit, ze všech sil budeme hájit zájmy občanů. Ostatně je to již čtvrté negativní stanovisko k tomuto záměru od roku 2011,” sdělil starosta Jiří Janků. Změna by měla umožnit vznik čtyřiačtyřiceti parkovacích míst. *-hš-*

#### Anketa Nejlepší na osmičce pokračuje

První kolo ankety Nejlepší na osmičce, ve které občané hodnotí poskytovatele služeb, posledního března skončilo. Od začátku dubna ale odstartoval další ročník této ankety. Občané tedy mohou hlasovat dál, tentokrát již jen prostřednictvím internetové stránky [www.nejlepsinaosmicce.cz](http://www.nejlepsinaosmicce.cz). *-tk-*

## Zpravodajství

# Letošní rok bude ve znamení investic

Radnice osmého obvodu v letošním roce vynaloží přes miliardu korun na investice do rozvoje Prahy 8. Důvodem je i přesun akcí z loňského do letošního rozpočtu. Investice půjdou nejen do zlepšování veřejného prostoru a služeb občanům, ale i do úsporných projektů, jako je například zateplování obecních objektů. „Snažíme se volit naše investice tak, abychom nejen zvyšovali životní



Místostarosta  
Michal Švarc

komfort lidí, ale myslíme i do budoucna. A to například výdaji do energetických úspor, které následně přinesou nemalé prostředky,“ prohlásil zástupce starosty Prahy 8 Michal Švarc.

Letošní rozpočet schválili zastupitelé osmé městské části na svém únorovém zasedání. Počet investic s vyrovnaným hospodařením na úrovni 1,77 miliardy korun. -red-

## Příklady letošních investičních akcí

- Revitalizace veřejného prostranství – Karlínské náměstí (z r. 2013)
- Rekonstrukce dolní části Thomayerových sadů
- Revitalizace parku na nám. Dr. Václava Holého (z r. 2013)
- Rekonstrukce pěších cest ve vnitrobloku Chabařovická (z r. 2013)
- Revitalizace parku Pod plynojemem
- Rekonstrukce prostranství před KD Krakov
- Výstavba Domu sociálních služeb II. (z r. 2013)
- „Bezpečná OSMIČKA“ – městský kamerový systém
- Úprava pěších cest v ulicích Hnězdenská a Glowackého
- Rekonstrukce koupaliště Ládví (z r. 2013)

## Radnice nesouhlasí s návrhem stavebních předpisů

Vedení osmé městské části zaslalo na pražský magistrát vyjádření k obecným požadavkům na využívání území a technické požadavky na stavby v hlavním městě (Pražské stavební předpisy). „Jde o další materiál, který se týká plánování a rozvoje města, a opět máme zcela zásadní připomínky. Při schválení čekají Prahu 8 jen komplikace,“ sdělil starosta Jiří Janků.

Radnice osmého obvodu podle něj má k materiálu několik připomínek, tři považuje za zcela zásadní. Mezi ně patří změna § 24, který by znamenal další zahušťování stávající zástavby. „Proto požadujeme zachování vzdáleností mezi stavbami dle platné vyhlášky,“ řekl starosta.

Další změna, tentokrát § 32, by měla umožnit snížení počtu parkovacích stání v rámci nové výstavby. Také v tomto případě radnice požaduje zachování stávajícího stavu. „Této změně vůbec nerozumím. V současné době přece není možné stavět a přitom si nezajistit dostatečné množství parkovacích míst,“ zlobí se Janků. Poslední zásadní připomínka se týká § 52. „Pokud by za centrum města a historickou část bylo vyhlášeno i území Městské části Praha 8, nebylo by možné v budoucnu řešit případné zvýšené hlukové zátěže z provozu na stávajících komunikacích. To by se týkalo například oblasti Bohnic a Čimic po zprovoznění další části silničního okruhu,“ dodal starosta. -hš-

## Víte, že máte k dispozici tyto elektronické služby



### → Měsíčník Osmička pro mobilní telefony

Stáhněte si v AppStore nebo v Google Play aplikaci pro prohlížení měsíčníku Osmička na mobilních zařízeních. Stačí zadat heslo „měsíčník Osmička v obou mobilních obchodech.



### → Elektronická verze měsíčníku Osmička

Elektronická verze Osmičky má všechny výhody, které spočívají v jednoduchosti čtení časopisu.

<http://www.mesicnikosmicka.cz/>



### → WEB Prahy 8 i ve vašem mobilu

Od července 2013 můžete obsah webových stránek Prahy 8 pohodlně prohlížet na svých mobilních zařízeních. Mobilní verze nabízí veškerý obsah stávajících stránek v upravené a přehledné podobě.

<http://m.praha8.cz>



### → Zeptejte se a hlášení závad

Prostřednictvím této služby může návštěvník stránek položit dotaz z oblasti bydlení, dopravy, kultury, obecního majetku, sociální problematiky, školství, webových stránek a životního prostředí. Příslušný odbor se postará o řešení dotazu, případně doporučí jak dále postupovat a na koho se obrátit.

<http://www.praha8.cz/Zeptejte-se>



### → Závady a nedostatky

Služba Závady a nedostatky. Komu záleží na udržování čistoty a veřejného pořádku a chce přispět k rychlejšímu a efektivnějšímu odstranění závad na zařízeních v majetku města a urychlit odstranění nedostatků, může zaslat fotografii se stručným popisem problému či závady (nahlásit je možno např. rozbitý chodník, komunikaci, neposekanou trávu, zaparkovaný vrak automobilu apod.)

<http://www.praha8.cz/Zavady-a-nedostatky>



### → SMS Infokanáľ

Díky SMS Infokanáľu jsou k službě přihlášení obyvatelé osmého obvodu pravidelně a zdarma informováni o aktuálním dění na území Prahy 8 a tématech týkajících se jejich okolí. Službu mohou zvláště ocenit ti, co nemají osobní počítač s připojením k internetu.

<http://www.praha8.cz/SMS-infokanal-Praha-8>



### → Videozáznamy zasedání Zastupitelstva MČ Prahy 8

Už více než rok je možno sledovat jednání zastupitelstva Městské části Prahy 8 v přímém přenosu on-line. Nyní můžete jednání zastupitelů sledovat i ze záznamu.

<http://www.praha8.cz/Online-zastupitelstvo.html>

# Komunikace lidí s úřadem se zjednoduší

Radnice Prahy 8 připravila projekt, který zlepší elektronickou komunikaci s občany. Ještě letos budou spuštěny první aplikace projektu – on-line objednávání, on-line komunikace občanů s vybranými pracovišti úřadu pomocí instant messagingu a on-line komunikace pro neslyšící občany s možností tlumočnické služby pomocí video konferenčního hovoru. Lidé se také dočkají rozšíření bezplatného Wi-Fi internetu na důležitých veřejných prostranstvích a veřejných místech.

„Systém má dvě roviny. V jedné umožní komunikaci s úřadem neslyšícím lidem, v druhé urychlí občanům běžnou komunikaci s úřadem. Po jeho zavedení do praxe ušetří oběma stranám především



čas,” vysvětlil radní Prahy 8 Tomáš Slabihoudek, v jehož gesci je oblast informatiky. Konkrétně v případě on-line objednávání podle něj efektivita výrazně stoupne. „Lidé se budou moci objednat přes internet na určitý den a čas u vybraných agend, například pro vyzvednutí nebo žádost o nový občanský průkaz. Je také počítáno s tím, že systém pro on-line objednávání se využije i v nové budově radnice, která nabídne variabilnější uspořádání

a tudíž větší vstřícnost ke klientům,” řekl.

Projekt rozšíření dostupnosti internetových služeb hradí radnice ze svého rozpočtu. Zároveň však podá žádost o dotaci v rámci Operačního programu Praha-Konkurenceschopnost, který je podporován z Evropského fondu pro regionální rozvoj. „Pokud se žádostí uspějeme, což budeme vědět v druhé polovině tohoto roku, získáme dotaci, která pokryje přes devadesát procent výdajů na projekt,” informovala radní Prahy 8 Markéta Adamová, která má v kompetenci oblast evropských fondů.

Projekt je navržen tak, aby v dalších letech umožnil přidávání funkcí. „Již v tuto chvíli počítáme s ticket systémem pro hlášení zá-

vad, připomínek a dotazů občanů, což je jednodušší, než stávající řešení přes webové stránky,” uvedl Slabihoudek.

V rámci projektu dojde i k upgradu stávající sítě free Wi-Fi hotspotů Praha 8 na kombinaci technologie 2,4 GHz a 5 GHz a k vybudování nových hotspotů Praha 8. „Městskou částí poskytované bezplatné Wi-Fi bude fungovat spolehlivěji. Navíc bude dostupné na důležitých veřejných prostranstvích,” dodává radní Slabihoudek. V praxi to bude znamenat například to, že již od letošního června bude na Karlínských farmářských trzích dostupné bezplatné Wi-Fi. Free Wi-Fi hotpoty budou ještě letos umístěny na KD Krakov a v Čimicích. -hš-

## Web PVK nabízí detailní informace o haváriích

Internetové stránky Pražských vodovodů a kanalizací ([www.pvk.cz](http://www.pvk.cz)) začaly nabízet detailní informace o aktuálních haváriích. V sekci „havárie vody“ je nyní možné nalézt nejen přesný popis zasažené lokality, ale i informace o vlivu havárie na zásobování zákazníků pitnou vodou, o možnosti přistavení náhradního zdroje vody a předpoklad, kdy by oprava mohla být ukončena. „Pokud má havárie vliv na zásobování vodou, tak se uživatelé zobrazí seznam adres s přerušenu nebo omezenou dodávkou,” uvedl manažer Centrálního dispečinku PVK Jan Záveský. Infor-

mace o přerušení nebo omezení dodávek vody se v režimu on-line také zobrazují ve speciální aplikaci na Google mapách. Tam jsou k dispozici rovněž zprávy o plánovaných odstávkách vody, které obsahují datum, čas a vymezení lokality. PVK v roce 2013 opravily 4717 havárií vodovodu, což bylo o téměř pět procent více než předloni. Z celkového počtu bylo 1885 havárií vodovodních řadů a přípojek a 2832 havárií ostatních zařízení. Výrazně se snížila průměrná doba přerušení dodávky jednou havárií, a to z deseti hodin a 43 minut v roce 2012 na sedm hodin a 56 minut v roce minulém. -jf-

Vývoj počtu odstraněných havárií na vodovodní síti



## Zveme vás na velké derby České fotbalové ligy



**FK Admira  
Praha**

**VS.**

**FK Meteor  
Praha VIII**



**20. dubna od 10.15 hodin v Kobyliších**

**Pozvánka**

**Divadelní scéna MČ Praha 8**
[www.praha8.cz](http://www.praha8.cz)

 Klapková 26, Praha 8 - Kobylisy  
 tel.: 284 681 103

[www.divadlokh.cz](http://www.divadlokh.cz)

**PROGRAM DUBEN / KVĚTEN 2014**
**PŘEDSTAVENÍ PRO DOSPĚLÉ**

9. 4. st 19.30 M. Jakl: **TLAČÍTKO**. Manželství Kamila a Evy, mileneček a psychiatr v jednom, lehká děva a zázračné tlačítko... Svižný a ryze český sitkom Michala Jakla. Hraje Divadlo Amadeus, světová premiéra. *Pronájem otevřený veřejnosti.*
14. 4. po 19.30 P. Murray: **MOUCHA NA ZDI**. Komedie Intimního divadla Bláhové Dáši navazuje na dřívější tituly her s intimními tématy žen a mužů a jejich možných i nemožných vztahů. Hrají Vladimír Kratina a Dáša Bláhová s profesionálními tanečnicemi společenského tance Alicí Stodůlkovou a Michalem Kurtišem.
16. 4. st 19.30 **SWINGOVÁ PÁRTY HONZY RADKA**. Evergreeny 20. a 30. let 20. století. *Pronájem otevřený veřejnosti.*
23. 4. st 19.30 M. Doleželová, R. Venc: **KDYŽ SE ZHASNE**. Trevor a Nina jsou manželský pár z vyšší newyorské společnosti. Jejich manželství však nelze pokládat za ideální - vlastně je to hotové peklo na zemi, se kterým nelze jen tak skoncovat. Může za to předmanželská smlouva... Hraje Divadlo Komorní svět. *Pronájem otevřený veřejnosti.*
27. 4. ne 19:30 **FLAMENKERIA AKADEMIE FLAMENCA**. Koncert španělských lektorů a jejich přátel. *Pronájem otevřený veřejnosti.*
28. 4. po 19.30 **ČEKÁNÍ NA MAGORA**. Zábavně poetický a hudebně-literární program Oldřicha Kaisera a Dáši Vokaté je koncipován jako pocta významnému českému básníku Ivanu M. Jirousovi. Kromě vtipných improvizací se O. Kaiser předvede jako muzikant hrající na kytaru a housle i jako skvělý interpret Magorových veršů. V duetu s undergroundovou písničkářkou D. Vokatou zazpívají vedle Dášiných autorských písní i slavné hity 60. a 70. let.
12. 5. po 19.30 **MÁJOVÝ KONCERT**. Bohuš Matuš - zpěv, Jolana Szajewská - housle, Ladislav Bubnár - zpěv. Pořádá Umělecká skupina Medúza. *Pronájem otevřený veřejnosti.*

*Vstupné maximálně 220,-Kč. Vstupenky na představení označená jako pronájem otevřený veřejnosti je možné rezervovat, ale prodávají se až večer před představením.*

**PŘEDSTAVENÍ PRO DĚTI**  
 profesionální divadelní soubory

12. 4. so 15.00 **JAK STATEČNÝ HONZÍK ZOUBKY SVÉ ZACHRÁNIL**. Výjimečně tak trochu poučné představení s loutkami a písničkami o Honzíkově, jeho zoubcích, mamince a rozumné paní zubařce. Hraje Studio Dell'arte České Budějovice. Vhodné pro děti od 3 let.
19. 4. so 15.00 **DLOUHÝ, ŠIROKÍ A BYSTROZRÁKÝ**. Pohádka o princovi Světlo milovi, jeho milé a o strašlivém čaroději přinášející napětí, neotřelá kamarádství a překvapivý konec. Hraje Divadlo Piškot. Vhodné pro děti od 3 let.
26. 4. so 15.00 **KOCOUR MODROOČKO**. Činoherní pohádka na motivy známé knihy J. Koláře doplněná písničkami Marka Ebena. Hraje Divadlo Krapet. Vhodné pro děti od 3 let.

*Vstupné 50,-Kč. Informace k představením pro školy jsou k dispozici na [www.divadlokh.cz](http://www.divadlokh.cz).*

**LOUTKOVÉ DIVADLO JISKRA**

tradiční marionetová představení | vhodné pro děti od 4 let

13. 4. ne 10.00 **STRAŠIDLA NA HRADĚ KULÍKOVĚ**  
 20. 4. ne 10.00 **KAŠPÁREK A ZLÁ LIŠKA**  
 27. 4. ne 10.00 **STRAŠIDLA NA HRADĚ KULÍKOVĚ**  
 6. 5. út 17.00 **ZVÍŘÁTKA A LOUPEŽNÍCI**  
 13. 5. út 17.00 **ZVÍŘÁTKA A LOUPEŽNÍCI**

*Vstupné 25,-Kč.*

 Staňte se naším fanouškem [www.facebook.com/DivadloKarlaHackera](http://www.facebook.com/DivadloKarlaHackera)

 Městská část  
 Praha 8

Divadlo





## PROGRAM DUBEN 2014

### MUZEUM HL. M. PRAHY

Ředitelství: Praha 1, Kožná 1, tel.: 224 227 490  
 HLAVNÍ BUDOVA MUZEA  
 Na Poříčí 52, Praha 8 – Florenc, tel.: 224 816 772–3,  
 pokladna 221 709 674, [www.muzeumprahy.cz](http://www.muzeumprahy.cz)  
 Otevřeno: Út–Ne 9–18 hod. Poslední středa v měsíci  
 prodloužená otevírací doba do 20 hod.

**Společná vstupenka na výstavu „Kdo se bojí, nesmí do Prahy“** platí od data vydání do 29. 6. 2014.

**Na Velikonoční pondělí je muzeum otevřeno 9–18 hod.**

### STÁLÉ EXPOZICE

Praha v pravěku, Středověká Praha, Praha na přelomu středověku a novověku, Barokní Praha (1620–1784), Langweilův model Prahy z let 1826–1837

9.–22. 4. **Pražské hravé Velikonoce** (9.15–16.30 hod.)  
 Pečení perníčků z dřevěných forem, zdobení perníčků, zdobení kraslic voskem, výroba velikonočních dekorací, přáníček, řezbářská dílna, výroba figurek z kukuřičného šustí, pletení pomlázek.  
**Soutěž o nejhezčí kraslici** – pro žáky ZŠ.  
 11. 4. v 15 hod. vernisáž a výstava vítězných kraslic

### VÝSTAVY

**Historie povodní v Praze** 30. 4.–19. 10. 2014  
 Výstava ze sbírek muzea se uskuteční na paměť prvního výročí poslední velké pražské povodně z počátku června roku 2013. Dvacáté století bylo v tomto ohledu pro Prahu, stejně jako většinu Čech, celkem milosrdné, velký zlom přišel s počátkem nového tisíciletí a velkou povodní roku 2002.

**Kdo se bojí, nesmí do Prahy aneb strašidelné příběhy z pražských pověstí**  
 20. 11. 2013–29. 6. 2014

Výstava je koncipována jako herní procházka po objektech MMP, kde jsou představeny nadpřirozené bytosti společně s jejich příběhy z pražských pověstí. Jednotlivé postavy jsou výtvarně zpracovány na pozadí Langweilova modelu Prahy a doplněny komiksem prezentujícím jejich příběh.

**Praha Jiřího Boudy / Po vodě, po souši a po kolejích.** Výstava výtvarných děl Jiřího Boudy u příležitosti jeho 80. narozenin.

4. 12. 2013–18. 5. 2014

Výstava se zaměřuje na tvorbu autora spojenou s hlavním městem Prahou. Několik cyklů barevných litografií s tematikou pražského kalendáře, pražských mostů, karlínského viaduktu či nádraží Praha-Těšnov doplňují práce s volnými pražskými náměty a z prostředí pražských nádraží.

### PŘEDMĚT SEZÓNY

**Křížová cesta** 1. 4.–29. 6. 2014

Vystavovaným předmětem je papírová vystřihovánka (papercut) pocházející z poloviny 19. století. Obraz



znázorňuje pašijové výjevy, ve středu obrazu je výjev Krista na hoře Olivetské.

### PROGRAMY PRO ŠKOLY

Objednávejte se předem na [www.muzeumprahy.cz](http://www.muzeumprahy.cz)

#### Interaktivní programy

Domovní znamení, Vytvoř si svoji rodinu aneb usedněte u jednoho stolu, Vyber si řemeslo, Moje královská cesta, Královský sňatek Elišky Přemyslovny a Jana Lucemburského, Multikulturní Praha za doby Karla IV., Odkrývání starých příběhů Josefova, Pražské věže

#### Procházky Prahou pro děti

Pražský hrad, ten mám rád; Vyšehrad – a kde je ten hrad?; Karlův most, příběhů dost; Staroměstské náměstí, známe nejen z pověstí; V královské zahradě, tulipánů habaděj; Po Novém Světě v zimě i v létě; Královská cesta

#### Archeologické programy pro školní a zájmové skupiny

Program vede: [klimesova@muzeumprahy.cz](mailto:klimesova@muzeumprahy.cz)

22.–25. 4. Oděv našich předků

#### PROGRAMY PRO VEŘEJNOST

##### Archeologické programy

Objednávejte se předem na [www.muzeumprahy.cz](http://www.muzeumprahy.cz)

26. 4. Oděv našich předků

Akademie volného času – cyklus odborných přednášek

##### Cyklus Užité umění

3. 4. Výzdoba interiérů

##### Cyklus Výtvarné umění v dějinách II.

10. 4. Umělecké řemeslo na dvoře Rudolfa II.

##### Cyklus Významné návštěvy a hosté v Praze

17. 4. Politici, diplomaté a reformátoři

##### Jarní procházky pro veřejnost

14. 4. Mistři mostu pražského – začátek v 16. hod. na Křížovnickém náměstí u sochy Karla IV.

### PODSKALSKÁ CELNICE NA VÝTONI

Rašínovo nábřeží 412, Praha 2, tel. 224 919 833

Otevřeno: Út–Ne 10–18 hod.

**Na Velikonoční pondělí je otevřeno 10–18 hod.**

#### VÝSTAVA

**Kdo se bojí, nesmí do Prahy aneb strašidelné příběhy z pražských pověstí**  
 20. 11. 2013–29. 6. 2014

### MÜLLEROVA VILA, národní kulturní památka

Nad Hradním vodojemem 14/642, Praha 6 – Střešovice

Otevřeno: út, čt, so, ne. Prohlídky v 9.00, 11.00, 12.00, 13.00, 15.00 a v 17.00 hod. Vstup jen po předchozí rezervaci v návštěvních dnech na tel. 224 312 012 nebo na [www.muzeumprahy.cz](http://www.muzeumprahy.cz)

### ZÁMECKÝ AREÁL CTĚNICE

Bohdanečská 259/1, Praha 9 – Vinoř, tel.: 286 001 366

Otevřeno: Út–Ne 10–18 hod., v letním období je park přístupný denně 8–22 hod.

**Do 28. 5. 2014 platí vstupné na výstavu: základní 70 Kč, snížené (studenti, senioři) 35 Kč, rodinné 140 Kč, skupiny dospělých nad 10 osob 54 Kč/osoba, děti do 6 let a ZTP zdarma. Aktuální ceny vstupného na [www.muzeumprahy.cz](http://www.muzeumprahy.cz)**

**Na Velikonoční pondělí je otevřeno 10–18 hod.**

### Velikonoce ve Ctěnicích

12. 4. **Velikonoční tvůrčí dílny** – setkání s umělci a řemeslníky a výroba tradičních i méně tradičních symbolů velikonočních svátků

13. 4. **Koncert souboru Spirituál kvintet** – soubor působí na české hudební scéně již od roku 1960.

V 15 hod. v kočárovně.

### STÁLÉ EXPOZICE – PŘÍZEMÍ ZÁMKU

**Zámek Ctěnice / Dějiny, stavební vývoj a obnova Dějiny obce Vínore / Od pravěku do 20. století**

### ŠPEJCHAR

#### Slabikář návštěvníků památek

1. 11. 2013–3. 8. 2014

Hmatová expozice je určena pro vidoucí a nevidomé návštěvníky, věnovaná románskému slohu a gotice. Doprovodný program pro 2. stupeň ZŠ a pro nižší stupně gymnázií. Na objednávku na tel.: 601 555 079

### PROGRAMY PRO VEŘEJNOST

Animální dílna pro rodiče s dětmi

26. 4. **Natoč si svůj vlastní film** – ve 13.30 hod., Vyzkoušíte si různé techniky animace, staňte se režisérem, výtvarníkem, scenáristou i animátorem. Nutná rezervace na tel.: 601 555 079

### LITERÁRNÍ KAVÁRNA

15. 4. ve 14 hod. **Marie Woodhamsová** a její rozhlasová kolegyně, moderátorka Dvojky Českého rozhlasu **Světla Magni**, se setkají u kávy se svými posluchači.

### PRAŽSKÉ VĚŽE

#### Petrínská rozhledna

Petrínské sady, Praha 1

**Stálá expozice:** Petrín – místo vycházek, rozhledů i dolování, od 30. 4. 2014

#### Zrcadlové bludiště na Petříně

Petrínské sady, Praha 1

Stálá expozice: Dioráma „Boj studentů se Švédý na Karlově mostě roku 1648“

### VÝSTAVA

**Kdo se bojí, nesmí do Prahy aneb strašidelné příběhy z pražských pověstí**  
 20. 11. 2013–29. 6. 2014

Výstava probíhá ve Staroměstské a Malostranské mostecké věži, ve Svatomikulášské městské zvonici a v Prašné bráně.

Věže a bludiště otevřeny v dubnu denně 10–22 hod.

**Bezpečnost**

# Radnice s policií zasáhly v Holešovičkách

**Moderní kuchyně v la Holešovičkách**

Zástupci radnice osmého obvodu spolu s příslušníky městské policie provedli razii ve zdevastovaném domě v ulici V Holešovičkách, číslo popisné 36, těsně u zastávky autobusu Rokoska. Jedná se o opuštěný objekt často využívaný zavadovými osobami, které v okolí obtěžují řádné občany.

„Řada lidí bydlících v lokalitě si na tyto jedince stěžovala, tak konáme. Není možné, aby na nezodpovědné chování některých dopláceli slušní obyvatelé osmé městské části,“ prohlásil radní Prahy 8 Václav Musílek, do jehož gesce patří bezpečnost.

V objektu se nacházelo osm osob, ani jedna z nich neměla trvalé bydliště v Praze 8. Všichni

**Razie se zúčastnili i radní Prahy 8 Václav Musílek (vpravo) a vedoucí krizového odboru radnice Libor Paulus**

tvrdili, že jsou bez osobních dokladů, a proto bylo nutné vycházet jen z jejich ústních prohlášení. Ani jeden z dotyčných nemá žád-

**Strážníci zkontrolovali celkem osm individuů „žijících“ v dezolátním objektu**

Foto: verpa

hmotné nouze. Zástupci radnice je na místě poučili o způsobu, jak postupovat při vyřízení osobních dokladů a byla jim nabídnuta konkrétní pomoc při kontaktování jím místně příslušných úřadů a obstarání potřebných dokladů. Byli také vyzváni k urychlenému opuštění objektu a informováni o možnosti využití služeb charitativních organizací, zejména co se týká noclehu, hygienického a potravinového servisu a využití šatníku.

Odbor výstavby Prahy 8 na budovu vydal demoliční výměr, podle něj by vlastník nemovitosti měl s pracemi začít nejpozději do konce letošního dubna. Majitel objektu již má stavební povolení na výstavbu nového domu. -jf-

## Kamery pomohly lapit fantoma taxikářů

Specialisté kriminální policie vyšetřující loupežná přepadení dopadli recidivistu, kterého podezřívají z minimálně šesti loupežných přepadení, podvodů a krádeží. Ty páchal zejména v Praze 8 a jeho oběti byli výhradně řidiči taxislužby.

„Policisté recidivistu usvědčili a dopadli díky záznamům městského kamerového systému,“ řekl radní Prahy 8 Václav Musílek. „O půl páté ráno, ze kdy záznam je, nikdy nebudete mít v ulicích dostatečné množství policistů a strážníků. Kamerový systém opět prokázal své opodstatnění. Toto je jeden

**Kamera zachytila pachatele, jak na Palmovce sedá do vozidla taxi**

z příkladů, kdy systém zafungoval na sto procent,“ dodal.

V záznamu je vidět, jak si recidivista v ulici Novákových vyhlédl vůz taxi. Později na odlehlém místě v Praze 9 napadl taxikáře pěštemi, vytáhl na něj nůž a požadoval tržbu. Muže nechal vystoupit z auta a prohledal interiér, přičemž odcizil mobilní telefon a tržbu asi deset tisíc korun. Vzhledem k tomu, že obviněný se touto činností v podstatě živil, kriminalisté vyzývají další přepadené, okradené nebo podvedené taxikáře, aby kontaktovali tísňovou linku 158 a skutky nahlásili. -hš-

# Letošní opravy chodníků začaly dříve

Díky příznivému počasí mohla radnice Prahy 8 pokračovat v opravách chodníků již v březnu. „Jednalo se o třetí etapu chodníkového programu financovanou už v loňském roce, kterou provádí Technická správa komunikací na základě naší objednávky za peníze městské části. Bohužel nejsme majiteli ani správci těchto chodníků, takže pokud je chceme mít schůdné, můžeme buď čekat, anebo poskytnout finanční prostředky jejich správci,“ vysvětlil princip programu zástupce starosty Prahy 8 Michal Švarc. Výběr komunikací byl prováděn na základě tipů od občanů a s přihlédnutím na potřebu zajistit jejich schůdnost.

Dohromady s loňským rokem tak došlo k opravě téměř padesáti úseků chodníků v Karlíně, Libni, Kobylisích i Bohnicích. Chodníky se opravovaly v úsecích, kde byl



**Chodník v Pakoměřické ulici byl ve špatném stavu (vpravo), takto vypadá nyní**

nejhorší technický stav, a to jak u dopravně vytížených ulic, jako například Zenklova, Čimická či Dáblická, tak i v zástavbě, jako třeba u ulic Přemyslenská, Bořanovická, Pakoměřická, Na Ládví, Klíčanská, V brance, U nádrže, Na přesypu,

Nad Rokoskou, S. K. Neumanna, Kubišova, Gabčíkova, Pomezí, Pod Kynclovkou, Na Dlážděnce, U Pošty, Turnovská, Kubíkova, Pomořanská, Řešovská, Pod Kotlaskou, Na Štěpnici, Pod

hájkem, U Školské zahrady, U Nádražní lávky nebo Ke Štvanici.

Chodníkový program pokračuje i v letošním roce, místa určená k opravám jsou už vybrána. „Bude to 45 úseků, které chceme letos opravit. V tuto chvíli čekáme

ze strany TSK na koordinaci, aby nedošlo ke kolizi s plánovanými výkopky sítí. Poté uzavřeme smlouvu a opravy by měly proběhnout v létě,“ popsal postup Švarc. „Až bude

jejich seznam definitivní, samozřejmě

ho zveřejníme na internetových stránkách. V každém případě děkujeme všem občanům, kteří nám přispěli svými tipy,“ dodal. -red-



## Značky pomáhají vytvářet parkovací místa

Osmá městská část vychází vstříc řidičům a jejich požadavkům na možnosti k parkování. Neustále proto navyšuje počet parkovacích míst. „Problém s parkováním v celém osmém obvodu je palčivý, proto se ho snažíme řešit. Kromě přípravy parkovacích zón také průběžně pracujeme na drobných zlepšeních. Ta spočívají především v odstraňování zákazů zastavení tam, kde nejsou nezbytně nutné, či ve změně režimu parkování například částečným stáním na chodníku tak, aby bez omezení chodců mohlo dojít k navýšení parkovacích míst,“ vysvětlil místostarosta Prahy 8 Michal Švarc, který je za dopravu zodpovědný.

Řidiči už od loňského roku mohou nechat pohodlněji svá auta například v ulici Kotlaska, v níž díky úpravám vodorovného dopravního značení v okolí mateřské školy došlo k navýšení počtu parkovacích míst. Možnost zaparkovat na chodníku vznikne i u základní školy v ulici Chabařovická. Ve vybraných úsecích v ulicích Klapkova, U Třešňovky, U Dětského domova, S. K. Neumanna, Na Sypkém, V Mezihoří a v ulici Pomořanská v úseku Mazovská–



**V libeňské ulici S. K. Neumanna nově mohou řidiči částečně stát na chodníku**

Mazovská nově mohou (či v nejbližší době budou moci) řidiči částečně stát na chodníku.

Z míst, kde to šířkové poměry dovolují, se postupně vytrácejí i dopravní značky, které dříve omezovaly možnosti parkování. Po jednom zákazu zastavení tak zmizelo z ulic Fam-

fulíkova a U Sluncové, takže řidiči mohou stát legálně na krajích vozovky, v ulici Krynická pak bylo legalizováno často pokutované stání přímo na chodníku. Drobných změn doznalo i značení v ulicích Taussigova, Poznaňská a Trojská, zákaz zastavení zmizel i v ulici Sokolovská od ulice Thámova.

V blízké době chystá Praha 8 zrušit zákaz stání i v ulicích Beštáková a Černého. V ulicích Světova, Ke Stírce a Pod Statky plánuje umožnit částečné stání na chodníku. Na mírný nárůst parkovacích míst se řidiči mohou těšit i v ulici V Brance.

„Chápu, že obyvatelé Prahy 8 by rádi zaparkovali co nejbližší svého bydliště, a proto ve spolupráci s odborem dopravy postupně vytváříme místa, kde bychom mohli jednoduchou změnou značení alespoň trochu pomoci k snazšímu zaparkování,“ doplnil Švarc.

Pokud máte nápad na další místa, která by bylo vhodné zpřístupnit pro parkování, pošlete nám je, prosím, na adresu michal.svarc@praha8.cz, případně volejte přímo místostarostovi Michalu Švarcovi na tel. č. 606 035 260. -red-

**Pozvánka**

 04 05  
 DUBEN KVĚTEN  
 2014

**KULTURNÍ DŮM  
 KRAKOV  
 PROGRAM**

**WWW.KDKRAKOV.CZ**

 ZŘÍZENÍ MĚSTSKÉ ČÁSTI PRAHA 8  
 WWW.PRAHA8.CZ

**5.**  
 DUBNA

 Sobota  
 15:00

**Jamí dětský kameval**

Pro velký úspěch jarního kamevalu z loňského roku jsme se rozhodli uvést kameval i v letošním roce. Opět za pomoci jedinečného Pavla Nováka a jeho hostů! Zábava po celé dvě hodiny programu zaručena!

**Cena: 100,- Kč (dětí v masce zdarma)**

VS

**15.**  
 DUBNA

 Úterý  
 19:00

**Diashow: Mexiko**

Výlet za mayskými pyramidami ve střední části poloostrova Yucatán, návštěva přímořské pyramidy u Karibského moře, koupání v zatopených jeskyních a zajímavosti z mexické kuchyně.

**Cena: Zdarma**

MS

**23.**  
 DUBNA

 Středa  
 9:00

**Veselé taneční III.**

Tradiční a velmi oblíbený pořad KD Krakov uvádíme pro úspěch znovu! Děti se veselou formou naučí znát a tančit základy nejznámějších českých i světových tanců, jakými jsou polka, twist, disko, apod. V pozdějších dílech si děti vyzkouší taneční schopnosti při soutěžích. Jednotlivé díly na sebe volně navazují, v každém dalším díle se učí nové tance a vřelce do tanců, které děti už znají z předchozích pořadů.

**Cena: 40,- Kč**

VS

S

**23.**  
 DUBNA

 Středa  
 17:00

**Sejdeme se na Krakově!**

K poslechu a tanci hraje Žižkovanka s jejím kapelníkem Petrem Sovičem.

**Cena: Zdarma**

VS

**TIP**
**24.**  
 DUBNA

 Čtvrtek  
 19:00

**Vrátila se jednou v noci**

Starý mládenec Manuel pravidelně chodí ke hrobu své maminky a vypráví jí, co nového se mu přihodilo. Skutečnost si lehce přibarvuje, aby se matce jevil v lepším světle. Když jí jednoho dne oznámí, že se konečně chystá oženit, očekává ho po návratu domů překvapení. Jeho matka po deseti letech „odpočinku v pokoj“ vstane z hrobu, aby na situaci osobně dohlédla...

Utinkují: Václav Vydra, Libuše Švormová a další

**Cena: 200,-/160,- Kč**

MS

**26.**  
 BŘEZNA

 Sobota  
 15:00

**Trampoty kmotry Lišky**

V pohádkách je možné úplně všechno. Ale když se ve staré hájovně uprostřed lesa strhne mela mezi Kmotrou Liškou a psy Sultánem a Hektorem o to, kdo z nich je nejchytřejší, zůstává rozum stát! Pohádkovému dědečkovi, který má plné ruce práce, aby dokázal, že nejchytřejší je ten, kdo umí v nesnážích nabídnout pomocnou tlapku.

**Cena: 80,-/40,- Kč**

Rodiče s dětmi MS

**28.**  
 DUBNA

 Pondělí  
 9:00

**Evžen Oněgin**

Evžen Oněgin, vzdělaný a úspěšný mladý muž žije v Petrohradě, kde život probíhá jako jedna velká párty. Přichází zpráva, že Evženův milovaný strýc umírá, což se zrovna hodí, jelikož život na vysoké noze něco stojí. Jediný problém je, že Evžen musí odcestovat na venkov, který pro něj skýtá jen nekonečnou nudu. Na jeho rozlehlé usedlosti a pokouší se najít krásu venkova...

**Cena: 40,- Kč**

MS

S

**TIP**
**30.**  
 DUBNA

 Středa  
 19:00

**Screamers  
 čarodějnický speciál**

Screamers vystupovali se spoustou hvězd naší i světové populární hudby, které sami parodují a předvádějí ve svém programu. Zpěvačky, jako např. Bára Basiková, Ilona Csáková, Marcela Holanová, Heidi Janků, Petra Janů, Eva Pilarová a Hana Zagorová byly přítomny vystoupení skupiny a nejednou při zaznění svých skladeb se k programu připojily. Velkým zážitkem bylo vystoupení se skupinou Boney M.

**Cena: 200,-/160,- Kč**

VS

**15.**  
 KVĚTNA

 Čtvrtek  
 19:00

**Druhá tráva a Robert Křesťan**

Skupinu Druhá tráva založili v roce 1991 Robert Křesťan a Luboš Malina po svém odchodu od Poutníků. Druhou trávu charakterizují dva výrazné znaky - autorská a interpretační výjimečnost zpěváka, textaře a předkladatele Roberta Křesťana a mimořádná instrumentální zdatnost ostatních členů skupiny.

**Cena: 180,- Kč**

MS

VS - VELKÝ SÁL MS - MALÝ SÁL S - SKOLY MS - MATEŘSKÉ SKOLY

www.facebook.com/KDKrakov

**KULTURNÍ DŮM KRAKOV** - Těšínská 600, Praha 8 - Bohnice

Spojení: od metra trasy C - Kobylisy BUS 102, 177 (st. Krakov)

Pokladna: po - čt 16:00 - 19:00 hod a 1 hod před každým představením

**Rezervace:**

e-mail: ales.rataj@praha8.cz

telefon: 283 090 427

**Městská část Praha 8**

Pro celou rodinu

# Ďáblické sídliště mění tvář

S nástupem jarního počasí se naplno rozeběhly stavební i zahradní práce. Nejinak tomu je na Ďáblickém sídlišti, kde se objevují nové stromy i chodníky.

V polovině března se zahájily stavební práce ve vnitrobloku ulic Chabařovická, Tanvaldská a Sřtekovská. Jedná se o kompletní opravu pěších cest ve zmíněné lokalitě. Po odstranění původního živičného povrchu a obrubníků bude následovat zbudování a zhutnění podkladních vrstev, položení betonové zámkové dlažby a usazení nových obrubníků. „V rámci oprav dojde také k mírnému zvýšení pěších cest a obrubníků tak, aby bylo zamezeno při deštích možnému splavování zeminy z přiléhajících pozemků,“ informoval starosta Prahy 8 Jiří Janků. Součástí oprav bude obnovení a napojení tří kanalizačních vpustí.

Na sídlišti rovněž probíhají i viditelné zahradnické práce. Jedná se například o výsadbu dřevin a keřů na dětském hřišti v Burešově ulici, kde se nově objevily tři sakury. Následně budou vysazeny keře jako podrost dřevin. Výsadba je umístěna ve středové části dětského hřiště tak, aby bylo v budoucnu docíleno zvýšeného zastínění hřiště. Dalším krokem bude umístění laviček.

V současné době se zpracovává návrh na další výsadby dřevin, konkrétně se jedná o lo-



Po odstranění jalovců u jezírka dojde k úpravě pozemku, odstranění kořenů a následně výsadbě nových keřů

kalitu v Červenkově ulici a parku v Bínově ulici. Tam nové stromy nahradí dřeviny pokácené z důvodu nevhodného stanoviště. Jako náhrada se v místě objeví dřeviny s nižším vzrůstem.

V minulých dnech byly z bezpečnostních a hygienických důvodů v blízkosti takzvaného jezírka odstraněny jalovce. Jednalo se o více než 150 m<sup>2</sup> keřového porostu rostoucího těs-

ně u pěší komunikace a zasahujícího do výhledu chodců. V prostoru se zdržovalo velké množství hlodavců, byl tam také znemožněn úklid odpadků, které se v nepropustných keřích shromažďovaly. Úprava těchto dřevin redukčním řezem je nevhodná jak z estetického hlediska, tak i z bezpečnostních důvodů. Místo ale nezůstane prázdné, po jeho vyčištění ho zkrášlí vhodnější keřový porost. -vk-



Ve vnitrobloku v Chabařovické lidé získají zcela nové cesty



Hřiště v Burešově ulici zdobí tři nové sakury

## Životní prostředí

### Termíny přistavení velkobjemových kontejnerů

**DUBEN 2014**

Místo	Datum	Čas přistavení a odvozu	Místo	Datum	Čas přistavení a odvozu
Dolákova x Hackerova x Kusého	2. 4.	16.00–20.00	Třeboradická x Košťálkova	15. 4.	15.00–19.00
Ratibořská x Radomská (parkoviště)	3. 4.	13.00–17.00	Frýdlantská (parkoviště u Žernosecké)	15. 4.	16.00–20.00
Fořtova x Do Údolí	3. 4.	14.00–18.00	V Nových Bohnicích x K Farkám	16. 4.	13.00–17.00
Pod Vodárenskou věží x Nad Mazankou	3. 4.	15.00–19.00	Křivenická x Čimická	16. 4.	14.00–18.00
Gabčíkova (mezi ul. Kubišovou a Valčíkovou)	3. 4.	16.00–20.00	Kollárova (mezi ul. Křižíkovou a Pernerovou)	16. 4.	15.00–19.00
U Pekařky	4. 4.	13.00–17.00	Pernerova x Sovova	16. 4.	16.00–20.00
Pernerova x Šaldova	4. 4.	14.00–18.00	Zhořelecká x Nad Pentlovkou (parkoviště)	17. 4.	13.00–17.00
Dolejšková x U Slovanky	4. 4.	15.00–19.00	Nekvasilova (parkoviště za TJ)	17. 4.	14.00–18.00
Gdaňská x Toruňská	4. 4.	16.00–20.00	Drahorádova	17. 4.	15.00–19.00
Na Přesypu x Pod Přesypem	5. 4.	8.00–12.00	Pobřežní x U Nádražní lávky	17. 4.	16.00–20.00
Pobřežní x Thámova	5. 4.	9.00–13.00	Na Pěšinách x Pod Statky	18. 4.	13.00–17.00
Kubišova (mezi ul. Pod Vlachovkou a S. K. Neumanna)	5. 4.	10.00–14.00	Lindavská	18. 4.	14.00–18.00
V Zahradách x Na Sypkém	7. 4.	13.00–17.00	U Sluncové x Za Invalidovnou (parkoviště)	18. 4.	15.00–19.00
Havlínova x Pohnertova	7. 4.	14.00–18.00	Burešova	18. 4.	16.00–20.00
Na Truhlářce – parkoviště	7. 4.	15.00–19.00	Na Přesypu x Pod Přesypem	22. 4.	13.00–17.00
V Zámčích (u domu 51/64)	7. 4.	16.00–20.00	Pobřežní x Thámova	22. 4.	14.00–18.00
Havránkova x Šimůnkova	8. 4.	13.00–17.00	Fořtova x Do Údolí	22. 4.	15.00–19.00
K Haltýři x Velká skála	8. 4.	14.00–18.00	Pekařova x Jestřebická	22. 4.	16.00–20.00
Hnězdenská x Olštyňská	8. 4.	15.00–19.00	Gabčíkova (mezi ul. Kubišovou a Valčíkovou)	23. 4.	13.00–17.00
Braunerova x Konšelská	8. 4.	16.00–20.00	Nad Rokoskou x Na Úbočí	23. 4.	14.00–18.00
Janečkova	9. 4.	13.00–17.00	Pernerova x Šaldova	23. 4.	15.00–19.00
Frýdlantská (parkoviště u Žernosecké)	9. 4.	14.00–18.00	Gdaňská x Toruňská	23. 4.	16.00–20.00
K Mlýnu x Chorušická	9. 4.	15.00–19.00	Havlínova x Pohnertova	24. 4.	13.00–17.00
Křivenická x Čimická	9. 4.	16.00–20.00	Stejskalova x U Rokytky	24. 4.	14.00–18.00
Kandertova x Lindnerova	10. 4.	13.00–17.00	Pobřežní x Thámova	24. 4.	15.00–19.00
Drahorádova	10. 4.	14.00–18.00	Havránkova x Šimůnkova	24. 4.	16.00–20.00
Kašparovo náměstí	10. 4.	15.00–19.00	Pod Vodárenskou věží (východní konec)	25. 4.	13.00–17.00
Lindavská	10. 4.	16.00–20.00	Hnězdenská x Olštyňská	25. 4.	14.00–18.00
Ke Stírce x Na Stírce	11. 4.	13.00–17.00	Janečkova	25. 4.	15.00–19.00
Pekařova x Jestřebická	11. 4.	14.00–18.00	Dolákova x Hackerova x Kusého	28. 4.	13.00–17.00
Korycanská x K Ládví	11. 4.	15.00–19.00	K Mlýnu x Chorušická	28. 4.	14.00–18.00
Pod Labuťkou x Prosecká	11. 4.	16.00–20.00	Kandertova x Lindnerova	28. 4.	15.00–19.00
Jirsíkova x Malého	14. 4.	13.00–17.00	Kašparovo náměstí	29. 4.	13.00–17.00
Nad Rokoskou x Na Úbočí	14. 4.	14.00–18.00	Ke Stírce x Na Stírce	29. 4.	14.00–18.00
Kubíkova (u DD)	14. 4.	15.00–19.00	Korycanská x K Ládví	29. 4.	15.00–19.00
Vacínova x Na Žertvách	14. 4.	16.00–20.00	Jirsíkova x Malého	30. 4.	13.00–17.00
Kubišova (mezi ul. Pod Vlachovkou a S. K. Neumanna)	15. 4.	13.00–17.00	Kubíkova (u DD)	30. 4.	14.00–18.00
Chaberská x Líbeznická	15. 4.	14.00–18.00	Kubišova (mezi ul. Pod Vlachovkou a S. K. Neumanna)	30. 4.	15.00–19.00

## Životní prostředí, pozvánka

### HARMONOGRAM VELKOOBJEMOVÝCH KONTEJNERŮ NA BIOODPAD DUBEN 2014

Přívorská x Hanzlíkova	12. 4.	7.00–11.00
Turská x K Větrolamu	12. 4.	8.00–12.00
Brandýská x Ke Hřišti	12. 4.	9.00–13.00
Fořtova x Okošská	12. 4.	10.00–14.00
Do Údolí x Libeňská	13. 4.	7.00–11.00
Na Hranicích x Kočova	13. 4.	8.00–12.00
Klecanská x Na Ládví	13. 4.	9.00–13.00
Fořtova x Do Údolí	13. 4.	10.00–14.00
U Pekařky x Pod Bání	19. 4.	7.00–11.00
Kandertova – západní konec	19. 4.	8.00–12.00
Na Hájku x Nad Kotlaskou IV	19. 4.	9.00–13.00
Nad Popelářkou 177/11	19. 4.	10.00–14.00
Střížkovská 733/64	20. 4.	8.00–12.00
Pod Vlachovkou x S. K. Neumanna	20. 4.	9.00–13.00
Sopotská x Bydhošťská	20. 4.	10.00–14.00

#### Co do velkoobjemového kontejneru rozhodně patří?

Starý nábytek, koberce a linolea, zrcadla, umyvadla, vany a WC mísy, staré sportovní náčiní, autosklo a kovové předměty.

#### Co do velkoobjemového kontejneru rozhodně nepatří?

Odkládat živnostenský odpad, nebezpečný odpad (například autobaterie, žárovky, barvy, rozpouštědla, motorové oleje a obaly od nich), bioodpad, stavební odpad, dále pak pneumatiky, elektrospotřebiče, televizory a PC monitory, počítače, lednice, mrazáky a sporáky.

Dle informací specialisty odpadového hospodářství MHMP Lukáše Jandy (tel.: 236 004 263) uvádíme, které odpady je možné ukládat do velkoobjemových kontejnerů a které nelze.

Konkrétní stanoviště a čas přistavení velkoobjemových kontejnerů určuje ve spolupráci se svozovou společností referent odboru životního prostředí ÚMČ Praha 8 David Zlatý, tel.: 222 805 630.

Přistavování velkoobjemových kontejnerů a jejich provoz provádí svozová společnost IPODEC – ČISTÉ MĚSTO, a. s., tel.: 286 583 310.

**Bioodpad je organická (v půdě rozložitelná) hmota, která v sobě váže spousty živin, jež můžeme ve formě kompostu navracet do půdy.**

**Mezi bioodpad patří:** listí, tráva, plevel, zbytky ovoce, zeleniny, čajové sáčky, kávová sedlina, zbytky rostlin, piliny, dřevní štěpka z větví stromů a keřů, hlína z květináčů, spadané ovoce atd.

**Mezi bioodpad nepatří:** zbytky jídel (tzv. gastroodpad), jedlé oleje, kosti, maso, kůže, uhynulá zvířata, exkrementy masožravých zvířat, znečištěné piliny a všechny další biologicky nerozložitelné odpady.

**Váš bioodpad bude zpracován na kompost, který je využíván v zemědělství, pro pražskou zeleň či na rekultivaci.**

### HARMONOGRAM MOBILNÍHO SBĚRU NEBEZPEČNÉHO ODPADU DUBEN 2014

Datum	Místo	Čas přistavení a odvozu
7. 4.	křižovatka ul. Chotovická - Libišská	15.00–15.20
8. 4.	křižovatka ul. Bohnická - Ústavní (točna autobusu)	15.00–15.20
9. 4.	křižovatka ul. Křižíkova - Lyčkovo nám.	8.00–8.20
9. 4.	ul. Ouholická (u č. 453)	15.00–15.20
28. 4.	křižovatka ul. Stejskalova - U Rokytky	15.40–16.00
29. 4.	křižovatka ul. Rozšířená - Na Stírce	15.30–15.50

#### Co do mobilního sběru patří:

baterie, akumulátory, nádoby od sprejů, zahradní chemie, mazací oleje a tuky, ředidla a barvy, léky a teploměry, kyseliny a hydroxidy, lepidla a pryskyřice, detergenty (odmašťovací přípravky), fotochemikálie, pesticidy (přípravky na hubení hmyzu, hlodavců, plevelu, odstraňování plísní), žárovky a výbojky

## Pronájem tanečních / cvičebních sálů



Taneční zrcadlové sály  
o rozloze 75 m<sup>2</sup>, pvc nebo  
měkká skládací podlaha.

Cena 330,- Kč / hod pronájmu.

INFORMACE A REZERVACE NA:  
233 312 843, pronajmy@kdkrakov.cz

Centrum volného času Karlitz, Kollárova 6, Praha 8 Karlín

**Fórum**

# Jsou základní školy připraveny pojmout

## ODS Praha 8: Kdo je připraven, nebude překvapen

Městská část Praha 8 se řadu let (konkrétně již od roku 2006), kdy v některých obcích či městských částech neměli o blížícím se nástupu babyboomu ani ponětí, vždy aktivně snažila na nástup dětí do mateřských škol připravit.

Nyní děti povyroستly a opět někde zjišťují, že nemají kapacity – tentokrát pro školství základní. U nás tomu tak naštěstí není. U letošního zápisu na školní rok 2014/2015 bylo ve 13 z 15 základních škol zřizovaných Městskou částí Praha 8, přijato každé dítě – dokonce bez ohledu na místo jeho trvalého pobytu. Samozřejmě ne vždy se všichni mohou dostat na tu školu, kterou by chtěli, ale ve velké většině případů tomu opravdu tak je.

Co přinesl letošní zápis nového? Jednak se zvýšil zájem rodičů o přípravné třídy, které v řadě škol budou „ve dvojím provedení“. Pří-

**Martin Roubíček**
*radní MČ Praha 8  
za ODS*

pravné třídy máme v polovině námi zřizovaných škol a skutečně pomáhají dětem, jimž by další rok v mateřské škole z hlediska vzdělávacího nepřinesl nic nového. Zároveň byly při zápisu někde vytvořeny nové rekordy. Například Základní škola Libčická v Čimicích nikdy v novodobé histo-

rii neměla tři první třídy. Podobně Základní škola Petra Strozziho v Karlíně bude otevírat tři třídy prvňáčků – jednu klasickou a dvě bilingvní.

Místo dnešní tisícovky malých žáčků očekáváme v září 2014 v našich školách zhruba o stovku dětí více. Celkový nárůst žáků v prvních třídách za posledních deset let představuje zhruba 350 dětí. Ale protože víme, že pro rodiče je důležitá nejen škola, ale i školní družina, tak již dnes připravujeme tam, kde to prostorové a provozní podmínky dovolí, navýšení kapacity školní družiny. Celkem by mělo ve školních družinách od září 2014 přibýt dalších 315 míst pro nejmenší školáky.

Co říci závěrem? Ať se novým školáčkům v našich školách líbí a ať vykročí tou správnou nohou.



## Všechny ZŠ v Praze 8 jsou na takzvaný babyboom připraveny

Jako členka školské komise už druhé volební období se těmito problémy zabývám. Na rozdíl od celorepublikové situace, je v Praze 8 situace jiná. Bylo zřejmé, že když se zvýšily počty dětí, které byly přijaty do mateřinek, musí v budoucnu nastat větší počet dětí, které se budou hlásit do prvních tříd ZŠ.

V Praze 8 je celkem 15 základních škol. V letošním školním roce máme celkem 44 prvních tříd, které navštěvuje 996 žáků. V příštím školním roce počítáme na základě počtu podaných přihlášek, že by mělo být o čtyři až pět prvních tříd více. Kromě toho na šesti základních školách byly zřízeny přípravné třídy. Jsou to třídy, které jsou součástí základní školy. Jsou určeny pro děti, které ať ze zdravotních nebo z jakýchkoli jiných důvodů nemohou nastoupit do prvních tříd. Třídy mají malý počet dětí. Už to není mateřinka,

**Lenka Majerová**
*zastupitelka MČ Praha 8  
za ČSSD*

za kterou rodiče platí, ale jakýsi nultý ročník základní školy. Na děti se nekladou takové nároky jako v první třídě, ale učí se zde hravou formou. Přípravných tříd je v současné době sedm s více jak 70 žáky. Zájem o ně je opravdu velký a počítá se s jejich navýšením.

Myslím si, že pro Prahu 8 je velkým úspěchem, že všech 15 základních škol přijalo všechny děti, které se hlásily do prvních tříd. Ve všech školách byly přednostně přijaty děti s trvalým bydlištěm v Praze 8, také byly přijaty děti ze spádových oblastí a také děti, které nemají trvalé bydliště v Praze 8, ale jejich rodiče projevili zájem o jejich umístění v některé ze ZŠ v našem obvodu.

Postupně se MČ Praha 8 připravuje na to, aby mohla s přibývajícím počtem dětí z mateřinek umístit tyto děti do prvních a přípravných tříd ZŠ.

S tím úzce souvisí zvyšování kapacity škol. Velká část finančních prostředků je použita na opravu škol, na opravu školních hřišť a na celkové zlepšení vybavenosti škol.

Závěrem chci říci, že všechny ZŠ v Praze 8 jsou připraveny pojmout zvýšený počet dětí z mateřinek, které v příštím roce nastoupí do prvních tříd.



## Nevím, nevím, nevím

Tento námět se mi nezdá vhodně zvolený. (Není mi zcela jasné, proč bylo toto téma vybráno). Seznámit se s tím, zda jsou základní školy Prahy 8 na zvýšený počet dětí připraveny, by znamenalo zjistit stav na každé škole a pak by snad bylo možné odpovědět. Takto se můžeme pouze nekvalifikovaně dohadovat. Ale pokusím se odpovědět.

Pokud je známo, radnice školní budovy v minulosti neprodávala, pouze pronajímala s tím, že je možné ve velmi krátké době smlouvy vypovědět. Druhou možností, pro někoho dost nepopulární, je, že na základní školy Prahy 8 budou přijímány pouze děti, které mají bydliště v Praze 8. K tomu už na některých školách při zápisu do prvních tříd na příští školní rok došlo. Jedná se především o školy v oblasti Ďáblice a Karlína. Další, k čemu asi dojde, že rodiče nebudou mít možnost dát dítě

**Václav Votruba**
*člen Komise pro výchovu  
a vzdělávání RMČ Praha 8  
za KSČM*

na jakoukoli školu podle toho, jak se jim škola líbí, a bude se důsledně uplatňovat „spádovost“. To jistě pro někoho bude podstatným omezením. V první řadě se to dotkne dětí z jiných městských částí Prahy a postupně to omezí i zápis na naší městské části. Další rezervou jsou místnosti, které jsou pouze pro práci školních družin. Bude tedy

třída dopoledne třídou a odpoledne školní družinou, což neprospěje kvalitní práci.

Nárůst počtu tříd není zatím nijak drastický. Objevují se obavy, jestli pro všechny třídy, jejichž počet se bude postupně zvyšovat, seženou ředitelé škol dostatek kvalitních učitelů. V minulosti se tato situace řešila zaměstnáváním učitelů bez dostatečného pedagogického vzdělání. A protože začne důsledně uplatňování zákona o pedagogických pracovnících, můžou nastat velké problémy. Ale k tomu se opět můžou vyjádřit pouze ředitelé škol a odbor školství. Úkolem pro radnici bude vytvořit takové podmínky pro nové pedagogické pracovníky, aby pro ně bylo dostatečně lákavé pracovat na školách zřizovaných Městskou částí Praha 8.

I v tomto případě tvrdím – v oblasti školství máme osvícenou radnici.





# zvýšený počet dětí z mateřinek?

## TOP 09: Školy v Praze 8 více žáků zvládnou

Žák plní povinnou školní docházku v základní škole zřízené obcí ve školském obvodu, v němž má žák místo trvalého pobytu (tzn. spádová škola), pokud zákonný zástupce nezvolí pro žáka jinou než spádovou školu. Z tohoto ustanovení zákona musíme vycházet, pokud chceme na danou otázku odpovědět kvalifikovaně.

Z dlouhodobého hlediska odpovíme přesněji, až bude v létě hotová demografická studie k projektu optimalizace základních a mateřských škol, kterou zadala MČ Praha 8. V krátkodobém horizontu vycházíme z počtu dětí v našich školkách. Z těch vyplývá, že v posledních letech každý rok přibude k zápisu do prvních tříd sto dětí.

A to jsou počty, které prozatím naše školy (městská část neprodala žádnou budovu

**Dana Kvačková**
*radní MČ Praha 8  
za TOP 09*

základní školy) pojmu. Potud bude splněna první část paragrafu školského zákona – dítě bude přijato do spádové školy. Každým rokem se však s naplňováním kapacit ZŠ bude omezovat výběr školy dle zájmu rodičů. Městská část školy zateplila, vybavila a celkově zmo-

dernizovala. Teď by měla dohlédnout, aby byly srovnatelné co se týče úrovně.

Také by neměla připustit praktiky některých obcí za humny Prahy 8, které nemají místa ani pro spádové děti, protože se staví domy, ale ne školy. Pokud se na území MČ Praha 8 budou stavět větší obytné celky, neměla by být výstavba povolena bez návazných míst v mateřských a základních školách.

V okamžiku, kdy budeme znát přesná čísla na celé desetiletí dopředu, bude nutné vytvořit plán rozšiřování kapacit základních škol a na to navazujících kapacit školních družin a jídelen stejným způsobem, jako jsme navyšovali počet míst v mateřských školkách (využití dosud pronajatých prostor, půdními vestavbami, třídami ŠD, třídami v MŠ u škol sloučených apod.).



## Zatím to zvládáme, ale každý rok jsou to nervy

Zvýšený počet dětí již několik let vnímáme a zatím v Praze 8 nenastal větší problém. Mateřské školy zřizované MČ Praha 8 pojmu většinu populace. Rodiče mají volbu si vybrat i soukromé mateřské školy. V posledních letech otevřely i některé základní školy přípravné, tzv. nulté ročníky, kde se již děti seznamují s chodem opravdových škol.

Jak již bylo řečeno na tomto místě v říjnu loňského roku, Městská část Praha 8 vynakládá nemalé prostředky na chod svých škol. Již téměř všechny školy a školky jsou opravené. Rodiče „našich dětí“ mají velkou pravděpodobnost, že své dítě umístí do vybraného školního zařízení.

Naskýtá se i otázka, zda v nejbližších letech, kdy se tento boom přelije do základních škol, bude i dostatečná kapacita těchto zařízení. Stej-

**Miroslav Koranda**
*zastupitel MČ Praha 8  
za Volbu pro Prahu 8*

ně jako se městská část postarala o navýšení kapacit mateřinek, sledujeme i my, ředitelé základních škol, zda máme dostatek tříd pro výuku. Trend nárůstu počtu dětí již není nový, ale sledujeme ho již zhruba tři roky. Než se však zaplní základní škola, trvá to až devět let.

Pokud byly v některých školách pronajaté třídy, byly tyto pronájmy ukončeny. V některých školách se nevyužité místnosti přestavují na třídy. Každá škola má již zpracován výhled do nejbližší budoucnosti. Možná školy budou nuceny „omezit nadstandard“ mít školní družinu ve svých třídách, ale některé třídy družin budou ve svých třídách výukových.

Každá škola má nastavená kritéria pro přijímání dětí a na prvním místě máme bydliště v osmém obvodu. Pokud ještě nyní přijímáme děti nebydlící „u nás“, ty to v budoucnu budou mít ztížené a musí se o ně postarat místní úřady. Mám tím na mysli nejen školy v Karlíně, do kterých chodí děti i z jiných městských částí, ale i děti z míst za Prahou, které rodiče vozí do svých škol.



## Pro zelené je školství prioritou

Tato otázka jistě nenechá chladným žádného z rodičů či prarodičů našich budoucích školáků. Téměř každému z nás záleží na vzdělávání našich dětí, včetně zajištění dostupnosti kvalitní školy v co nejbližším okolí.

Naše městská část je zřizovatelem 18 mateřských a 15 základních škol (některé z nich mají i školku). Základní škola Bohumila Hrabala má volné kapacity v budově Na Korábě. Tato budova je v tomto školním roce poloprázdná. Její kapacity tak mohou pomoci při náporu dětí letos na podzim. To však není úplně komfortní řešení pro rodiče v některých oblastech jako je třeba Karlín.

Dle sdělení ministerstva školství „je obec povinna zajistit podmínky pro plnění povinné školní docházky dětí s místem trvalého pobytu na jejím území“. Pokud školy na příliv velkých populač-

**Petr Nečina**
*člen Strany zelených*

ních ročníků v září letošního roku připraveny nebudou, jde o zásadní selhání odpovědných politiků. V tomto případě radního pro školství a jeho nadřízeného, tedy starosty (oba ODS).

Dnešní otázka má ale i svůj cimrmanovský rozměr. Naše městská část loni zadala veřejnou zakázku na výzkumnou zprávu s názvem „Opti-

malizace sítě školských zařízení... v návaznosti na prognózu demografického vývoje na území MČ Praha 8“. Mimořádně její cena je nadstandardně vysoká, něco přes milion korun. K dnešnímu dni by dle smlouvy už měly být zpracované minimálně dvě ze tří fází výzkumu (demografická struktura obyvatel a prognóza demografického vývoje). Možná je hotova už i poslední část „návrh optimalizace sítě škol“, ale to nám naše „transparentní“ radnice opět zapomněla sdělit. Je to zajímavý příběh – radnice nechá vytvořit analýzu za veřejné peníze, ale výsledky, byť dílčí, používá/zneužívá k politickým účelům.

Věřme, že odpovědní politici dostojí svým povinnostem a na podzim nedojde ke krizové situaci s prvňáčky (ani v Karlíně). V opačném případě by bylo nutné volat je k vyvození osobní odpovědnosti.

**Pozvánky**

# www.detskekluby.cz

Propojená skupina Záře  
**PÁLENÍ ČARODĚJNIC 2014**  
 30. dubna 2014 16:00 – 18:30  
 ZŠ Glowackého Praha 8, Bohnice  
 Zastávka Podhajska pole (busy 152, 200, 177)

Program:  
 16:00 Zahájení akce  
 16:30 Kulturní představení  
 17:00 Společnost zpívání čarodějnic  
 17:30 Kulturní představení  
 18:00 Vyházení kůry Čarodějnic  
 18:30 Konec akce  
 Časť večera v případě znečištění vzdušného prostředí a možností opakování v šatelně.

PÁLENÍ ČARODĚJNIC je akce, která se koná každoročně v úvodu jarního období a má za cíl připomenout lidovou tradici a kulturu našich předků.

Praha 8, Městská část Praha 8, Bohnice, ZŠ Glowackého Praha 8, Bohnice, Zastávka Podhajska pole (busy 152, 200, 177)

## Kulturální Dům Ládví

**Nabízí:**  
 prostory k pořádání vzdělávacích a reprezentačních akcí, slavnostních setkání, konferencí, školení, plesů, prezentací apod.

Veškeré informace: [www.kdladvi.cz](http://www.kdladvi.cz)  
 Možnost cateringových služeb po dohodě s restaurací (tel.: 286 383 702)  
 Burešova 1661/2, 182 00 Praha 8, e-mail: [hromasova@kdladvi.cz](mailto:hromasova@kdladvi.cz)  
 tel.: 286 007 348, 286 387 156, 725 544 452

## Chaberský dvůr

KULTURNÍ CENTRUM

10.4 – 3.5. 2014 **Velikonoční výstava**  
 výstava prací na téma Velikonoce v podání MŠ Chaberaček 30 Kč

10.4. **Amelancha koncert**  
 „Písničky s nádechem tajemna k zamyšlení i jen tak k poslouchání“ 90/70 Kč

12.4. so 15 h **Tučňákův výlet**  
 divadelní pohádka pro děti 30 Kč

15.4. út 16 – 17:30 h **Velikonoční dílna**  
 výroba velikonočních vajíček technikou vrtání 30 Kč

2014 **Dvůrček út 9:30 – 11:30 h**  
 pravidelný úterní dopolední program pro nejmenší s tvořením a hraním 30 Kč

Hrušovanské náměstí 253/5, Praha 8 – Dolní Chabry  
 tel. 283852858, mob. 604976653, [www.dchabry.eu](http://www.dchabry.eu)  
 otevřeno pondělí – sobota 10 – 12hod, 13 – 18hod



## Městská část Praha 8

zve na 7. ročník tradiční akce

# DEN ZDRAVÍ A SOCIÁLNÍCH SLUŽEB

pod záštitou zástupkyně starosty MČ Praha 8 Vladimíry Ludkové

- představí se 40 organizací poskytujících občanům Prahy 8 sociální služby
- bezplatná zdravotní vyšetření a konzultace



**pondělí 19. května 2014**  
**13.00 – 17.00 hodin**

v prostorách ÚMČ Praha 8 – tzv. bílý dům, U Meteoru 6, Praha 8 – Libeň

vstup zdarma

spojení: ÚMČ Praha 8, U Meteoru 6, Praha 8 – Libeň, TRAM 3 a 10, zastávka Stejskalova

[www.praha8.cz](http://www.praha8.cz)

Městská část Praha 8



Pro celou rodinu





Městská část  
Praha 8

Vás zve na  
**Den dopravní  
bezpečnosti**  
pro malé i velké

**15. 4. 2014**  
**od 15:00**

Dopravní hřiště v areálu ZŠ Glowackého

**Můžete se těšit na:**

- simulátory nárazu a převrácení vozidla
- hudební produkci, skákací hrad, dětskou diskotéku a karaoke
- soutěž znalostí dopravních předpisů o hodnotné ceny
- zázemí největšího dopravního hřiště v metropoli

**Srdečně Vás zvou**

**Michal Švarc**

zástupce starosty Prahy 8

**Mgr. Miroslav Koranda**

ředitel ZŠ Glowackého

**Zdravotní a sociální péče**

# Centrum aktivizačních programů pro

**PROGRAM  
CAP BUREŠOVA**

 Burešova 1151/12  
 tel.: 283 881 848  
 e-mail: cap@ouss8.cz  
 www.ouss8.cz

 internet    pohyb    jazyky  
 paměť    poradny    kluby

**Pondělí**

8:00–8:50	Školička PC a internetu – začátečníci (vede Ing. M. Vítková), přihlašování v CAP
9:00–9:50	Arteterapie – tvůrčí dílna seniorů (vede R. Svobodová)
9:00–12:00	Arteterapie – tvůrčí dílna seniorů (vede R. Svobodová)
9:00–9:50	Ruština – Co v učebnici nebylo (vede Mgr. L. Bodláková)
9:30–12:00	Nordic walking pro méně zdatné (vede H. Šandová), sraz před katastrálním úřadem, metro C Kobylisy
10:00–10:50	Francouzština zábavným způsobem (vede Ing. K. Krpejš)
10:00–10:50	Školička PC a internetu – pokročilí (vede Ing. M. Vítková), přihlašování v CAP
11:00–11:50	Angličtina – mírně pokročilí (vede Mgr. J. Hanková)
10:00–11:30	Cvičení na židlích (vede D. Husáková)
10:00–11:00	Language Titbits – jazykové lahůdky z angličtiny (vede PhDr. J. Sukopová)
11:00–11:50	Language Titbits – jazykové lahůdky z angličtiny (vede PhDr. J. Sukopová)
11:15–12:00	Stolní tenis – hraje se v klubovně v přízemí (vede Z. Pilařová)
13:00–16:00	Přístup na internet
13:00–16:00	Právní poradenství – jen pro objednané
14:30–16:00	Angličtina – začátečníci (vede P. Aksamítová)

**Úterý**

8:00–12:00	Přístup na internet
8:00–8:50	Business and tourist English + písně s kytarou „středně pokročilí“ (vede Ing. P. Vondráček, lektor Agentury Educo)
9:00–9:50	Angličtina konverzační metodou + písně s kytarou „falešně začátečníci a mírně pokročilí“ (vede Ing. P. Vondráček)
9:30–11:30	Dramaticko-recitační kroužek (vede E. Hrbotická)
10:00–10:50	Témata v angličtině + písně s kytarou „středně pokročilí“ (vede Ing. P. Vondráček)
10:00–10:50	Německý jazyk – mírně pokročilí (vede Ing. J. Bartoš)
11:00–11:50	Angličtina pro falešně začátečníky a mírně pokročilé + písně s kytarou (vede Ing. P. Vondráček)
12:00–13:30	Stolní tenis – pro pokročilé, hraje se v klubovně v přízemí (vede Z. Pilařová)
12:45–13:45	Školička PC a internetu – začátečníci (vede D. Formanová), přihlašování v CAP
13:00–14:30	Němčina konverzační metodou pro pokročilé (vede L. Ulč)
13:45–14:30	Přístup na internet
14:00–16:00	Taneční terapie (vede R. Šamšová)
16:00–17:00	Zdravotní cvičení a terapie tancem – kromě 1. a 2. úterý v měsíci (vede J. Matějková)

**Středa**

8:00–12:00	Přístup na internet
9:00–9:50	Trénink paměti (vede Bc. A. Novotná)
10:00–10:50	Trénink paměti (vede Bc. A. Novotná)

9:00–9:50	Anglický jazyk pro mírně pokročilé I. (vede Ing. H. Soukupová)
9:30–11:00	Zdravotní cvičení od paty k hlavě a terapie tancem (vede J. Matějková)
10:00–10:50	Anglický jazyk pro pokročilé (vede MUDr. M. Veselý)
11:00–11:50	Anglický jazyk pro mírně pokročilé (vede MUDr. M. Veselý)
11:00–11:50	Německý jazyk pro pokročilé (vede PhDr. P. Augusta)
11:00–11:50	Trénink paměti pro hůře slyšící nebo s naslouchadly (vede Bc. A. Novotná)
11:15–12:00	Stolní tenis – hraje se v klubovně v přízemí (vede M. Bílek)
13:00–14:30	Přístup na internet
13:00–14:20	Německý jazyk pro radost (vede R. Šimonovská)
13:00–15:00	Šachový kroužek (vede Bc. A. Novotná)
14:00–14:50	Trénink paměti (vede Bc. A. Novotná)
14:30–16:00	Německá konverzace pro pokročilé (vede E. Solníčková)
14:30–15:20	Školička PC a internetu – začátečníci (vede RNDr. E. Tomková), přihlašování v CAP
15:30–16:20	Školička PC a internetu – začátečníci (vede RNDr. E. Tomková), přihlašování v CAP
15:00–16:00	Poradna pro zdravotní a kompenzační pomůcky (vede Bc. A. Novotná)

**Čtvrtek**

8:00–15:00	Sociální poradenství (vedou sociální pracovníce OÚSS)
8:00–10:00	Přístup na internet
9:30–12:00	Nordic walking pro zdatné (vede Ing. M. Carbochová), sraz obvykle před katastrálním úřadem, aktuální info v CAP
10:00–12:00	Půjčování knih – v klubovně v přízemí (vede M. Kloudová)
10:00–12:00	Stolní tenis – hraje se v klubovně v přízemí (vede JUDr. V. Vinš)
10:00–10:50	Školička PC a internetu – pokročilí, konzultační metodou (vede Ing. J. Mrkvička)
11:00–11:50	– sudé týdny: 3. 4., 17. 4., přihlašování v CAP
10:00–10:50	Anglická konverzace pro pokročilé (vede Ing. M. Kolářová)
11:00–11:50	Anglický jazyk pro mírně pokročilé II. (vede Ing. H. Soukupová)
11:00–11:50	Anglický jazyk pro středně pokročilé (vede Ing. M. Kolářová)
13:00–14:30	Přístup na internet
13:00–15:00	Španělský jazyk – začátečníci (vede Ing. F. Máčaj)
15:30–17:00	Školička PC a internetu – mírně pokročilí (vede P. Smitková)
17:00–18:00	Školička PC a internetu – začátečníci (vede P. Smitková)

**Pátek**

8:00–10:00	Psychologická poradna (vede PhDr. M. Holá) – pro objednané
------------	--

# seniory

**DUBEN  
2014**

## Zdravotní a sociální péče

8:00–12:00	<b>Přístup na internet</b>
9:00–10:00	<b>Cvičení na židlích</b> (vede D. Husáková)
9:00–12:00	<b>Arteterapie – četba světové literatury</b> (vede R. Svobodová)
10:00–11:00	<b>Posilování paměti</b> (vede PhDr. M. Holá)
10:00–11:00	<b>Orientální tanec pro seniory</b> (vede K. Horáková)
11:15–12:00	<b>Stolní tenis – hraje se v klubovně v přízemí</b> (vede D. Červenková)
11:00–12:00	<b>Psychologická poradna</b> (vede PhDr. M. Holá) – pro objednané

Programy PhDr. M. Holé mimo první pátek v měsíci.

### UPOZORNĚNÍ

Od 1. 4. rozšiřujeme nabídku výuky anglického jazyka o kurz pro středně pokročilé s názvem „Business and tourist English“, přihlášky přijímáme v kanceláři CAP.

### Speciální

Pravidelně každý týden pořádáme pod vedením RNDr. M. Štulce turistické vycházky a výlety za přírodními a kulturními památkami středních Čech, které jsou plánovány a operativně realizovány podle krátkodobých předpovědí počasí. Sledujte proto aktuální informace o plánovaných akcích na nástěnce v CAP nebo na tel.: 283 881 848.

- 3. 4. od 13:00 **Záhady a taje vesmíru** – přednáška RNDr. P. Pokorného, přednáškový sál CAP v 1. patře
- 7. 4. od 13:30 **„Národní park Šumava“ – z cyklu „Příroda – krajina – člověk“**, komentovaná projekce filmu z Ekofilmu s RNDr. M. Štulcem, přednáškový sál CAP v 1. patře
- 7. 4. od 14:00 **Hudební odpoledne s M. Beranovou a kol.** – v klubovně v přízemí DPS Burešova
- 8. 4. od 10:00 **Velikonoční setkání** – Dramaticko-recitační kroužek zahájí toto setkání, budou následovat tvořivé dílničky s velikonoční tematikou místostarostky Mgr. V. Ludkové, Mgr. S. Kyselové, Mgr. M. Neckářové a V. Urbanové. Přednáškový sál v 1. patře
- 8. 4. od 13:30 **Canisterapie** – setkání s L. Vostárkovou a její fenkou Sárou, povídání o terapeutickém využití psů, přednáškový sál CAP v 1. patře
- 8. 4. od 15:00 **Návštěva BZ Troja** – expozice Japonská zahrada a Flóra Středomoří na počátku jara – sraz v 15 hodin na autobusové zastávce Zoologická zahrada. Vede Mgr. K. Pinkas
- 10. 4. od 10:00 **Pražský hrad – mimořádná kulturní památka**, povídání o jeho dějinách, zajímavých panovnících a také o současnosti s H. Kohoutovou, přednáškový sál CAP v 1. patře
- 10. 4. od 13:30 **„Čas je nám dán – projevený a mizející čas“** – beseda s R. Svobodovou, přednáškový sál CAP v 1. patře
- 14.–16. 4. **Velikonoční turnaj v ping pongu** – pro hráče, kteří dochází do klubovny Burešova. Zahájení turnaje 14. 4. v 11 hodin. Turnaj připravili Z. Pilařová a M. Bílek. Přijďte povzbudit hráče!
- 15. 4. od 10:00 **Koncert žáků ZUŠ Praha 8 Taussigova 1150 a jejich hostů z Heřmanova Městce** – v přednáškovém sále CAP v 1. patře, vstup volný
- 15. 4. od 13:00 **Tvořivá dílnička – papírová krajka**, přednáškový sál v 1. patře pod vedením D. Zemanové

- 15. 4. od 14:00 **Promítání filmu „Kolik vrásek, tolik let, Valašsko je krásný svět“** vydaného k 70. výročí souboru Vscacan – ztvárnění čtvera ročních období na Valašsku filmem, slovem, ale především tancem, zpěvem a muzikou
- 17. 4. od 13:30 **Dechová a energetická cvičení pro oči** – další pokračování z tematického cyklu Ing. A. Čupové, terapeutky celostní medicíny
- 22. 4. od 10:00 **Tvořivá dílnička paní místostarostky Mgr. V. Ludkové** – „jarní květiny“ – s sebou papírový obal od vajíček (ideálně 2ks po 12 vajíčkách) a ostré nůžky, v přednáškovém sále CAP v 1. patře
- 22. 4. od 13:00 **Korálková dílnička** – v přednáškovém sále CAP v 1. patře pod vedením V. Urbanové, přihlašování v CAP nutné
- 24. 4. od 13:00 **„Zážitky a obrázky z cesty do čínského velkoměsta Šen-Čen“** – beseda s Pavlínou Aksamítovou, která se s vámi podělí o své zážitky z Číny, v přednáškovém sále v 1. patře
- 24. 4. od 14:00 **Beseda s P. J. Brtníkem na téma „Tvář Slova – Ježíš, který se nám dává poznat v příbězích svého života“**
- 25. 4. od 9:30 **Patchworková dílnička** Mgr. S. Kyselové s jarní tematikou
- 28. 4. od 14:00 **Hudební odpoledne** s M. Beranovou a kol. – v klubovně v přízemí DPS Burešova
- 29. 4. od 9:00 **Výlet do Pyšel s procházkou malebným okolím** – sraz v 9:00 na nástupišti metra C Budějovická, vede P. Aksamítová
- 29. 4.–2. 5. **Výstava „Jak se žilo v minulém století: Návrat do dětství“**. Přijďte si zavzpomínat pomocí různých předmětů a fotografií na vaše dětství, na to, jak jste si hrávali, na vaše školní léta a nebo společné okamžiky s maminkou, tatínkem a sourozenci. Výstava bude otevřena od 9 do 16 hodin, 2. 5. od 9 do 12 hodin. Vstup volný
- 30. 4. od 14:30 **Vycházka po Praze s průvodkyní H. Barešovou** – přihlašování v CAP nutné, místo srazu bude upřesněno
- 6. 5. od 10:00 **Tvořivá dílnička paní místostarostky Mgr. V. Ludkové** – v přednáškovém sále CAP v 1. patře
- 6. 5. od 15:00 **Návštěva BZ Troja – expozice Sever** – Pivoňková louka s kvetoucími magnoliemi a severoamerické biotopy. Sraz v 15 hodin na autobusové zastávce Na Pazderce. Vede Mgr. K. Pinkas.

## Naše Renata

Chodíme pravidelně cvičit do CAP pro seniory Burešova, a to každé úterý do kurzu taneční terapie, který vede paní Renata Šamšová. Každé setkání s paní Šamšovou nás obohacuje a vnáší do našich životů radost z pohybu, i když se může zdát, že naše tělesné schránky již trochu chřadnou. Ale i starší člověk má potřebu vyjadřovat se pohybem a svým tělem.

Toto cvičení je spojené s hudbou, paní cvičitelka se na každou hodinu s námi připravuje, zařazuje nové zajímavé prvky. Rytmus hudby člověku pomáhá lépe cvičení zvládnout a propojit tělo s myslí. Cvičení je různorodé tak,

že si každá cvičenka i cvičenec může najít své oblíbené místo. Cvičení na židlích, cviky z jógy, prvky břišních tanců a podobně.

Většinou na každou hodinu přijde nová zájemkyně. O toto cvičení je opravdu zájem. Paní cvičitelka – naše Renata, se pravidelně vzdělává, navštěvuje různé semináře. A není to jen o cvičení, ale i o zdravé výživě a životosprávě. Všechny tyto prvky ulehčují příznaky stárnutí a zlepšují tak náš každodenní život. Děkujeme paní Renatě tímto za její obětavost a nesmírnou chuť s námi pracovat.

*Za cvičenky a cvičence  
Svatava Poláková.*

**Zdravotní a sociální péče**

# Centrum aktivizačních programů pro

**PROGRAM  
CAP MAZURSKÁ**

 Mazurská 484/2  
 tel.: 283 024 118  
 e-mail: cap@ouss8.cz  
 www.ouss8.cz

Všichni návštěvníci s členským průkazem jsou oprávněni využívat programy v obou centrech, stejně tak novým zájemcům z řad seniorů a osob se zdravotním postižením z Prahy 8 rádi vystavíme průkaz na obou místech.

**Od 2. ledna 2014 je v centru CAP Mazurská otevřeno každý pracovní den.**

**Pondělí**

8:00–12:00	Přístup na internet
8:00–9:00	Cvičení – Čchi-kung (vede J. Guttenbergová)
9:15–10:15	Cvičení – Jóga (vede J. Kořánová)
9:00–10:00	Anglický jazyk pro začátečníky (vede Mgr. D. Setváková)
10:00–10:50	Anglický jazyk (vede Ing. Jelínková) – sudé týdny: 14. 4. a 28. 4.
10:30–11:30	Zdravotní cvičení (vede L. Němcová)
11:00–11:50	Anglický jazyk pro začátečníky (vede Ing. Jelínková) – sudé týdny: 14. 4. a 28. 4.
11:45–13:30	Stolní tenis (vede T. Pavlovský)
12:30–13:20	Školička PC a internetu – začátečníci (vede Ing. M. Vítková)
13:00–14:30	Trénink paměti (vede B. Trnková)
13:30–14:30	Školička PC a internetu – začátečníci (vede Ing. M. Vítková)

**Úterý**

8:30–9:45	Německý jazyk konverzační metodou pro pokročilé (vede L. Ulč)
8:30–9:30	Školička PC a internetu – mírně pokročilí (vede J. Jelínková)
9:00–10:00	Zdravotní cvičení (vede L. Němcová)
9:30–10:30	Školička PC a internetu – začátečníci (vede J. Jelínková)
10:00–12:00	Nordic walking (vede S. Čínátlová) – sraz na Mazurské před centrem CAP
10:00–12:00	Výtvarná dílnička paní místostarostky Mgr. V. Ludkové – 15. 4.
10:30–11:30	Zdravotní cvičení na židlích (vede L. Němcová)
11:45–13:30	Stolní tenis pro pokročilé (vede T. Pavlovský)
13:00–14:00	Italský jazyk pro začátečníky (vede E. Hyklová) – bude probíhat každý týden
13:00–15:00	Sociální poradenství (vedou sociální pracovnice OÚSS) – liché týdny: 8. 4. a 22. 4.
13:45–14:45	Řecké tance (vede J. Čiháková) – 15. 4.
14:00–16:00	Tvořivá dílnička (vede L. Němcová) – liché týdny: 8. 4. a 22. 4.
11:00–14:30	Přístup na internet

**Středa**

8:00–9:00	Přístup na internet
8:00–9:00	Cvičení na bederní páteř a Čchi-kung (vede J. Guttenbergová)
8:30–9:50	Anglický jazyk pro mírně pokročilé (vede Mgr. E. Emmerová)
9:15–10:15	Cvičení – Čchi-kung (vede RNDr. J. Pospíšilová)
9:00–9:50	Školička PC a internetu pro začátečníky (vede Ing. V. Košťál) – sudé týdny: 2. 4., 16. 4. a 30. 4.
10:00–11:00	Školička PC a internetu (vede Ing. V. Košťál) – sudé týdny: 2. 4., 16. 4. a 30. 4.
10:00–10:50	Francouzský jazyk (vede S. Patejdl)
10:30–11:30	Zdravotní cvičení (vede L. Němcová)
11:00–13:00	Přirozená obnova zraku – cvičení a krátká procházka (vede I. Feliciani) – 23. 4.
11:30–13:00	Školička PC a internetu (vede J. Kopecký)
11:45–12:45	Cvičení pro radost (D. Červenková)
13:00–14:30	Školička PC a internetu (vede J. Kopecký)
13:00–14:30	Stolní tenis (vede J. Mrázek)
13:30–15:00	Klubové posezení (vede Doc. Ing. J. Vodáková) – liché týdny: 9. 4. a 23. 4.

**Čtvrtek**

8:00–10:00	Přístup na internet
8:30–9:30	Anglický jazyk pro začátečníky (vede Ing. H. Soukupová)
9:30–11:00	Zdravotní cvičení od paty k hlavě a terapie tancem (vede J. Matějková)
10:00–10:50	Školička PC a internetu – pokročilí – konzultační metodou (vede Ing. J. Mrkvička) – liché týdny: 10. 4. a 24. 4.
11:00–11:50	Školička PC a internetu – pokročilí – konzultační metodou (vede Ing. J. Mrkvička) – liché týdny: 10. 4. a 24. 4.
12:30–13:30	Relaxační cvičení motivované jógou (vede E. Parma)
12:45–13:30	Německý jazyk pro začátečníky (vede L. Ulč)
13:00–14:30	Přístup na internet
13:45–14:45	Zdravotní cvičení (vede L. Němcová)
13:45–14:30	Anglický jazyk pro začátečníky v liché týdny, pro pokročilé v sudé týdny (vede E. Parma)

**Pátek**

8:00–9:00	Přístup na internet
12:00–14:30	Přístup na internet
8:00–9:15	Stolní tenis (vede J. Dvořák)
9:00–9:50	Trénink paměti (vede Bc. A. Novotná)
9:00–9:50	PC Školička pro začátečníky (vede J. Votrubová) – liché týdny: 11. 4. a 25. 4.

**Zdravotní a sociální péče, pozvánka**

# seniory

**DUBEN  
2014**

9:30–10:20	<b>Relaxační cvičení motivované jógou</b> (vede E. Parma)
10:00–10:50	<b>PC Školička pro začátečníky</b> (vede J. Votrubová) – liché týdny: 11. 4. a 25. 4.
10:30–11:30	<b>Cvičení – Jóga</b> (vede J. Wichterlová)
10:30–11:20	<b>Trénink paměti</b> (vede Bc. A. Novotná)
11:45–12:45	<b>Zdravotní cvičení</b> (vede L. Němcová)
12:30–14:30	<b>Individuální rehabilitační poradna</b> (vede Bc. A. Novotná, po objednání na tel.: 732 101 824)

Zájemci o kurzy a přednášky se mohou hlásit v kanceláři CAP Mazurská bud' osobně nebo telefonicky na tel. č. 283 024 118. Dále je nutné se vždy přihlásit na Korálkovou dílničku.

Jazykové kurzy jsou v současné době naplněny. Děkujeme za pochopení.

## Individuální rehabilitační poradna

Spočívá v možnosti individuální konzultace s ergoterapeutkou OÚSS. Můžete zde teoreticky probrat možnosti řešení vašich problémů. Může to být například sestavení plánu individuálního tréninku mozku, základní vyšetření mozkových funkcí, sestavení možného cvičebního plánu na doma v případě fyzických obtíží, možnosti úpravy domácnosti po konkrétní operaci nebo fyzickém omezení, možnosti sehnání a úhrady kompenzačních pomůček a další.

## Speciální:

- 2. 4. od 13:30 **Společenská hra – Bingo** (vede M. Králíková)
- 3. 4. od 10:00 **Dílnička pletení a háčkování** – vlastní vlna a jehlice 3,5 nebo háček a příze (vede E. Bosáková)
- 7. 4. od 10:30 **Přednáška – Nedovolte mozku stárnout – Jak kreativně trénovat každý den**  
( přednáší Bc. A. Novotná)
- 10. 4. od 11:00 **Přednáška – Vesmír a my**  
(přednáší RNDr. CSc. P. Pokorný)
- 14. 4. od 17:00 **Zahradní posezení s hudbou** – zpěv a harmonika
- 15. 4. od 14:00 **Korálková dílnička** (vede J. Protivová)
- 16. 4. od 11:00 **Korálková dílnička** (vede J. Protivová)
- 16. 4. od 14:00 **Beseda o možnostech alternativní medicíny**  
(vede J. Mrázek)
- 17. 4. od 10:00 **Patchworková dílnička**  
s Mgr. S. Kyselovou – materiál zajištěn
- 23. 4. od 11:00 **Přirozená obnova zraku** (vede I. Feliciani)
- 24. 4. od 14:00 **Procházka na Ládví – hvězdárna**  
(vede O. Soustružníková) – sraz na autobus. zast. 183, 162, 169 Vozovna Kobylisy
- 30. 4. od 11:00 **Positivní myšlení** – pojďte pozitivně myslet a každý den bude krásný (vede L. Francírková)



**Šimůnkova 1600  
Praha 8 Kobylisy  
182 00  
tel.: 286 883 676**

## BURZA SENIORŮ

Burza seniorů se nachází v Gerontologickém centru, Šimůnkova 1600, Praha 8, spojení: bus 136, zastávka Šimůnkova, tel.: 286 883 676. *Kontakt: Jana Fejfarová 725 008 407, Iva Hubená 737 353 942*

## PROGRAM NA DUBEN 2014

- **15. 4. ÚTERÝ: Velikonoční výtvarná dílna s dětmi z mateřské školy** Od 13.00 hod. v Gerontologickém centru. Pod vedením Ivy Hubené
- **17. 4. ČTVRTEK: DIVADLO BRODWAY představení „Adam a Eva“**  
Vstupenky jsou bohužel již vyprodány. Pod vedením Ivy Hubené
- **22. 4. ÚTERÝ: VÝTVARNÁ DÍLNA – Smaltování**  
Pomůcky: kovový předmět ke smaltování.  
13.00 – 16.00 hod. v Gerontologickém centru. Vstupné: 20 Kč, pod vedením Alexandry Boušové
- **24. 4. ČTVRTEK: CELODENNÍ VÝLET ÚJICE - Minigolf**  
Sraz v 8.45 hod. u katastrálního úřadu Kobylisy.  
Nutno nahlásit na recepci Gerontologického centra do 22. dubna 2014. Pod vedením Věry Dvořákové
- **29. 4. ÚTERÝ: CVIČENÍ PAMĚTI**  
Od 13.00 hod v Gerontologickém centru. Pod vedením Ivy Hubené
- **NORDIC WALKING: VYCHÁZKA S HOLEMI**  
Ve středu 2. 4., 9. 4., 16. 4., 23. 4. a 30. 4.  
Hole vlastní, nebo můžeme zapůjčit. Sraz ve 13.00 hod. v Gerontologickém centru. Pod vedením Ivy Hubené
- **PÉTANQUE: PÉTANQUOVÉ HRŠTĚ** – přijďte si zahrát do zahrady Gerontologického centra, kde je vám k dispozici hřiště o rozměrech 13 x 3 m. Všední dny od 8.00 hod. do 19.00 hod. Víkendy od 11.00 hod. do 19.00 hod. Zdarma vám půjčíme pétanquové koule
- **BOWLING:** Pondělky: 7. 4., 14. 4. a 28. 4. od 14.00 a 15.00 hod. Herna v Dolních Chabrech. Sraz ve 13.50 hod. před hernou (spojení: autobus č. 162, stanice Osecká, metro Kobylisy nebo Vozovna Kobylisy). Pod vedením Věry Dvořákové
- **Konverzační kurzy anglického jazyka OD LEDNA 2014**  
Lektorka: Ing. Dana Zemanová, 2 skupiny:  
1. pondělí 9.25–10.55, od 20. 1. do 9. 6. 2014  
2. úterý 9.25–10.55, od 28. 1. do 10. 6. 2014.  
Počet lekcí: 20 x 1,5 hod. Cena: 900 Kč  
Není vhodné pro začátečníky. Zájemci se mohou přihlásit na recepci Gerontologického centra, Šimůnkova 1600, Praha 8 tel.: 286 883 676.
- **6. 5. ÚTERÝ: Návštěva Galerie Kooperativa – Obrazy baroka: Brožík, Slavíček**  
Sraz ve 13.00 hod. na stanici metra Ládví u fontány. Pod vedením Věry Dvořákové

**Zdravotní a sociální péče**

# Ženy, přijďte si zacvičit. Podmínky jsou rozhodně výhodné

Ženy toužící po pohybu by měly zbystřit. Důvodem je pilotní projekt nazvaný Aktivní žena 60+, který byl vytvořen ve spolupráci s místostarostkou Prahy 8 Vladimírou Ludkovou. Ta se zasazuje o aktivizaci seniorů v jejich volném čase.

„Často se na mě obrací zejména ženy, které by rády našly v našich centrech i další druhy cvičení, jež více zohlední jejich potřeby a vitalitu. Naše Centra aktivizačních programů však mají své limity, zejména proto, že nemůžeme platit profesionální lektory speciálních druhů cvičení, narážíme také na prostorové a technické možnosti. I proto mě velmi oslovila nabídka Fit4Slim Praha Karlín, se kterým jsme společně vytvořili cenově velmi výhodný program, který může mít pro mnoho žen úžasný zdravotní přínos,“ řekla Ludková.

Projekt potrvá tři měsíce. „Důležitá bude následné vyhodnocení počtu účastníků a efektivity, protože tato data budou důležitým ukazatelem pro další projekty v oblasti aktivizace a zdravého stárnutí,“ doplnila Ludková.

Ve Fit4Slim v Karlíně v Sokolovské ulici 67/1 najdete nový koncept účinného cvičení založeného na kombinaci aerobního pohybu a posilování. Jde o zábavnou formu kruhového tréninku. Je určen všem ženám bez ohledu na věk a tělesnou kondici. Na cvičení nepřijdete nikdy pozdě – nemusíte se objednávat, jednoduše přijdete a cvičíte. Instruktorka vás provede první lekcí a během dalších cvičení se vám bude věnovat, pokud si nebudete jistá, zda cvičíte správně.

Program Aktivní žena 60+ chce ukázat pozitivní vliv přiměřeného a pravidelného pohybu



**Fit 4 Slim**

*fitness ženám na míru*

na naše zdraví a předat zkušenosti klientek týkající se zlepšení zdravotního stavu i nálady.

Cvičení na používaných strojích, speciálně uzpůsobených ženskému organismu, lze přirovnat k plavání. Pohyby jsou plynulé, nejsou při nich zatěžovány klouby a díky trvalému podepření beder a lopatek cvičíte bez rizika poškození těla nesprávným držetím.

Vlastním cvičením se vytváří zátěž přesně podle zdatnosti cvičící osoby. Nehrozí nebezpečí úrazu z nepřiměřené zátěže.

Tento typ tréninku je tedy ideální i pro osoby se zdravotním omezením (samozřejmě po kon-

zultaci s lékařem). Do vysokého věku udržuje přirozenou hybnost těla, je účinnou prevencí civilizačních onemocnění a jednoznačně přispívá k dobré psychické pohodě.

Program Aktivní žena 60+ organizuje Fit4Slim v termínu 1. května až 31. července 2014. Pro cvičení žen přihlášených do tohoto programu jsou vyčleněny

pondělí, středy a pátky, a to vždy od 9 do 13 hodin.

V termínu od 14. do 30. dubna 2014 (opět pondělí, středa a pátek od 9 do 13 hodin), si můžete přijít nezávazně zacvičit a vyzkoušet si, zda kruhový trénink bude pro vás to pravé.

### Co vás v programu čeká?

Na začátku vyplníte krátký dotazník o zdravotním stavu. V prvních lekcích si vás instruktorka zvězí na bioimpedanční váze a jednoduchým testem ověří kondici a hybnost těla. V průběhu tříměsíčního cvičení budete za každou návštěvu dostávat osobní kredity. Za dokončený program a osobní kredity získáte:

- poukaz na služby Fit4Slim v hodnotě 500 korun za 32 až 28 osobních kreditů
- poukaz na služby Fit4Slim v hodnotě 250 korun za 26 až 31 osobních kreditů

Na konci programu Aktivní žena 60+ obdrží každá klientka kartu s vyhodnocením osobních výsledků a testů.

Doporučení: chodte cvičit třikrát týdně alespoň na půl hodiny, trénink si však můžete dle zdatnosti i prodloužit. Pokud z časových důvodů stihnete cvičení jen dvakrát do týdne, stále bude trénink účinný. Cvičení jedenkrát do týdne pak bude mít alespoň dobrý vliv na vaši duševní pohodu. *-red-*

### Ceník programu Aktivní žena 60+:

- Tříměsíční vstup na kruhový trénink: 900 korun
- Jednotlivě placené měsíce: 345 korun

*Tyto ceny platí pouze pro účastnice programu Aktivní žena 60+ a v uvedených termínech.*



**Pozvánka**

Celý život se hýbete a pohyb je součástí Vašeho života?  
 Máte bolesti zad, kloubů, hlavy?  
 Trpíte nadváhou, civilizačními nemocemi, máte problémy s  
 pohybovým aparátem?  
 Nebo jen máte pocit, že chcete udělat něco pro své zdraví,  
 poznat jiný způsob trávení volného času?

*fitness ženám na míru*
**Praha Karlín**
**ZAPOJTE SE DO PROGRAMU AKTIVNÍ ŽENA 60+**
**Co Vás v programu Aktivní žena 60+ čeká?**

- Začneme přiměřeným pohybem. Vyrobit si dobrou náladu a lépe zvládneme náročný životní styl dnešní doby. Kruhový trénink bude pro Vás to pravé. Udrží Vás v kondici a dobrém zdravotním stavu. Náš koncept cvičení je účinný a časově nenáročný.
- Kruhový trénink ve Fit4Slim se přizpůsobí Vaší kondici a možnostem. Pravidelným cvičením se zlepší Vaše zdravotní problémy i nálada.
- Přidáme úpravu jídelníčku a zjistíme příčinu, proč dosavadní snahy o ideální váhu nejsou úspěšné.
- Pravidelně se zeptáme bioimpeanční váhy a jednoduše se otestujeme, abyste věděla, jak jste úspěšná.

**Jak se přihlásit do programu Aktivní žena 60+?**

1. Přihlaste se ve svém klubu nebo přímo ve Fit4Slim Praha Karlín nejpozději do 30. 4. 2014
2. Vyzkoušejte si zdarma testovací zkušební lekci v období od 14. 4. do 30. 4. 2014
3. Program Aktivní žena 60+ proběhne od 1. května do 31. července 2014

**Program Aktivní žena 60+ organizuje fitness pro ženy Fit4Slim Praha Karlín se záštitou místostarostky Městské části Prahy 8, paní Mgr. Vladimíry Ludkové.**

**Fit4slim Praha Karlín**

Fitness pro ženy  
 Sokolovská 67/1  
 186 00 Praha 8  
 Metro B, tramvaje 3 a 8, stanice Křižíkova

**Info:**

Tel. +420 603 267 712  
[paha-karlin@fit4slim.cz](mailto:paha-karlin@fit4slim.cz)  
[www.fit4slim.cz](http://www.fit4slim.cz)  
[facebook.com/fit4slim.praha.karlin](https://facebook.com/fit4slim.praha.karlin)

## Zdravotní a sociální péče

# Radnice myslí na lidi s Alzheimerovou chorobou



Rozhodnutí o českém národním plánu Alzheimer sice již dávno padlo, ale zřejmě opět skončilo u ledu. Osmá městská část proto přichází s vlastním plánem nazvaným Alzheimer P8. Ten se zaměří na spolupráci veřejnosti a odborníků a na poskytování drobných a nevýznamných věcí a pozorností, které mohou usnadnit život s touto nemocí.

„Příklad si bereme zejména z moudrého a nepříliš nákladného skotského plánu, který vychází ze spolupráce veřejnosti a odborníků. Připraveny jsou informační materiály pro odbornou i laickou veřejnost. Zejména pro ty odborníky a poskytovatele všech dalších služeb, na které se lidé s demencí a jejich rodiny obracují a s nimiž se setkávají. Jde nejen o zdravotní a sociální služby, ale i městskou policii, pracovníky obchodů a dalších služeb,“ sdělila zástupkyně starosty Prahy 8 Vladimíra Ludková.

Alzheimerova choroba a ostatní onemocnění způsobující demenci představují významný problém nejen pro společnost, ale zejména pro rodiny a pacienty samotné. Často se hovoří o ústavěch. Většina lidí ale zůstává v rodin-

ném prostředí, doma, ve svých obcích. „Osmá městská část se dlouhodobě o své občany stará. Sídli tu mnoho unikátních služeb i pro lidi s demencí, například první stacionář tohoto typu v ČR. Sídli tu také Česká alzheimerovská společnost, se kterou spolupracujeme. Proto je vznik plánu Alzheimer právě v naší městské části velmi logický. Může to být i jakési epicentrum dalších podobných iniciativ. Chceme začít od lidí s demencí a jejich pečujících rodin. Chceme, aby naše městská část byla obcí přátelskou i pro tyto lidi. Začínáme drobnými kroky, zdánlivými maličkostmi, které jsou ale v našem i jejich životě velmi důležité,“ říká k plánu Alzheimer P8 Ludková, v jejíž kompetenci je kultura i zdravotní a sociální problematika. „Kvalita života těch nejkřehčích a nejzranitelnějších je ale také otázkou kultury,“ dodává.

Slova místostarostky potvrzují i činy. V nejbližší době bude například zahájena výstavba Domu sociálních služeb, který nabídne krátkodobé pobyty osobám s nutností celodenní péče pro 21 klientů a službu dlouhodobých pobytů pro 30 klientů s diagnózou demence.

## Alzheimerova nemoc

Chorobu v roce 1907 poprvé popsal německý lékař Alois Alzheimer. Narušuje část mozku, takže se oslabuje myšlení, paměť a úsudek. Choroba začíná pozvolna. Nejříve se u nemocného zhoršuje krátkodobá paměť a není schopen se postarat o některé věci v domácnosti.

Rychlost, jakou nemoc postupuje, se u každého postiženého liší. Nemocný má však čím dál větší problémy s vyjadřováním, rozhodováním, nedokončuje myšlenky, je zmatenější. Mění se celá jeho osobnost. V posledních stádiích už není schopen se sám o sebe postarat. Bývá nejčastější příčinou demence, která postupně vede až k závislosti nemocného na každodenní pomoci jiného člověka.

Podle odhadů celkem v České republice trpí Alzheimerovou nemocí 140 tisíc lidí. Do poloviny století se tento počet téměř zdvojnásobí. Nejohroženější skupinou jsou ženy nad 65 let, v jejichž rodině se objevila demence a která vede málo duševně a sociálně aktivní život. Například Všeobecná zdravotní pojišťovna na léčbu pacientů ročně vydá skoro 600 milionů korun.

„Třeba z Prahy 8 rozhýbeme i stojaté a k této citlivé problematice netečné vody magistrátu. Máme koncepci bezdomovectví, připravuje se koncepce uživatelů nealkoholových drog a třeba konečně představitel hlavního města pochopí, že tady už doslova hoří jiný problém, který nevyřešíme stanovým městem. Už včera bylo pozdě,“ varuje Ludková.

K národním plánům Alzheimer se hlásí největší země a neznámější politické tváře (jmenujme Francii a exprezidenta Sarkozyho, USA a prezidenta Obamu, Velkou Británii a velmi v této problematice angažovaného premiéra Davida Camerona, který na toto téma dokonce koordinoval jednání G8 v Londýně minulého roku). V České republice v ruchu současných mezinárodních politických událostí ani není velká naděje, že by se tomuto tématu mohlo věnovat příliš pozornosti. Demence se ale týká již 140 tisíc lidí v České republice a dvojnásobku těch, kteří o ně pečují. Problém Alzheimer a tito lidé ani příliš hromadně nepotřebují. Existuje však mnoho zdánlivě drobných a nevýznamných věcí, které jim mohou pomoci usnadnit život a projasnit nastávající jaro. -hš-

## Zdravotní a sociální péče



Tyto tulipány vytvořili žáci ze základních škol Na Šutce, Doláková a Žernosecká

# Tulipánový měsíc se vydařil



Místostarostka Vladimíra Ludková se Zdravotním klaunem

Mé velké poděkování patří dětem ZŠ U školské zahrady, ZŠ Doláková, ZŠ Na Šutce, ZŠ Žernosecká a ZŠ Palmovka, dále studentům Střední školy Náhorní. Děti a studenti vytvořili tulipánovou výzdobu na onkologické kliniky, které se k Tulipánovému měsíci připojily. Studenti střední školy pak navíc

tyto kliniky vyzdobili, stali se sami dobrovolníky a mnoho z jejich děl bylo součástí prodejní výstavy v Galerii KUS KOVU. Poděkování je určeno také seniorům z Klubu seniorů Křížíkova a Centra aktivizačních programů, kteří se spolu s dalšími podíleli na výrobě dárkových předmětů.

Na stránkách [www.amelie-os.cz](http://www.amelie-os.cz) lze najít tulipánové výrobky k zakoupení, výtěžek půjde na programy pro onkologicky nemocné. Do druhého ročníku Tulipánového měsíce se zapojili i Zdravotní klauni, kteří vnášejí úsměv tam, kde ho mnoho nebývá. *Vladimíra Ludková, zástupkyně starosty MČ Praha 8*

**Centrum aktivizačních programů Burešova vás srdečně zve na výstavu s názvem**

**Jak se žilo v minulém století: Návrat do dětství**



Přijďte si zavzpomínat pomocí různých předmětů a fotografií na vaše dětství, na to, jak jste si hrávali, na vaše školní léta a nebo společné okamžiky s maminkou, tatínkem a sourozenci. Součástí výstavy bude retro kavárnička a také hrací koutek, kde si můžete vyzkoušet různé hry, kterými se děti dříve bavily.

Výstava bude zahájena v úterý 29. 4. v 9 hodin.

**Otevírací doba výstavy**

Úterý 29. 4.	9.00–16.00
Středa 30. 4.	9.00–16.00
Čtvrtek 1. 5.	9.00–16.00
Pátek 2. 5.	9.00–12.00

**Pokud máte doma něco, čím byste naši výstavu na téma dětství rádi obohatili, ozvěte se do CAP Burešova na telefonní číslo 283 881 848.**

**Obvodní ústav sociálně-zdravotnických služeb, Bulovka 1462/10, Praha 8, hledá na výpomoc řidiče na rozvoz obědů pro starší spoluobčany**

**Požadujeme:**

- řidičský průkaz skupiny B
- zkušenosti s řízením vozidla
- spolehlivost
- slušné vystupování a vstřícné jednání.

**Bližší informace v autoprovozu OUSS Praha 8, tel.: 283 84 12 22, nebo v personálním oddělení 283 842 215.**

## Zdravotní a sociální péče, pozvánky

# Jarní tábory se mají stát novou tradicí

Praha 8 již mnoho let pořádá letní tábory. Novinkou je ale tábor jarní, který letos v únoru proběhl teprve podruhé. Celkem devatenáct dětí z Prahy 8 strávilo jarní prázdniny v penzionu Dudýnek u Kryštofových Hamrů v Krušných horách.

Šlo o děti ve věku od čtyř do třinácti let, které se pravidelně účastní výletů a víkendových akcí, jež pořádá Praha 8, a říkají si „Osmičkovi kamarádi“. Radnice zajišťuje jak jarní a letní tábory, tak i další aktivity pro děti ze sociálně znevýhodněných rodin, které si za normálních okolností nemohou například dovolit poslat své děti na placený tábor.

„Minulý rok jsme poprvé vyzkoušeli, zdali by byl zájem o jarní tábor a reakce byla velmi pozitivní. Budeme se snažit, abychom i z jarních táborů udělali stejnou tradici, jaká funguje u letních. Protože umožnit dětem strávit čas prázdnin v bezpečném prostředí a nikoli potulováním se po ulicích, přináší mnoho pozitivních efektů nejen pro ně samotné, ale pro celé rodiny a následně celou společnost,“ řekla radní Prahy 8 Markéta Adamová.



Téměř dvacítka dětí strávila prázdniny v Krušných horách

V penzionu se o děti starali pracovníci sociálního odboru Prahy 8 a dobrovolníci z řad policie, kteří zároveň připravovali program tábora. A protože se počasí vydařilo, děti si užily venkovní aktivity, sportovní hry i výlety. Mezi nejhez-

čí z nich patřil podle dětí výšlap na Jelení vrch s nadmořskou výškou skoro tisíc metrů. Během jednoho z naučných výletů se táborníci dozvěděli více o našem ptactvu a dokonce si adoptovali i kalouse ušatého v tamní ZOO. -red-

**TICHA**  
KAVÁRNA

PO - PÁ 13:00 - 21:00  
SO - NE 11:00 - 21:00

Burešova 12, Praha Ládví  
www.tichakavarna.cz

první pražská kavárna s neslyšící obsluhou

---

**KULTURNÍ PROGRAM duben**

čt 10.4. 18:00 **výstava obrazů – Otevřený Ateliér**  
Otevřený Ateliér je skupina mladých lidí s těžkým zdravotním postižením a jejich přátel, kteří i přes své zdravotní omezení chtějí aktivně a smysluplně využít svůj volný čas výtvarnými aktivitami či při návštěvách galerií. V letošním roce probíhá již Osmý ročník projektu „Malujeme svět, v němž můžeme společně žít“.

čt 17.4. 18:00 **Alternativní medicína v praxi**  
Ing. Alena Čupová, terapeutka celostní medicíny představí alternativní možnosti léčby, které s úspěchem používá při práci se svými klienty.

čt 24.4. 18:00 **Cestovatelská beseda, Veronika Zrníková – Afrika**  
Veronika Zrníková vypráví o dobrovolnickém projektu v Africe.

**PSYCHIATRICKÁ NEMOCNICE BOHNICE**  
VŠS SPŘEDČNĚ ZVE v ROČE 2014

**10.5. JINÉ LÁNĚ o.s.**  
- ZÍSLO (Z)PAMĚTI  
Animizační WORKSHOP  
doprovodný PROGRAM  
Sv. Václava 11

**BOHNICE 24.5. KUBB**  
AKCE NEMOCNICE

**14.-15.6. LEGENDY**  
HISTORICKÁ SLAVNOST  
MEZI PĚŠINĚMI

**21.6. Bohnický FotoMaraton**  
10 PRÁVNÍKŮ  
12 LETŮ

**28.6. VETERÁNI MEZI PLOTY**  
AKCE NEMOCNICE

**26.-27.7. Bohnice na HOUSCE**  
1200 let Parku, 100 let Ústavního ústavu  
na náměstí Sv. Václava

**13.9. Babí LÉTO**  
25. ROČNÍK MULTISPORTOVNÍHO FESTIVALU  
AKCE NEMOCNICE

**30.10. Noční Bohnický Orieňák**  
AKCE NEMOCNICE

**10.10. DEN OTEVŘENÝCH DVEŘÍ**  
V NEMOCNICE SV. VÁCLAVA  
10.10. od 17 hod.

**CITY TRAIL RUN PRAHA**  
PŘES MĚSTO, PŘES PŘÍRODU

**19.10. Adventní koncerty**  
Vánoční Jih  
7.12. PŘED KOSTELEM SV. VÁCLAVA

PN Bohnice, Ústavní 91, 18102 - Praha 8, t. 284 016 111, www.bohnice.cz



## Zdravotní a sociální péče, pozvánky

# Pomozte vybavit Bohnické komunitní centrum

Po velkém úspěchu loňské sbírky pro benefiční bazar ve prospěch Bohnického komunitního centra na Statku Vraných, se na vás znovu obracíme s prosbou o pomoc. Rádi bychom v květnu otevřeli a je třeba Statek vybavit nábytkem. Pokud máte navíc dřevěné stoly, stolky, židle, věšáky, stoličky, křesílka, lavice, staré lustry a chcete je věnovat, přijedeme si pro ně. Dále sháníme lednici, elektrický sporák, drez, kuchyňskou vodovodní baterii, instalatéra na jejich zapojení a truhláře (či kutily) na pomoc

s kuchyňskou linkou. Aktuální informace najdete na [www.bohniceziji.cz](http://www.bohniceziji.cz).

S radostí nadále přijímáme hrnečky, moka konvičky, nádoby a náčiní, kabelky, šátky, hračky, knihy, hodiny, šperky a podobné drobnosti do dobročinného bazaru, kterým nadále hodláme financovat chod komunitního centra.

Tyto věci můžete nosit přímo do Statku Vraných, Bohnická 36, Praha 8 (konečná busu 102) po předchozí telefonické domluvě na 602 176 211 či 776 299 503. Všem dárcům velice děkujeme. -red-



**BOHNICKÉ  
KOMUNITNÍ  
CENTRUM**

Vážení obyvatelé Prahy 8, milí příznivci našeho sdružení,  
radostně oznamujeme, že

**17.5.2014**

u příležitosti Starobohnického posvícení

**OTVÍRÁME**

Bohnické komunitní centrum na Statku Vraných, Bohnická 36/1, Praha 8

Přijďte si Statek prohlédnout a zjistit, na co se můžete těšit

### CO CHYSTÁME:

- dopolední hernu pro rodiče s dětmi
- odpolední klubovnu pro starší děti
- klub seniorů
- prostor pro kroužky, spolky, zájmy všech věkových kategorií (hudební, divadelní, bylinkářský kroužek, jóga, ruční práce)
- koncerty, projekce, divadla, výstavy
- možnost rezervace prostor pro oslavy a setkání

Zkrátka se snažíme vytvořit **OTEVŘENÝ PROSTOR** pro potřeby místních malých i velkých.

### POMOZTE NÁM CENTRUM ZAŘÍDIT!

- můžete přispět hmotným darem, buď drobnostmi, které Vám doma překážejí, na dobročinný bazar, nebo něčím větším, co je na Statku potřeba (více informací na [www.bohniceziji.cz](http://www.bohniceziji.cz))
- hledáme dobrovolníky, dárcce i neziskové organizace ke spolupráci

Podpořte činnost sdružení a centra přímo finančním darem na transparentní účet sdružení **2400514376/2010. Děkujeme.**

za o.s. Bohnice žijí  
 Adéla Řípková, Eliška Řípková a Katerina Fárová- Gillíand

Naše díky patří MČ Praha 8 za vytrvalou podporu (zvláště V. Ludkové) a MHMP.

Bohnice žijí o.s., U Velké skály 16, Praha 8, telefon +420 602 176 211  
[bohnice.ziji@gmail.com](mailto:bohnice.ziji@gmail.com), [www.bohniceziji.cz](http://www.bohniceziji.cz), FB bohniceziji

## Hvězdárna Ďáblice



182 00 Praha 8, Pod Hvězdárnou 768  
 tel.: 283 910 644  
 e-mail: [hvezdarna.dablice@centrum.cz](mailto:hvezdarna.dablice@centrum.cz)  
[www.planetarium.cz/dabliceobs](http://www.planetarium.cz/dabliceobs)

### DUBEN 2014

#### Otevírací doba:

**Po 13.30–15.30, 18.00–21.00; St 20.30–22.30;  
 Čt 13.30–15.30, 20.30–22.30; Ne 14.00–16.00.  
 Po 21. 4. zavřeno.**

#### PŘEDNÁŠKY astronomické, přírodovědné a cestopisné v pondělí od 18.30

**14. 4. RNDr. Jiří Grygar, CSc.: ŽEŇ OBJEVŮ 2013.**

**28. 4. Ing. Karel Dostál: S CESSNOU EVROPOU 2013.**

#### POŘADY (filmové večery) s pozorováním oblohy v pondělí od 18.30

**7. 4. DEN ZEMĚ – pásmo přírodopisných filmů.**

#### POZOROVÁNÍ OBLOHY dalekohledy

**Po, Čt 13.30–15.30; St, Čt 20.30–22.30; Ne 14.00–16.00 a v Po 7. 4. 20.00–21.00 za jasného počasí. Přístupné bez objednání.**

**Denní obloha: Slunce** – povrch se skvrnami

**Noční obloha: Měsíc** – od 2. 4. do 16. 4. Nejlépe okolo 7. 4.

**Mars, Jupiter** – po celý duben

**Dvojhvězdy,**

**vícenásobné soustavy** – po celý duben

**Hvězdokupy, galaxie** – za bezměsíčných večerů

Při nepříznivém počasí (zataženo) je možné promítnout filmy, prohlédnout si přístrojové vybavení hvězdárny a astronomickou výstavu.

#### HROMADNÉ NÁVŠTĚVY – vždy ve St a Čt 18.30–19.30

mohou hvězdárnu navštívit předem objednané skupiny návštěvníků (5 až 20 osob – vhodné pro rodiny s dětmi, školy).

**Program:** pozorování oblohy nebo promítání filmů (záleží na počasí).

#### ŠKOLNÍ POŘADY

**v Po, Út, St, Čt, Pá v 8.30 a 10.30** pro předem objednané školní výpravy. Vstupné 30 Kč, pedagog. doprovod zdarma. Bližší informace a objednávky na tel.: 283 910 644.

#### VELIKONOČNÍ PRAZDNINY

**Čt 17. 4. 10.00–12.00, 14.00–16.00**

**10.15 O spanilé Jitřence a tajuplné Večernici (pohádka)**

**11.00–12.00, 14.00–16.00 pozorování Slunce příp. Venuše.**

#### POHÁDKY pro nejmenší

**Ne 13. 4. od 10.15 Odkud svítí Sluníčko**

Za jasného počasí 11.00–12.00 pozorování Slunce, příp. Venuše.

	Pozorování oblohy	Pořady
<b>VSTUPNÉ:</b> dospělí	<b>45 Kč</b>	<b>55 Kč</b>
mládež	<b>25 Kč</b>	<b>30 Kč</b>
senioři (od 65 let)	<b>40 Kč</b>	<b>50 Kč</b>

**Doprava:**

- konečná MHD sídliště Ďáblice bus 136, tram 10 a 10 min. pěšky
- stanice Ďáblický hřbitov bus (od metra C Ládví) 103, 345, 368 a 5 min. pěšky
- stanice U spojů bus 202 a 10 min. pěšky

## BEZPLATNÁ PORADNA PRO BEZRADNÉ

Volejte 283 840 612 nebo 723 914 602

e-mail: [info@nakorabe.cz](mailto:info@nakorabe.cz), PO–PÁ 8.00–16.00 hod.

JUDr. Vítězslav Jaroš, zastupitel MČ Praha 8

## Zdravotní a sociální péče, pozvánka

# Obvodní ústav sociálně- zdravotnických služeb Bulovka 1462/10, Praha 8

pořádá lázeňský pobyt  
v Lázních Mšené pro seniory z Prahy 8



**Termín:** 16. 6.–20. 6. 2014 (od pondělí do pátku)

**Cena: dvoulůžkový pokoj 3710 Kč/osoba  
jednolůžkový pokoj 4010 Kč/osoba**

Cena je kalkulována při min. počtu 40 osob.

Cena zahrnuje: ubytování se sociálním zařízením, plnou penzi, dopravu tam a zpět, lázeňský a doprovodný program.

Přihlášky s úhradou přijímá od 7. 4. 2014 vždy po předchozí domluvě sociální pracovnice Petra Temiaková v Domě s pečovatelskou službou, ul. Bulovka 10, každé pondělí od 8 do 12 hod.

### Další informace na tel.: 283 842 214.

- Lázeňský program:**
- 1 x lékařská konzultace
  - 1 x Bylinná koupel z Lázní Mšené
  - 1 x klasická částečná masáž zad
  - 1 x vulkan pack
  - 1 x parafínový zábal na ruce
- Doprovodný program:**
- výlet na Vodní hrad v Budyni nad Ohří
  - středeční hudební večer při svíčkách
  - přednáška o historii lázní a obce
  - přednáška: lázně, léčebné procedury a jejich účinek s primářem MUDr. Medonosem
- Během pobytu:**
- možnost zapůjčení a úschovna kol zdarma
  - možnost rybaření v lázeňském rybníku
  - v areálu zdarma zapůjčení vybavení: ping-pong, pétanque, ruské kuželky
  - možnost přikoupení léčebných a wellness procedur se zvýhodněním 20% (pedikúra, manikúra, kosmetika, kadeřnictví, sauna, solárium, koupele, masáže, zábaly a další)

## Obvodní ústav sociálně- zdravotnických služeb Praha 8 vás zve:

NAVŠTIVTE TAKÉ NAŠE DALŠÍ KLUBY SENIORŮ V PRAZE 8, kde na vás čekají rovněž zajímavé akce (hudební odpoledne, přednášky, promítání, trénink paměti, výtvarné dílničky, zábavné hry, apod). Podrobný program je k dispozici na nástěnkách klubů, nebo na tel. č.: 283 842 214.

- **DPS Křížíkova 50,**  
Dům s peč. službou  
úterý a čtvrtek\*,  
15.00–18.00 a 13.00–16.00  
Vedoucí klubu:  
Mgr. M. Neckářová
- **DPS Burešova 12,**  
Dům s peč. službou  
pondělí až čtvrtek\*,  
14.00–16.00  
Vedoucí klubu: R. Šamšová
- **ul. Taussigova 1172**  
pondělí a středa\*,  
13.00–16.00  
Vedoucí klubu: D. Luczy
- **DPS Bulovka 10,**  
Dům s peč. službou  
pondělí a čtvrtek\*,  
13.00–16.00  
Vedoucí klubu: A. Šoutová

\* v době letních prázdnin je zavřeno

**Městská část Praha 8**  
ve spolupráci  
s Náboženskou obcí Církve československé husitské v Praze 8, Karlíně  
a s Literárním dramatickým klubem Dialog na cestě

Vás srdečně zvou  
na oblíbený přednáškový cyklus  
**SETKÁNÍ TŘETÍHO VĚKU**  
pod záštitou záslupkové starosty Prahy 8 Vladimíry Ludkové

**Vzpomínání na Bohumila Hrabala**  
Spisovatel Jan Řehounek, předseda Klubu čtenářů Bohumila Hrabala, pohovoří o životě a díle „největšího z pábitelů“, zavzpomíná na svá setkání s ním, bude vyprávět o autentických předlohách literárních postav Postřizín, Krasosmutnění a Harlekýnových miliónů (Francina, Maryšky, strýce Pepína, Bódi Červinky, doktora Gruntoráda...), osvětlí, proč Bohumil Hrabal dal Nymburku přívlastek „městečko, kde se zastavil čas“.

100.  
výročí narození Bohumila Hrabala

úterý 29. dubna 2014 v 15.00 hodin  
Vítkova 13, zasedací místnost NO ČČSH, Praha 8

www.praha8.cz    www.husiti.cz    www.husiti.cz/dialognaceste

Městská část Praha 8    Pro seniory

## BEZPLATNÁ BYTOVÁ PRÁVNÍ PORADNA

**Kdy?** 29. 4. od 17 hod. **Kde?** Zenklova 27, Praha 8  
**Doprava:** 200m od stanice metra B Palmovka.  
V případě zájmu se, prosím, objednejte na  
tel.: 246 035 966 nebo 721 029 892

# Jógování

**KD KRAKOV  
modrý sál  
KAŽDÝ PÁTEK  
10 - 11 hod**

Přijďte si protáhnout  
a posílit svаты do Centra volného  
času Osmička.

Starší děti pohledají tetu  
v DK Osmička za 20,- Kč.

**30 ÚNORA 2013**

## pro maminky s miminko

Cena za lekci od 110,- Kč. Pro rezervace a další informace nejen o slevách:  
www.yoga-health.webnode.cz, tel.: 776 011 933

# Kurzy orientálního tance

**každý čtvrtek**  
MÍRNĚ POKROČILÉ  
18:00 - 19:00  
ZAČÁTEČNICE  
19:00 - 20:00  
Cena: 1.600,- Kč

Více informací:  
Taneční studio ZAHRA  
www.zahra.cz, tel.: 723 439 064

Místo konání:  
Centrum volného času Karlík - Kollárova 6, Praha 8 - Karlín

## Kariérové poradenství

### Profesní diagnostika

### Kariérový koučink

Vážení rodiče,  
dovoluji si Vás oslovit a nabídnout Vám služby v rámci činnosti dětského klubu Ōblik, Karlík a Osmička. Nabízím Vám profesionální podporu v oblasti pracovního uplatnění, a to prostřednictvím služeb kariérové poradenství, profesní diagnostika a kariérový koučink.

Mohu vám pomoci s následujícími tématy:

- ✓ Celoživotní vzdělávání
- ✓ Studijní orientace
- ✓ Výběr vhodného studia
- ✓ Profesní orientace
- ✓ Výběr vhodné profese
- ✓ Hledání pracovních příležitostí
- ✓ Profesní životopis
- ✓ Přijímací pohovor
- ✓ Pracovní právní problematika
- ✓ Adaptace na pracovišti
- ✓ Pracovní vztahy
- ✓ Kariérní rozvoj a postup
- ✓ Syndrom vyhoření
- ✓ Work-life balance (sladění pracovního, osobního a rodinného života)
- ✓ Osobní či jiné potíže, mající vliv i na Vaše studium a práci

**Kariérové poradenství** se zaměřuje na zprostředkování a předávání informací o možnostech vzdělávání a profesního uplatnění na trhu práce. Pomáhá lidem jakéhokoli věku řešit otázky volby vzdělávání, profesní orientace, profesního uplatnění, řízení kariéry a s tím spojeného rozvoje osobnosti v souladu s jejich přáními a požadavky.

**Profesní diagnostika** umožňuje posouzení individuálního potenciálu, tj. zjištění osobních vědomostí, schopností, dovedností, zájmů a dalších profesních předpokladů, pomocí diagnostických nástrojů pedagogicko-psychologického charakteru. Profesní diagnostika vede k ujasnění profesní orientace nejen v souvislosti s uplatněním na trhu práce, ale i v souvislosti s výběrem vhodné vzdělávací cesty.

**Koučink** je metoda nedirektivního vedení a podporování klienta v jeho profesní i osobní oblasti života. Koučink pomáhá klientovi při sebereflexi, plánování životních kroků, rozhodování o volbě konkrétního řešení i při odhalování a odstraňování bariér při dosahování cílů. Tímto způsobem si klient utváří nový způsob myšlení a jednání a je schopen lépe využít svůj osobní potenciál při řešení problematických situací, kterým čelí.

Těším se na spolupráci s Vámi.

**Kontakt:**  
PhDr. Pavla Safránková  
Mobil: +420 602 822 260  
E-mail: pavla.safrankova@brailnet.cz  
Web: http://www.pavlasafrankova.cz

# KAŽDÝ SI VYBERE!

Hlavní mediální partner  
**nova**

**HIITY SKUPINY LUCIE - MUZIKÁL**

ROZDĚLIL  
MILLEN KORYM - DVORÁK P. B. CIL. / BELLO

# LUCIE

VĚTŠÍ NEŽ MALÉ MNOŽSTVÍ LÁSKY

**ELTON JOHN & TIM RICE'S**

# AIDA

THE TIMELESS LOVE STORY

AMERICKÝ MUZIKÁL

# Addams Family

ZÁBAVA PRO CELOU RODINU

PREMIÉRA PODZIM 2014

Vstupenky v pokladně divadla, Křížikova 10, Praha 8,  
tel.: 221 868 666, obchodním odd. tel.: 221 868 777, 888,  
999, e-mail: objednavky@hdk.cz, v síti TicketArt  
vč. všech poboček CK Čedok a Sazka Ticket.

www.hdk.cz

Hudební divadlo  
**Karlín**

Městská část  
Praha 8

PRAHA  
PRAHA  
PRAHA  
PRAHA



## Zdravotní a sociální péče

# Co na tom, že jsem kardiak. Sportuji

Sportovní aktivita ve středním a vyšším věku je důležitá nejen pro zdraví, ale i pro duševní pohodu. Členové volejbalového Kardioklubu Praha jsou důkazem, že ani kardiovaskulární onemocnění nemusí člověka odsoudit k pasivnímu životu.

Před několika lety mi lékařka sdělila, že stálý stres, přepracovanost a nadváha ze mne dělají kandidáta na infarkt. Jestli prý nechci začít hrát volejbal. Nebylo to jednoduché rozhodnutí. Hrál jsem naposledy v mládí a na prvních trénincích jsem si moc dobře nepřipadal, i když spoluhráči a spoluhráčky byli fajn. Nicméně vbrzku jsem zapadl, zúčastnil se s týmem turnajů i ozdravných pobytů a dnes se těším na tréninky, cyklovýjezdy, turistické i společenské akce.

Bohužel již několik let mezi nás nepřišli žádní noví spoluhráči a členská základna začíná stárnout. Rádi bychom náš dospělý kolektiv rozšířili o další „ladies and gentlemen“, hráče a hráčky. Slibujeme, že s námi se nudit nebudete. Hrajeme každý týden v sokolovně v Libni nebo na venkovních kurtech nedaleko Palmovky. Nežijeme jen sportem, ale umíme se i společensky pobavit.



Ke Kardioklubu neodmyslitelně patří i turistika

Léčení a prevenci kardiovaskulárních chorob sportovními aktivitami podporuje lékařský a rehabilitační tým následovníků lékařky Jarmily Winterové, která se s dalšími kolegy této problematice desítky let věnovala a dodnes věnuje. Díky jejímu úsilí vznikly již v osmdesátých letech v Praze, Táboře a Liberci kardiokluby, které vhodně vedou pacienty k pravidelnému cvičení, organizují osvětovou činnost a rekondiční pobyty. Kardioklub

Praha, o. s. vykonává svou činnost v úzkém spojení se SK Meteor Praha – oddíl Kardio.

Členem se může stát každý, kdo má zdravotní problémy, a to nejen kardiovaskulární, potřebuje se dostat do formy, má trochu volného času, chuť sportovat a bavit se.

Pravidelné tréninky volejbalu probíhají v zimě v tělocvičně, ale od jara do podzimu hrajeme na venkovních kurtech za sokolovnou v Libni. Organizujeme jednodenní i víkendové výlety a týdenní

rekondiční pobyty s volejbalem, turistikou i cykloturistikou.

V Kardioklubu sportujeme bez obav, protože jsme pod pravidelnou lékařskou kontrolou. Kontakty můžete najít na stránkách [www.kardioklubpraha.cz](http://www.kardioklubpraha.cz), kde se dočtete i o historii klubu a můžete se podívat na fotky z našich akcí.

Přijďte si zahrát a pobavit se. Kromě jiných akcí, v květnu jedeme na týden na „Mácháč“, v srpnu na Šumavu a v září na Třeboňsko.

*Petr Odstrčil, Kardioklub Praha*

## V bohnické nemocnici budou pobíhat jiné laně

„Revír“ bohnické nemocnice bude v sobotu 10. května plný laní. Občanské sdružení Jiné Laně zve nejen obyvatele Prahy 8 na celodenní animační workshop a další zájmové aktivity. Workshop s názvem „Číslo (z)paměti“ začne v 9 hodin ráno výrobou loutek a scény a následnou animací zaznamenanou na filmový zápis.

Jeho kapacita je omezená a v případě zájmu neváhejte kontaktovat vedoucího animačního workshopu Františka Hosta ([franta.host@jinelane.cz](mailto:franta.host@jinelane.cz)). Součástí programu, který není kapacitně omezen, bude i přednáška

o historii české animované tvorby s pracovníky Národního filmového archivu a promítání krátkých snímků předních českých animátorů.

„Naše občanské sdružení pracuje především se zdravotně hendikepovanými nebo sociálně znevýhodněnými dětmi,“ říká zpěvačka Jana Lota z o. s. Jiné Laně. „Formou našich arteterapií prožíváme společně nezapomenutelné chvíle a vytváříme zajímavé artefakty. Ze zisku z prodeje autorských prací pomáháme zúčastněným komunitám zpětně zlepšovat život. Celodenní workshop v Boh-

nicích je prvním dílem připravované série setkání a moc rádi bychom, aby s námi přišla strávit společný čas co největší část široké veřejnosti. Jiné Laně zvou srdečně všechny do bohnického revíru,“ dodala.

Zastavte se. S profesionály oboru máte šanci rozpohybovat svět jinak, než jste zatím byli zvyklí. Pro děti je připravený speciální laní doprovodný program: tvorba a poznávání stop lesních zvířat, kreslení, záchranářství, jóga v trávě a mnoho dalšího. Vyplašte v bohnickém revíru Jiné Laně. Bude to stát za to. Více na [www.jinelane.cz](http://www.jinelane.cz). *-red-*



**Botanická  
zahrada  
Praha**

 Botanická zahrada  
 hl. m. Prahy  
 Nádvoří 134  
 171 00 Praha 7 Troja  
 www.botanicka.cz

## PROGRAM NA DUBEN 2014

### MOTÝLI

**8. 4.–11. 5. 2014**

I letos se pravidelní návštěvníci dočkají oblíbené výstavy tropických motýlů ve skleníku Fata Morgana; duben 9.00–18.00 hod., květen 9.00–19.00 hod. (pondělí je zavírací den). Na vlastní oči lze sledovat líhnutí motýlů z kulek, které k nám v pravidelných zásilkách přicházejí po celou dobu trvání akce z motýlí farmy v anglickém Stratfordu nad Avonou.

### KURÁTORSKÁ PROVÁZENÍ

**Tomáš Vencálek: kvetoucí dřeviny**
**10. 04.**

po skupinách např. Prunus, zlatice, šeřky, pozdně kvetoucí Lonicera, azalky a pěšníčky, atd.)

**Jarmila Skružná: hajní rostliny**
**24. 04.**

Areál Sever

### ROSTLINY, KTERÉ ZMĚNILY SVĚT – HMATOVÁ VÝSTAVA

**11.–27. 4.**

Již osmnáctý ročník výstavy, na které využijete všechny smysly, můžete navštívit denně ve výstavním sále od 9 do 18 hodin. Vystavených exponátů je dovoleno se nejen dotýkat, ale některé budete moci i ochutnat nebo si k nim přivonět. Stejně jako předchozí výstavy doprovodí i letošní ročník zvukový průvodce a popisky v Braillově písmu.

Po celou dobu konání výstavy je k dispozici průvodcovská služba. Pro větší skupiny je nutná rezervace: Eva Novozámská, mobil: +420 603 489 029, e-mail: pruvodci@botanicka.cz.

### GENERÁLKA NA ČARODĚJNICE

**25. 4.**

Akce určená hlavně dětem, které milují být dlouho vzhůru a rády si opečou na ohni špekáček. Klobouky, bradavice a pavučiny vítány! Sraz v 16 hodin.

**Změna programu vyhrazena.**
**Bližší informace najdete na**
**www.botanicka.cz**

## PROGRAM KLUBU SENIORŮ v dubnu 2014

**přízemí  
DPS Křižíkova 50,  
Praha 8 - Karlín**

Provozní doba klubu:

**ÚTERÝ** 15.00–18.00 hod.

**ČTVRTEK** 13.00–16.00 hod.

 ■ 3. 4.–14.00 hod. – **Povídání o stravě a bylinkách**

 ■ 8. 4.–15.00 hod. – **Malujeme velikonoční kraslice.** Výtvarná dílna Mgr. M. Neckářové

 ■ 10. 4.–14.00 hod. – „**Sydney**“ – **přednáška Ing. J. Burdycha** z cyklu „Světové metropole“

 ■ 15. 4.–15.00 hod. – **Filmový klub Mgr. M. Neckářové** (film „Slavnosti sněženek“)

 ■ 17. 4.–14.00 hod. – **Trénink paměti** – Bc. A. Novotná

 ■ 22. 4.–15.00 hod. – „**Ještě jeden pohled do Číny**“ – **II. část.** Slovem i obrazem Mgr. M. Neckářové

 ■ 24. 4.–13.00 hod. – **Výtvarná dílnička Mgr. Vladimíry Ludkové**

 ■ 29. 4.–15.00 hod. – **Hudební odpoledne Mgr. V. Vomáčky** (vzpomínka na Jaromíra Vejvodu)

*Po celou provozní dobu bude v klubu volný přístup na internet a vždy v úterý od 17.00 do 18.00 hodin je pro vás přítomen lektor Adam Novák.*

## Setkání s politiky

**Pokud chcete komunikovat**
**se členy vedení radnice za ODS,**

můžete je vyhledat na Facebooku

a zeptat se na vše, co vás zajímá. Nebo využijte e-mailů: jiri.janku@praha8.cz (životní prostředí, informatika), vladimira.ludkova@praha8.cz (kultura, sociální a zdravotní problematika), ondrej.gros@praha8.cz (majetek) a martin.roubicek@praha8.cz (školství).

**Zástupce radnice za TOP 09**

můžete kontaktovat následovně:

Michal Švarc – doprava a finance, tel.:

222 805 138, michal.svarc@praha8.cz.

Markéta Adamová – sociální oblast

a protidrogová prevence, evropské fondy,

tel.: 222 805 134, marketa.adamova@

praha8.cz. Tomáš Slabihoudek – správa

a hospodaření s byty MČ, zmocněnec

pro Palác Svět, tel.: 222 805 186,

tomas.slabihoudek@praha8.cz.

**Zastupitelé KSČM v Praze 8**

mají pro občany tuto nabídku: vytipujte

největší problémy naší městské části,

pokusíme se je spolu s vámi řešit.

Volejte +420 284 825 820 či použijte

e-mail: ov.praha8@kscm.cz.

**Se zastupiteli ČSSD se můžete setkat**

29. 4. od 17 hodin. Kromě toho

je možné navštívit webové stránky

www.cssdpraha8.cz, Facebook cssdpraha8

a nebo naše informační středisko v Libni,

Zenklova 27. Těšíme se na vás. Kontakty:

tel.: 246 035 966, mob.: 721 029 892

email: ovp.praha8@cssd.cz.

**Strana zelených** nabízí občanům setkání

a otevřenou debatu o lepší budoucnosti

pro Prahu 8. Volejte, prosím, zastupitele

Petra Vilguse (tel.: 602 807 082,

e-mail: petr.vilgus@zeleni.cz). Diskutujte

se zelenými na Facebooku (odkaz

www.qrs.ly/of36zac), sledujte web

praha8.zeleni.cz. Děkujeme vám, že se

zajímáte o dění v naší městské části.

**Volba pro Prahu 8** zve občany

na setkání se svými zastupiteli a členy

komisí, které se koná 30. dubna 2014

od 18 hodin v přízemí budovy

městského úřadu (bílý dům), U Meteoru 6.

Zve JUDr. Václav Musílek, radní

MČ Praha 8. Můžete nás kontaktovat

i telefonicky na čísle 724 889 420, nebo

e-mailem: vaclav.musilek@praha8.cz.

**Pohybové studio ŽIRAFKA**

**DĚTI OD 1,5 ROKU:**  
 MONTESSORI DÍLNA, pondělí 10.15 - 11.15, Modrý sál  
 (Jednorázový vstup 150 Kč, 10 lekcí/1000 Kč)

**ŽIRAFI TĚLOVÝCHOVA:** úterý + čtvrtek 10.00 - 11.00, Balcitrní sál  
 (Jednorázový vstup 90 Kč, permanentka 800 Kč/10 lekcí)

**ŽIRAFI CVIČENÍ PRO ZAČÁTEČNÍKY A OSTYCHAVCE:**  
 středa 10.15 - 11.15, Modrý sál  
 (Vstup pouze na permanentku 1000 Kč/10 lekcí)

**DĚTI OD 3,5 ROKU:**  
 ŽIRAFI POHYBOVÁ ŠKOLČICKÁ, pondělí 17.00 - 17.50, Balcitrní sál  
 (Kurzovné 1500 Kč, poplatky, únor - červen)

**DĚTI OD 5 LET:**  
 ŽIRAFI TĚLOVÝCHOVA, pondělí 16.00 - 16.55, Balcitrní sál  
 (Kurzovné 1500 Kč, poplatky, září až leden)

**ŽIRAFI CVIČENÍ PRO ZDRAVÁ ŽÁDA:**  
 středa 16.00 - 17.00, Modrý sál  
 (Kurzovné 1500 Kč, poplatky, únor - červen)

**DOSPĚLÍ**  
 TĚLOVÝCHOVÁ REHABILITACE PRO KAŽDĚHO...  
 pondělí 18.00 - 19.55, Balcitrní sál  
 (jednorázový vstup 150 Kč, permanentka 10 lekcí/1200 Kč)

**OD ÚNORA 2014**  
 INFORMACE A REZERVACE NA:  
 TEL.: 808 874 845, zirafajulia@centrum.cz, www.zirafajulia.cz  
**50 KRALOVY - Tělnická 608, 120 00 Praha 8**  
 www.Jednotlivost.cz

## Pozvánky

**Dětský klub Karlík** vás srdečně zve na  
**Piknik**  
 Pondělí 26. května 2014  
 Kaizlový sady  
 9,30 - 12,00

Pejeme společně strávit dopoledne plné zábavy, her a dobrodružství. Snuž před DK Karlík 9:30, s sebou si vezměte deku a občerstvení :-)

PODROBNÉ INFO O AKCI V DK KARLÍK, Kellárova 6, Karlín  
 tel.: 224 829 470, email: karlik@detskekluby.cz

Městská část Praha 8  
 odbor kultury pořádá diashow  
**MEXIKO**  
 Výlet za mayskými pyramidami ve střední části poloostrova Yucatán, návštěva přímořské pyramidy u Karibského moře, koupání v zatopených jeskyních a zajímavosti z mexického kuchyně.  
 Úterý 15. dubna 2014 od 19 hod.  
 v malém sále KD Krakov, Praha 8  
 Přednáší: Filip Šir

VSTUP ZDARMA

Městská část Praha 8

Restaurace  
**Na Vlachovce**  
 Sejdeme se na Vlachovce, nejen při dechovce!

**KULTURNÍ PROGRAM DUBEN - KVĚTEN**

10.4. Taneční podvečer s Hvězdným prachem	18:00 - 50,-
11.4. ZÁBAVNÝ POŘAD - Sejdeme se na Vlachovce	9:00 - 170,-
(hosté pořadu - Milan Pitkin, Václav Upír Krejčí, Malá kapela a další)	
17.4. Taneční podvečer s Hvězdným prachem	18:00 - 50,-
18.4. Josef ZOCH v pořadu ELDORÁDO	19:00 - 120,-
24.4. Taneční podvečer s Hvězdným prachem	18:00 - 50,-
26.4. COUNTRY BÁL - Country rádia	
(informace a prodej vstupenek v Country rádiu)	
1.5. Taneční Májový podvečer s Hvězdným prachem	18:00 - 50,-
4.5. Nedělní čaje za hudebního doprovodu „Malé kapely“	15:00 - 50,-
8.5. Taneční podvečer s Hvězdným prachem	18:00 - 50,-
9.5. Zábavný pořad - Sejdeme se na Vlachovce	19:00 - 170,-
(hosté pořadu - Milan Pitkin, Standa Helena, Malá kapela a další)	

Změna programu vyhrazena.  
 Rezervace vstupenek telefonicky na 776 817 492  
 Veškeré informace o akcích a předprodeji vstupenek naleznete na [www.navlachovce.eu](http://www.navlachovce.eu)

[www.navlachovce.eu](http://www.navlachovce.eu) | info@navlachovce.eu  
 Ženklava 1327/217 | Praha 8  
 776 095 253 | 776 817 492  
 Najdete nás na facebooku

Úřad Městské části Praha 8  
 odbor kultury

## Vítání občánků Prahy 8

Dovolujeme si srdečně pozvat rodiče dětí narozených v roce 2013 a 2014 na slavnostní vítání občánků. Akce proběhne ve dnech **16. a 17. června 2014** v obřadní síni Libeňského zámku.

Prosíme rodiče, kteří mají zájem zúčastnit se Vítání občánků Prahy 8, aby se přihlásili nejpozději **do 19. května 2014** na odbor kultury ÚMČ Praha 8, Zuzaně Láznové (tel.: 606 613 390 nebo [zuzana.laznova@praha8.cz](mailto:zuzana.laznova@praha8.cz))

Vzhledem k platnosti Zákona č. 101/2000 Sb. o ochraně osobních údajů, nemohou pracovníci odboru získat informaci o narození dítěte.



Městská část  
 Praha 8

Pro maminky s dětmi

Úřad Městské části Praha 8, odbor kultury pořádá  
**Cyklus zámeckých koncertů**  
 Libeňský zámek, obřadní síň, Ženklava 35, Praha 8 – Libeň

úterý 8. 4. 2014 19,00 hodin

**DUO Adamus**

Jan Adamus – hoboj Květa Novotná – klavír

Rezervace míst na tel.: 283 090 422, 606 613 390

[www.praha8.cz](http://www.praha8.cz)

Městská část Praha 8

## KULTURNÍ DŮM KRAKOV

NABÍZÍ ATRAKTIVNÍ PROSTORY PRO:

PLESY, VEČÍRKY, RAUTY  
 ŠKOLENÍ, PŘEDNÁŠKY  
 DIVADELNÍ PŘEDSTAVENÍ  
 KONCERTY, KONFERENCE  
 POHYBOVÉ A JINÉ KURZY

MOŽNOST PROVOZU BARU A CATERINGOVÝCH  
 SLUŽEB PO DOHODĚ S RESTAURACÍ  
 tel.: 283 090 421

**TĚŠÍNSKÁ 600, PRAHA 8**  
[www.kdkrakov.cz](http://www.kdkrakov.cz)  
[pronajmy@kdkrakov.cz](mailto:pronajmy@kdkrakov.cz)  
 tel.: 283 090 433



# Hudební divadlo Karlín

**duben / květen 2014**

pá	18. 4.	19.00	Aida
so	19. 4.	15.00	Aida
pá	25. 4.	19.00	Václav Noid Bárta exkluzivní koncert
so	26. 4.	19.00	Václav Noid Bárta exkluzivní koncert
ne	27. 4.	15.00	Noc na Karlštejně
st	30. 4.	19.00	Lucie, větší než malé množství lásky
čt	1. 5.	15.00	Lucie, větší než malé množství lásky
pá	2. 5.	19.00	Lucie, větší než malé množství lásky
so	3. 5.	15.00	Lucie, větší než malé množství lásky
ne	4. 5.	15.00	Noc na Karlštejně
čt	8. 5.	15.00	Aida
pá	9. 5.	19.00	Aida
so	10. 5.	15.00	Aida
ne	11. 5.	15.00	Aida

**Prodej vstupenek Hudební divadlo Karlín,  
Křížkova 10, 186 00 Praha 8**

 pokladna tel.: 221 868 666 otevřena ve všední  
dny 9.00 - 13.30 a od 14.00 - 19.00 hod.,  
o víkendech vždy dvě hodiny před  
zahájením představení.

 Objednávky přijímá obchodní oddělení  
HDK Křížkova 10, 186 00 Praha 8,  
po-pá 8.30 - 16.30 hod.

**mobil: 736 621 150, 736 621 130**
**tel.: 221 868 777, 221 868 888,  
221 868 999**
**e-mail: objednavky@hdk.cz**
**www.hdk.cz**

 Vstupenky můžete koupit také  
v síti Ticket Art vč. všech poboček  
CK Čedok a Sazka Ticket.

## DIVADLO POD PALMOVKOU NAD VODOU II

**DUBEN 2014**
**9. st 19:30** *premiéra*

T. Svoboda, O. Formánek

**MILOŠ UBU II ANEB BUDE LIP, NE?**

La Fabrika

**12. so 17:00**

 C. Goldoni **POPRASK NA LAGUNĚ**

Divadlo Komedie

**27. ne 19:30**

T. Svoboda, O. Formánek

**MILOŠ UBU II ANEB BUDE LIP, NE?**

La Fabrika

**28. po 19:00**

 D. C. Jackson **MŮJ ROMANTICKÝ PŘÍBĚH**

Divadlo Komedie

**KVĚTEN 2014**
**5. po 19:00**

 D. Seidler **KRÁLOVA ŘEČ**

Divadlo ABC

**13. út 19:00**

 É. Pataki **EDITH A MARLENE**
*předplatné*

Divadlo Komedie

**23. pá 19:00**

 T. Svoboda **HRABE TI? ANEB HRABAL \***
*první uvedení*

Divadlo v Řeznické

**29. čt 19:00**

 C. Goldoni **POPRASK NA LAGUNĚ**

Divadlo Komedie

 \* Představení Hrabe ti? aneb Hrabal  
uvádíme ve spolupráci s MČ Praha 8.

 Za každou zakoupenou vstupenku za plnou  
cenu v pokladně Divadla pod Palmovkou  
získáte na kartu věrného diváka razítko.  
Za osm razítek dostanete od nás vstupenku  
do přízemí za 1,- Kč na jakékoli představení.

Divadlo pod Palmovkou (Zenklova 34, Praha 8)

Pokladna

tel.: 283 011 127

pondělí - pátek od 13.00 do 18.00 h

Obchodní oddělení

tel.: 283 011 119, 283 011 118, 734 200 097

email: obchodni@divadlopodpalmovkou.cz

Prodej vstupenek a rezervace ON-LINE

na www.divadlopodpalmovkou.cz

 Vstupenky jsou také v prodeji v síti  
TICKETPORTAL.

[www.divadlopodpalmovkou.cz](http://www.divadlopodpalmovkou.cz)
**Kino Atlas**

Kino, do kterého se budete rádi vracet...

[www.kinoatlas.cz](http://www.kinoatlas.cz)

Sokolovská 371/1, Praha 8

222 312 737

# BIO SENIOR

 Představení cyklu BIO SENIOR  
se zvýhodněným vstupným 60 Kč.  
Vždy v úterý a ve středu v 15:30.

- 8. 4. Philomena
- 9. 4. Fair Play
- 15. 4. Kandidát
- 16. 4. Babovřesky 2
- 22. 4. Noe
- 23. 4. Kráska a zvíře
- 29. 4. Památkáři
- 30. 4. Walesa: člověk naděje
- 6. 5. Fair Play
- 7. 5. Vášeň mezi řádky

# 1+1 KÁVA

**zdarma pro diváky  
představení Bio Senior**

~

Nabídka platí při předložení vstupenky  
na představení Bio Senior ve stejný den.  
V případě, že se cena druhé kávy liší, hradí  
zákazník vyšší ze dvou cen.

**Atlas Café**

 Foyer kina Atlas  
Otevřeno denně od 14:00  
do **(nejméně)** 22:00 hodin

**Kultura**

# Žilkovy flétničky zahrají v Kobylisích

V Salesiánském divadle na Kobyliském náměstí vystoupí 28. dubna v 19 hodin známý flétnový soubor Aulos, a to v rámci benefičního koncertu pro Salesiánské středisko mládeže v Praze. Jedinečný dechový soubor svého druhu sestavený ze samých fléten vznikl v roce 1991 spojením již existujících souborů profesora Václava Žilky (1924–2007), hudebníka a pedagoga, který celý svůj život zasvětil hudbě, dětem a píšťalkám. Nejvíce na sebe upozornil veřejnost svými léčivými programy pro děti nemocnými astmatem. Ve své technice navázal na metodiku amerického lékaře Meyera Markse a výukou na zobcovou flétnu učil děti správnému dýchání. Touto metodou se nemoc u dětí výrazně zlepšovala.

Václav Žilka věřil, že děti potřebují ke svému správnému osobnostnímu vývoji nejen učitele, ale především rodiče a tak se postupně vytvořil soubor složený z hrajících dětí a jejich rodičů někdy i prarodičů. Společná práce a vystupování přinášela ovoce



Soubor Aulos se představil i v univerzitní botanické zahradě

v utužování vztahů v rodinách, přispívala ke zlepšení zdraví dětí s onemocněním dýchacích cest a učila děti společenskému chování.

Soubor Aulos v současné době stále pokračuje v započaté cestě Václava Žilky pod vedením lékařky Evy Čadkové a jejich společné muzicírování a vystupování sklízí nadšené ohlasy u obecnostva nejen v Čechách ale i v zahraničí. Aulos vystoupil se svými flétničkami kromě mnoha koncertů v České republice i ve Francii na Mezinárodním hudebním festivalu

v Belfortu, koncertoval v Lyonu, ve Vídni, v Drážďanech a Bratislavě.

Je obdivuhodné, co všechno dovedou společně vytvořit lidé různých věkových kategorií pracující v mnoha rozdílných oborech (lékaři, profesori, učitelé, ekonomové, studenti, děti), pokud se společně pustí do hraní na zobcové i příčné flétny. Žilkův odkaz tak zůstává stále živý ve společné hře, v souzvuku, ve vnímání krásné hudby, v přátelství, které spojila radost ze společného muzicírování.

Pokud chcete i vy prožít nevšední zážitek s flétnovým souborem Aulos, a podpořit tak činnost Salesiánského střediska mládeže, přijďte si Žilkovy flétničky poslechnout do Salesiánského divadla. Váš dobrovolný dar pomůže mnoha dětem, které ve středisku tráví každý den svůj volný čas, navazují krásná přátelství, prožívají svoje dětství, ale i často řeší svoje problémy a jsou vděčné za podanou pomocnou ruku. Vstupné je na tento koncert dobrovolné a bude využito na činnost s dětmi a mládeží v Salesiánském středisku mládeže. -red-

## Skautský den se oslaví v Ďáblickém háji

Každý rok 24. dubna si skauti připomínají své bratrství na nádvoří Pražského hradu u sochy sv. Jiří. Proč právě v tento den? Odpověď je jednoduchá – protože svatý Jiří je mimo jiné také patronem skautů a již zmíněného skautského bratrství.

O víkendů následujícím po svátku pořádá většina středisek z celé republiky akce pro veřejnost. Výjimkou není ani 24. středisko Sever z Kobylis, které by vás chtělo pozvat na svůj tradiční Skautský den. Tato akce pro děti i dospělé se letos koná v sobotu 26. dubna

v Ďáblickém háji, konkrétně v Areálu Zdraví. Nachystáno bude spousta soutěží se sladkou odměnou, informace o činnosti oddílů, setkání bývalých i současných členů a nebude chybět ani oblíbené opékání špekáčků. Za zapůjčení areálu hřiště od Městské části Praha 8 poděkuje středisko úklidem na hřišti a okolí.

Sv. Jiří nám obvykle dopřeje pěkné počasí a hojnou účast, doufáme, že letos tomu bude také tak a těšíme se na vás.

*Martina Kunešová,  
24. středisko Sever*

## Premiéra v Divadle Kámen: „Mamut mamut“

Nejmenší pražská autorská scéna, karlínské Divadlo Kámen, uvedla 27. března svou novou hru „Mamut mamut“ s podtitulem „lehce disharmonické business drama o určité řešitelnosti dezorientace“.

Hra, která zdaleka není jen o pravěkých lovcích, vznikla na námět hudebního skladatele a violoncellisty Martina Marka, který také společně s klavíristou a klarinetistou Janem Ptákem složil ke hře hudbu pro klarinet, klavír, flétnu a mamutofon. Mamutofon je zcela nový nástroj vyvinutý speciálně pro novou in-

scenaci. „Kromě jiného se v této inscenaci snažím zkoumat dnešní přístup k práci, která bývá zmatená a stresující, ale podle mého názoru občas i plodná. Doufám, že tato hra, byť se do určité míry může zdát zmatenou a stresující, bude také do určité míry plodná,“ řekl režisér Petr Macháček. Inscenace má být podle tvůrců také „holdem tvůrčí dezorientaci, odvaze k vytváření struktur a wikipedii.“ Vstupenky do Divadla Kámen si můžete rezervovat třeba na internetu na [www.divadlokamen.cz](http://www.divadlokamen.cz) nebo na telefonním čísle 775 718 470. -red-

# Oddíl Sůvy čeká bohatý jarní program

Dětskému turistickému oddílu Sůvy sídlícího v Bohnicích začíná s příchodem jara nová sezona. Se zimou se děti rozloučily o jarních prázdninách, kdy vyjely na týdenní tábor do Orlických hor. Zde dohrávaly pololetní hru na téma Mexiko, takže na výletech vzbuzovala velkou pozornost a veselí kolemjdoucích jejich pestrá sombrera.

I když už nebylo moc sněhu, stejně to lyžaře neodradilo od radovánek na sjezdovkách a ostatní si užili krásného počasí při hraní a soutěžení v přírodě. Tábory jsou pro oddíl vždy velkým zážitkem a děti se vracely domů nadšené a jako ještě lepší parta.

Nyní se Sůvy chystají na jarní výlety a pomalu se začínají připravovat na letní tábor. Velikonoční prázdniny hodlají děti strávit v České Lípě a v květnu vyrazí na celý víkend prozkoumávat jaro na spřátelenou farmu Brůna do Javorníku. Sůvy se už moc těší na všechna zvířata, která tam na ně čekají. Pro pražské děti je vždy velký zážitek, když si mohou pohladit krávu nebo králíka, případně se projít po oboře s vysokou zvěří.

Kromě výletů za hranice Prahy se také Sůvy chystají na akce v Praze. V dubnu budou již tradičně k vidění na Dni Země, který při-



pravují ve spolupráci s MČ Praha 8. Setkat se se Sůvami budete i na Bambiriádě, která se koná v květnu. Budou pomáhat zajišťovat provoz stanu Asociace TOM, jejíž jsou součástí.

Sůvy již nyní přijímají přihlášky na letní tábor, kam vyrazí na dva týdny na konci července. Celotáborová hra ponese letos název „Holubinky“ a na děti čeká výlet do zábavného světa fantazie, kde nic není nemožné. Táborníci budou mít možnost si pocvičit i různé dovednosti, kterým se v oddíle věnují během roku, a samozřejmě je pro ně i velkým dobrodružstvím dvoutýdenní přespávání na louce ve stanech s podsadou. U Sův se hodně daří i oddílu Sůviček, což je kroužek určený dětem od čtyř do sedmi let. Vedení oddílu se rozhodlo vyjít vstříc rodičům a tak připravuje poprvé i letní akci pro mladší děti. V srpnu děti čeká týdenní příměstský tábor na téma Pohádky.

Je vidět, že oddíl má nabitý program, kde o zážitky nebude nouze. Více o aktivitách turistického oddílu si můžete přečíst na jeho webových stránkách: [www.suvy.cz](http://www.suvy.cz), nebo se můžete vypravit do ulice Poznaňská, kde mají Sůvy klubovnu. -red-



S pololetní hrou na mexické téma se děti rozloučily v Orlických horách

Dům dětí a mládeže Praha 8

# Spirála

## Velikonoce ve Spirále

neděle 13. 4. ve 14:00 hod.

Předvelikonoční tvoření pro děti i rodiče, zdobení kraslic, pečení jidášů, výroba dekorací a přání.

Budova: Doláková  
Cena: 30 Kč/dílňa

## Zel(e)ný čtvrtek a Velký pátek

čtvrtek 17. 4. a pátek 18. 4.  
8:00-16:30 hod.

Velikonoční příměstský tábor.  
Budova: Přemyslská  
Cena: 460 Kč

## Den Země

čtvrtek 24. 4. ve 14:00 hod.

Výtvarné dílny, hry, soutěže.  
Budova: Doláková  
Cena: 50 Kč/veřejnost, 30 Kč/školní kolektiv

## Jarní pochod s překvapením

sobota 26. 4., 9:00-14:00 hod.

Orientační pochod pro všechny věkové kategorie.  
Start: Psychiatrická nemocnice Bohnice, hlavní vchod (z ulice Ústavní) v 9:00-10:00 hod.  
Krátká 5 km a dlouhá 10 km trasa  
Cena: 30 Kč

## Čarodějnice

úterý 29. 4. v 16:00 hod.

Zábavné odpoledne v kostýmech, hry, absolvování čarodějnických zkoušek, soutěže, opékání špekáčků.  
Budova: Doláková  
Cena: 50 Kč/veřejnost

Přemyslská 1102/15, 182 00 Praha 8  
tel.: 284 680 230  
e-mail: [info@ddmpraaha8.cz](mailto:info@ddmpraaha8.cz)  
[www.spiralapraha8.cz](http://www.spiralapraha8.cz)

**Pozvánky**

 Městská část  
 Praha 8

# IX. Psí den

## a soutěž o Osmičkového voříška

na libeňské psí louce

[www.praha8.cz](http://www.praha8.cz)

 Městská část Praha 8 – odbor kultury pořádá  
 pod záštitou starosty Prahy 8  
 Jiřího Janků

**sobota 31. května 2014**  
 od 10.00 hodin

ČARODĚJNICKÝ SPECIÁL

# SCREAMERS

vstupné 200,-/160,- Kč

**středa**  
**30.4.2014**  
 19:00 KD Krakov

KULTURNÍ DŮM KRAKOV - Těšinská 600, Praha 8 - Bohnice  
 Spojení: od metra trasy D - Kozlyby BUS 102, 177 (st. Krakov)  
 Parkování: po - út 16.00 - 19.00 hod a 1 hod před každým představením

Rezervace: e-mail: [www.krakov@praha8.cz](mailto:www.krakov@praha8.cz)  
 telefon: 233 090 427

[WWW.KDKRAKOV.CZ](http://WWW.KDKRAKOV.CZ) ZÁŘÍZENÍ MĚSTSKÉ ČÁSTI PRAHA 8  
[WWW.PRAHA8.CZ](http://WWW.PRAHA8.CZ)

Městská část Praha 8

PŘEHLED Aktivit v PNBohnice

**duben 2014**

každé úterý 16:00 - 17:30	CIRQUEON - kurz zonglování pro dospělé	Divadlo Za plotem tel.: 284 022 949 <a href="mailto:bohnice@divadlom.cz">bohnice@divadlom.cz</a>
středa 19:00 9.4.	MŮJ VYSVLEČENÝ DENÍK Filmový klub pro veřejnost!	Divadlo Za plotem tel.: 284 026 525 <a href="mailto:panet.rada@bohnice.cz">panet.rada@bohnice.cz</a>
čtvrtek 17:15 10.4.	Přednášky pro veřejnost NEBUĎTE SMUTNÉ MOJE NEURONY! MUDr. Marek Páv, PhD.	Divadlo Za plotem tel.: 284 026 400 <a href="mailto:digmar.zalubova@bohnice.cz">digmar.zalubova@bohnice.cz</a>
čtvrtek 17:15 17.4.	Přednášky pro veřejnost NÁVYKOVÉ NEMOCI MUDr. Karel Nešpor, CSc.	Divadlo Za plotem tel.: 284 026 400 <a href="mailto:digmar.zalubova@bohnice.cz">digmar.zalubova@bohnice.cz</a>
čtvrtek až sobota 17. - 19.4.	VELIKONOČNÍ OBŘADY V KOSTELE SV. VÁCLAVA	kostel sv. Václava tel.: 284 480 209 <a href="mailto:janecko.adobnik@bohnice.cz">janecko.adobnik@bohnice.cz</a>
středa 19:00 23.4.	PODFUKÁŘI Filmový klub pro veřejnost!	Divadlo Za plotem tel.: 284 026 525 <a href="mailto:panet.rada@bohnice.cz">panet.rada@bohnice.cz</a>
čtvrtek 17:00 24.4.	JEŽCI - koncert hudební skupiny studentů II. LF UK v kostele PNB	kostel sv. Václava tel.: 284 480 209 <a href="mailto:janecko.adobnik@bohnice.cz">janecko.adobnik@bohnice.cz</a>
čtvrtek 17:15 24.4.	Přednášky pro veřejnost LIDSKÝ MOZEK: SCHOPNOSTI A NESCHOPNOSTI MUDr. Ivan David, CSc.	Divadlo Za plotem tel.: 284 026 400 <a href="mailto:digmar.zalubova@bohnice.cz">digmar.zalubova@bohnice.cz</a>
úterý 13:00 29.4.	KŘEST KNIHY O HIPOTERAPII (možnost zakoupení knihy) ukázky hipoterapie a prohlídka farmy	Socioterapeutická farma tel.: 284 026 409 <a href="mailto:m.v.kublerova@bohnice.cz">m.v.kublerova@bohnice.cz</a>
středa 15:15 7.5.	NAMALOVANÁ NĚHA výstava v lékárně nemocnice	Galerie U lékárníka tel.: 284 026 343 <a href="mailto:jan.pomylkac@bohnice.cz">jan.pomylkac@bohnice.cz</a>

[www.bohnice.cz](http://www.bohnice.cz)

**PŘÍMĚSTSKÝ TÁBOR S ANGLICKÝM JAZYKEM**  
 (pro začínající i pokročilé)  
 pro děti od 5 do 10 let

**30. 6. až 4. 7. 2014**

Sportovní a přírodní disciplíny v lese v Tróji,  
 zázemí v KD Krakov - Bohnice

Více informací najdete na: [www.hratkysbatolatky.cz](http://www.hratkysbatolatky.cz)  
 nebo na telefonů Mgr. Karbanová - 605 21 95 55  
 Přihlášky do 14. 6. 2014 na [hratkysbatolatky@seznam.cz](mailto:hratkysbatolatky@seznam.cz).

KULTURNÍ DŮM KRAKOV

[WWW.KDKRAKOV.CZ](http://WWW.KDKRAKOV.CZ)

kultura na dosah

[WWW.FACEBOOK.COM/KDKRAKOV](http://WWW.FACEBOOK.COM/KDKRAKOV)



## PŘIHLÁŠKA

do soutěže „Osmičkový voříšek“  
 pořádané v rámci IX. Psího dne  
 na Libeňské psí louce  
 sobota 31. května 2014 10.00–13.00 hod.

jméno a příjmení psůvoda: .....

kontaktní adresa: ulice: .....

město: ..... PSC: .....

telefon: .....

e-mail: .....

křížené rasy (pokud jsou známy):  
 .....

jméno zvířete (výslovnost): .....

datum narození zvířete: .....

Pes/fena (nehodící se škrtněte) ..... Vyplňte, prosím, všechny kolonky

Přihlašuji svého psa do kategorie: (zakroužkujte vybranou kategorii)

- Veteráni nad 8 let
- Mladí kříženci neznámého původu do 2 let
- Dospělí kříženci neznámého původu (2 – 8 let)
- Dospělí kříženci rozpoznatelných plemen s PP i bez PP (2 – 8 let)
- Rozpoznatelná plemena bez PP
- Pejsek Šikula

Pořadatel si vyhrazuje právo ukončit příjem přihlášek  
 před termínem uzávěrky z důvodu naplnění stavu.

Vstup na psí louku je povolen pouze s platným očkovacím průkazem.

Pokud se nemůžete soutěže zúčastnit,  
 ihned, prosím, zrušte přihlášku.

Přihlášku zašlete nejpozději do 19. 5. 2014

elektronicky na adresu: zuzana.laznova@praha8.cz  
 nebo písemně na adresu:

ÚMČ Praha 8, odbor kultury, Těšínská 600, 181 00 Praha 8.

Týden před konáním soutěže obdrží přihlášení informace  
 e-mailem o průběhu akce.

Další informace: 606 613 390 nebo 283 090 425.

**Účast v soutěži a vstup na akci jsou ZDARMA**  
**www.praha8.cz**

Základní umělecká škola,  
 Praha 8, Toussigova 1150



Přijete si, aby vaše dítě trávalo svůj čas  
 aktivně a tvořivě?  
 Aby zpívalo, tancovalo, malovalo či hrálo?  
 Aby se učilo v příjemném a moderním prostředí  
 pod vedením zkušených pedagogů?  
**Přijďte mezi nás!**

## ZÁPIS



nových žáků do hudebního, tanečního, výtvarného  
 a literárního dramatického oboru probíhá:

14. – 16. dubna

13. – 14. května

11. – 12. června 2014

vždy od 15 do 18 hodin ZŠ Toussigova 1150

[www.toussigova.cz, tel. 286 567 747, 286 567 963]



**Jak se k nám dostanete?**  
 MHD: stanice Ládků – metro C, tram č. 10, bus č. 103, 177, 183, 295, 343, 348, 368  
 Zastávka Šimůnkova: bus č. 136, 295, 551  
 Výška vybraných přepravních prostředků v prostorách:  
 ZŠ Masaryků / ZŠ Praha - Dolní Chobory / ZŠ u MŠ Ústani / ZŠ u MŠ, Praha 8 – Dřbív, U Paškova 17 / MŠ Koryčanská



## Máslovická šlápota aneb Šlapeme do Máslovice stloukat máslo

27. ročník turistického pochodu s kulturním programem  
**sobota 12. dubna 2014**

### TRASY:

- 22 km: Praha – Máslovice, start pod Libeňským zámečkem (8–9h)
- 12 km: Líbeznice – Máslovice, start u obecního úřadu (9–9,30h)
- 9 km: Kralupy n. Vlt. – Máslovice, start před vlakovým nádražím (9–9,30h)
- 8 km: Odolena Voda – Máslovice, start před ZK Aero (9–9,30h)
- 10 km: Klecany – Máslovice, start v Klecanech na náměstí (9–9,30 h)
- 3 a 5 km: okolí Máslovice, start u muzea (10–12h)

Popis tras na jednotlivých startech.

### PROGRAM NA NÁVSI:

11 – 15 hodin:

stloukání másla, tvořivé dílny, soutěže, pletení pomlázek

stánky s občerstvením a řemeslnými výrobky

Dřevěné divadlo Honzy Hrubce (13 h)

hudební country skupina Máslovické drnkačky (11–13 h)

14 – 15 h zahraje hudební skupina TAXMENI

po 15. hodině Vynášení Smrtky do Vltavy

Startovné/vstupné: 60 Kč; důchodci, děti a studenti: 50 Kč

V muzeu kromě stálé expozice o výrobě másla i nová výstava Špetka koření  
 V rámci výstavy připraví indonéské speciality pan Oris z Jáv

Bližší inf. na tel.: 724 191 246, Adresa pořadatele: OÚ Máslovice, Pražská 18, 250 69  
 www.maslovice.cz, e-mail: ou@maslovice.cz (Změna programu vyhrazena)

**Pozvánky**

pořádá a srdečně Vás zve na tradiční dětské bazárky

**TRADIČNÍ Osmíkův bazárek**

**Termíny konání bazárků:**  
**7.4., 5.5. a 2.6. 2014**  
**9:00 - 13:00**

INFORMACE A REZERVACE NA TEL.: 283 090 431  
 EMAIL: osmik@kdkrakov.cz

Pronájem stolečku 40,- Kč  
 Po dobu bazárku se o Vaše děti postarají naše tety za poplatek 40,- Kč/ dítě (věci nevypůjčujeme ani neprodáváme, záleží pouze na Vaší obchodnické zdatnosti:-)

**PRAVIDELNÝ DENNÍ PROGRAM JE PO DOBU BAZÁRKU ZRUŠEN POKUD CHCETE JEN NAKUPOVAT, PŘÁVĚ VY JSTĚ VELMI VÍTÁNI:-)**

**KD KRAKOV, TĚŠÍNSKÁ 600, PRAHA 8**  
**VELKÝ SÁL - 1. PATRO**

**MĚSTSKÁ ČÁST PRAHA 8**  
 a  
**ČESKÝ KULIČKOVÝ SVAZ**  
 srdečně zvou na  
**KULIČKOVÝ TURNAJ MASTERS**  
 pod záštitou starosty Prahy 8  
 Jiřího Janků  
**sobota 19. 4. 2014**  
**Kaizlový sady, Praha 8 - Karlín**

registrace od: 09.00  
**start turnaje: 10.15**  
 startovné dobrovolné  
 kuličky k zapůjčení



turnaj je otevřen veřejnosti  
 další informace na: [www.kulicky.com](http://www.kulicky.com)

 **ČESKÝ KULIČKOVÝ SVAZ**  
 **Městská část Praha 8**



Dětský klub Osmík Vás srdečně zve na

**Carodějný les**

**KOUZELNÝ LES PLNÝ ÚKOLŮ**

Sraz na okraji lesa  
 (zastávka bus  
 Na Pazderce)

**10 - 12 hod**  
**30. 4. 2014**

Kostýmy jsou vítány:-)  
**STARTOVNÉ 40,- Kč / dítě**

Rezervace na tel:  
 283 090 431  
 email: osmik@kdkrakov.cz





**Karlík** vás srdečně zve na

**ČARODĚJNICKÝ REJ**  
30. 4. 2014

10,00 - 12,00

Přijďte s Karlíkem oslavit slet čarodějnic a čarodějů!  
MASKA NUTNÁ :-)

KAPACITA OMEZENA, REZERVUJTE SI MÍSTO NA:  
tel.: 224 829 470, email: karlik@detskekluby.cz, DK Karlík - Kollárova 6, Karlín



**Karlík** DK Karlík pořádá a srdečně Vás zve na již tradiční

14. 4. 2014  
9:00 - 13:00

**Dětský bazárek**

POTŘEBUJETE PRODAT ČI VYMĚNIT OBLEČENÍ, MALÉ HRAČKY  
ČI OBUV PO VAŠICH DĚTECH?

PŘIJĎTE K NÁM DO KARLÍKU A VYZKOUŠEJTE SI  
SVOU OBCHODNICKOU ZDATNOST S OSTATNÍMI MAMINKAMI  
NEBO PŘIJĎTE JEN NAKUPOVAT, JSTE VELMI VÍTANI.  
PRO VAŠE DĚTI ZATÍM BUDOU MÍT PŘIPRAVENÝ PROGRAM  
VAŠE OBLÍBENÉ TETY

Rezervace nutná, kapacita omezena  
DK Karlík: Kollárova 6, Karlín  
tel.: 224 829 470, email: karlik@detskekluby.cz

[www.detskekluby.cz](http://www.detskekluby.cz)

**Historie**

# Tajemný bohnický hřbitov se otevře

Bývalý profesionální hasič, dnes předseda Unie bezpečnostních složek, provozovatel internetové televize TV Praha 8, předseda bytového družstva Řešovská, zakladatel občanského sdružení Tajemná místa Čech a Moravy a osmičkový patriot. To je čtyřicetiletý Jiří Vítek, který se rozhodl zachránit bohnický ústavní hřbitov, známý také jako hřbitov bláznů.

## Co vás vlastně přivedlo k myšlence zachránit bohnický ústavní hřbitov?

Celé to začalo tím, že jsem si v rámci duševního odpočinku z těch všech funkcí, práce a permanentních jednání s lidmi potřeboval pročistit hlavu. A tak jsem si založil internetové stránky tajemnamista.cz a začal si pro sebe sepisovat zážitky ze zajímavých míst opředených záhadou, místní legendou nebo pověstí, které jsem prošel, nebo mně o nich někdo vyprávěl. Netušil jsem s jakým zájmem se tato aktivita setká. Dnes mají internetové stránky skoro osm tisíc fanoušků a některé články si přečte i dvacet tisíc čtenářů, a to po půl roce.

Dnes už mi články dokonce posílají sami čtenáři, majitelé či správci hradů a zřícenin. Říkal jsem si, jak musí být skvělé dávat dohromady třeba půl století starou zříceninu nebo opuštěný hrad. Pak jsem si vzpomněl při čtení knihy Pražské



**Jiří Vítek je milovníkem záhad i patriotem Prahy 8**

hřbitovy od Umberta Eca na místo, kterého jsem se už jako kluk bál a neměl nikdy v jeho blízkosti dobrý pocit a mám ho dá se říci kousek od domova. Jel sem se tam podívat a nestačil se divit, v jak šíleném stavu se areál nachází. Bylo rozhodnuto. To jsem ještě netušil, čím vším mě hřbitov překvapí a kam se vše začne posouvat. Zde v Osmičce jsem uveřejnil první ucelený článek o hřbitově a takové množství pozitivních reakcí mě přesvědčilo, že má smysl toto místo nenechat totálně zpustnout.

## Čím může člověka překvapit zpustlý hřbitov?

Tak především toto místo je opředeno mnoha tajemnými legendami. Začal jsem se prokousávat k faktům a zjišťovat, že je to ještě silnější a zajímavější, než jsem si na začátku myslel. První oprava zažitých informací bylo zjištění, že necelá padesátka italských nebožtíků na hřbitově nejsou vojáci, ale uprchlíci z roku 1916, kdy došlo k evakuaci 70 tisíc obyvatel oblasti Tridentu do Čech a na Moravu.

Opakuji, 70 tisíc uprchlíků bylo evakuováno do země, která dnes má problém přijmout třeba jen stovku cizinců. Evakuováni byli i pacienti léčebny v italské Pergine Valsugana. Celkem 504 pacientů

bylo rozmístěno do psychiatrických zařízení po celém území Rakousko-Uherska. V Praze jich mělo být sto. Vrátilo se ale jen 46.

Začala moje badatelská činnost a já se rozhodl, že zjistím všechna jména zemřelých a pošlu je italské straně. To se podařilo i díky skvělé spolupráci s vedením Bohnické psychiatrické nemocnice. Přišlo poděkování z velvyslanectví i z vojenského historického muzea v Roveretu v italském Trentinu a mě začalo bavit bádát a hledat více informací o tomto místě. Získával jsem unikátní informace, které jsem se rozhodl využít při případných komentovaných pro-

**"Vážit si zdraví a správně se o něj starat"** Centrum volného času Karlík  
 Kolářova 6, Praha 8

**Vás ardečně zve na dopolední cvičení**

**"Na figuru s Jítou"**

**ÚT a PÁ od 10:00 od 3. 9. 2013**

**Karlik**

**Kulturní**

**OSMIČKY**

**Postní rozjímání**

chlapecký pěvecký sbor **BRUNCVÍK**  
 pod vedením Lenky Pištěcké  
 varhanní improvizace Jiřina Dvořáková - Marešová

**8. dubna 2014 19:30**

Na programu:  
 Giovanni Maria Nanini, Giovanni Battista Pergolesi  
 Václav Karel Holan Rovenský, Jakub Jan Ryba

Kostel sv. Petra a Pavla  
 Bohnická ul., Praha 8

Vstupné dobrovolné, doporučené vstupné 100,- Kč  
 Rozsah Osmičky se liší podle pravidel 5. díle v měsíky 19:30 mimo letních prázdnin.

**www.osmicky.cz** **facebook.com/starebohnice**

# veřejnosti, zachraňuje ho hasič

hlídkách tohoto místa, a požádal jsem o svolení v bohnické nemocnici oživit toto místo ve všech směrech. Přístup ředitele psychiatrické nemocnice Martina Hollého a především upřímný zájem pana náměstka Jaroslava Nováka mně umožnil stát se držitelem klíčů od brány a naše občanské sdružení se stalo partnerem nemocnice ve správě o hřbitov.

**Říká se, že tento hřbitov patří mezi nejtajemnější místa v České republice a údajně tam probíhala i satanská shromáždění a jiné podivné záležitosti?**

Tohle není zrovna příjemná stránka historie hřbitova. K satanským rituálům mohu jen dodat, že jsou skutečně prokázána setkání těchto komunit na hřbitově. Dokonce jsem získal i fotodokumentaci z archivu policie z těchto setkání v 80. letech, kdy tam velmi razantně zasahovala veřejná bezpečnost. Tenkrát se skutečně jednalo o sofistikovaný rituál. Následně v roce 2007 šlo spíše jen o partičku pubertálních pomatenců. Samozřejmě se bavíme pouze o zdokumentovaných případech. Toto místo prostě přitahuje svojí energií různé lidi. Na někoho působí uklidňujícím dojmem a někdo tam naopak vydrží například v podevečer skutečně jen pár minut.



Bohnický hřbitov skrývá nejedno tajemství

**Kdy se plánuje otevření hřbitova veřejnosti a komentované prohlídky?**

V současné době probíhá úklid hřbitova a každá ruka dobrovolníka se hodí, proto případní zájemci o pomoc mně mohou napsat na [jirivitek@seznam.cz](mailto:jirivitek@seznam.cz). První prohlídky chystám na druhou polovinu dubna. Výtěžek bude použit na zvelebení hřbitova. Samozřejmě se pokusíme získat i finanční podporu jinde, především na zajištění ochrany tohoto místa před zloději a vandaly. Sice jsou už všechny kovové věci a náhrobky ukradené a zdevastované, ale lidé jsou schopni ukrást snad i hlínu.

**Proč by se někdo měl přijít podívat na hřbitov bláznů?**

Kromě toho, že jde o jeden z největších hřbitovů na světě pro chorobomyslné, je tam skoro pět tisíc hrobů, tak je to místo nabitě neuchopitelnou energií. Zajímavostí je, že tam má podle paměti již zesnulého špičkového kriminalisty Miloslava Nečáskova ležet vrah Otýlie Vranské, pitevní laborant Pavlíček, který se Nečáskovi soukromě přiznal v roce 1933, a v Bohnicích se o dvacet let později oběsil. Nečásek byl například hlavním vyšetřovatelem brutální vraždy Herty Černínové z roku 1951, případ byl známý také pod

názvem kvadratura ženy. Nečásek určitě nebyl žádný pohádkář a lovec laciných senzací. Jak víme, vrah Otýlie Vranské nebyl nikdy dopaden a jde o jeden z nejzáhadnějších případů v dějinách naší kriminalistiky.

Možná ještě větší záhadou a zajímavou konspirační teorií je, že na bohnickém hřbitově údajně prožívá svůj věčný spánek i Gavrilo Princip. Muž, který 28. června 1914 v Sarajevu spáchal atentát na následníka rakousko-uherského trůnu Františka Ferdinanda d'Este. Princip zemřel na tuberkulózu 28. dubna 1918 v českém pevnostním vězení Terezín, následně byl pohřben v neoznačeném hrobě a v roce 1920 exhumován a odvezen do Bosny, když hrob určil pouze jeden český voják z pevnosti. Podle mých nejčerstvějších informací se vyslychaný bohnický hrobník Slavata na gestapu v roce 1942 v úplně jiné souvislosti vyjádřil, že byl přímým účastníkem nestandardního nočního pohřbu 1. května 1918 za účasti vojáků z Terezínské pevnosti, a nebožtík byl zapsán jako Karel Chotěšovský. O pohřbu měl přísně zakázáno hovořit. Myslím si, že tato malá ochutnávka je dostatečná k návštěvě bohnického hřbitova, a to ani nechci mluvit o tom, co jsem tam zažil při půlnočním focení. Ale to už si nechám asi navždy opravdu jen pro sebe. -jf-

**DYNAMICKÝ PILATES**  
 S GUMOVOU STUHOU NEBO MÍČI

PO od 19:00	PILATES MIX S MÍČI
ÚT od 19:00	PILATES S GUM. STUHOU
ST od 9:00	PILATES S GUM. STUHOU
ČT od 19:00	PILATES S GUM. STUHOU
PÁ od 9:00	PILATES MIX S MÍČI

Pomůcky zapůjčíme

**OD ÚNORA 2014**

Cena:  
 1 lekce - 120,- Kč  
 10 lekcí - 1000,- Kč / permanentka  
 (možno sňhat na libovolné lekce)

[www.sluncecnikruh.cz](http://www.sluncecnikruh.cz)  
 mail: [info@sluncecnikruh.cz](mailto:info@sluncecnikruh.cz)  
 Tel: 602 748 729 (možno i sms)

KD KRAKOV - BALETNÍ SÁL, TĚŠINSKÁ 600, PRAHA 8 - WWW.KDKRAKOV.CZ

18. 3. - 27. 5. 2014 od 20:00 *Nový kurz v KD Krakov*

**Tanec pro duši**

Zábavné projevení krásy duše ve víceméně intuitivním tanci pro radost, objevení skrytých schopností, zahřátí a protažení.

Vhodné pro každého (není to náročné), kdo má chuť spojit fyzickou aktivitu s radostí a naučit se více využívat pravou mozkovou hemisféru bez přemýšlení.

Využijeme prvky stylů starých civilizací a domorodých kultur, např. Egypt, Indie, Afrika, Peru, samanský tanec, ve spojení s živly, anděly a bytostmi přírody.

Cena 1800,- Kč  
 KD Krakov, Těšinská 600, Praha 8 - BALETNÍ SÁL - KAŽDÉ ÚTERY

Kontakt a přihlášky:  
 Sluneční kruh, Zdeňka Ocaliková, [info@sluncecnikruh.cz](mailto:info@sluncecnikruh.cz), 602 748 729, [www.sluncecnikruh.cz](http://www.sluncecnikruh.cz)

**Místní referendum**

# MÍSTNÍ REFERENDUM na území Městské části Praha 8

Usnesením Zastupitelstva Městské části Praha 8 č. Usn ZMC 001/2014 ze dne 19. února 2014 bylo vyhlášeno místní referendum o otázce: „Souhlasíte, aby Městská část Praha 8, z důvodu zlepšení míry ochrany veřejného pořádku, učinila veškeré právní kroky vedoucí k zákazu provozování loterií a sázkových her, zejména výherních hracích přístrojů a interaktivních videoloterijních terminálů a jiných

obdobných přístrojů uvedených v ust. § 2 písm. e), g), i), j), l), m) a n) a ust. § 50, odst. 3, zákona České národní rady č. 202/1990 Sb., o loteriích a jiných podobných hrách, ve znění pozdějších předpisů, a to na celém jejím území?“ ANO/NE.

**Den konání místního referenda**
**sobota 12. dubna 2014 od 8.00 do 20.00 hodin**
**Právní úprava**

Zákon č. 22/2004 Sb., o místním referendu a o změně některých zákonů, v platném znění

**Seznam oprávněných osob**

Právo hlasovat v místním referendu má každá osoba, která má právo volit do Zastupitelstva MČ Praha 8 – státní občan ČR, který nejpozději 12. dubna 2014 dosáhne věku nejméně 18 let a má trvalý pobyt na území MČ Praha 8, dále pak i občan jiného členského státu EU, který je veden v dodatku stálého seznamu voličů.

**Hlasovací okrsky**

Hlasování v místním referendu probíhá v hlasovacích okrscích, jejichž územní vymezení se shoduje s územním vymezením stálých volebních okrsků – na území MČ Praha 8 bude hlasování probíhat ve 108 hlasovacích okrscích.

**Hlasovací lístky**

Hlasovací lístky obdrží oprávněné osoby v den referenda v hlasovací místnosti.

**Způsob úpravy hlasovacího lístku**

Oprávněná osoba označí křížkem v příslušném rámečku předtištěnou odpověď

„ANO“ nebo „NE“, pro kterou hlasuje. K jiné úpravě hlasovacího lístku se nepřihlíží. Oprávněná osoba se zdrží hlasování tím, že na hlasovacím lístku neoznačí křížkem žádnou odpověď.

**Hlasovací průkaz**
**Vydávání hlasovacích průkazů**

Oprávněná osoba, která se nebude zdržovat v době místního referenda v okrsku, kam svým trvalým pobytem patří, může hlasovat na **hlasovací průkaz** v jakémkoli hlasovacím okrsku na území Městské části Praha 8.

Oprávněná osoba může požádat o vydání hlasovacího průkazu od 19. února 2014, a to osobně nebo písemným podáním opatřeným jejím úředně ověřeným podpisem (též v elektronické podobě podepsané uznávaným elektronickým podpisem oprávněné osoby nebo v elektronické podobě zasláné prostřednictvím datové schránky). Písemně i elektronické podání musí být doručeno nejpozději 7 dnů (5. dubna 2014 do 16.00 hodin) přede dnem hlasování Úřadu městské části Praha 8, osobně může oprávněná osoba o vydání hlasovacího průkazu požádat nejpozději 2 dny přede dnem hlasování (10. dubna 2014

do 16.00 hodin). Hlasovací průkaz předá úřad oprávněné osobě nebo osobě, která se prokáže plnou mocí k převzetí hlasovacího průkazu s ověřeným podpisem oprávněné osoby žádající o vydání hlasovacího průkazu, anebo jej oprávněné osobě zašle, jestliže o to požádá.

**Kontaktní místo pro vydávání hlasovacích průkazů**

Úřad Městské části Praha 8 – občansko-správní odbor, Praha 8 – Libeň, U Meteoru 6 ( „bílý dům“), 1. patro, kanc. č. 131, tel.: 222 805 555, referentky Iveta Ryndová a Stanislava Ciprová.

**ÚŘEDNÍ HODINY:**
**pondělí, středa:**

8.00–12.00 hodin, 13.00–18.00 hodin

**úterý, čtvrtek:**

8.00–12.00 hodin, 13.00–15.00 hodin (10. 4. 2014 do 16.00 hodin )

**pátek:**

po telefonické domluvě

**Kontakt pro dotazy k místnímu referendu**

klara.mala@praha8.cz, tel.: 222 805 532

**Informace o počtu a sídle hlasovacích okrsků v MČ Praha 8 pro místní referendum dne 12. dubna 2014**

Číslo okr.	Sídlo hlasovacího okrsku (počet hlasovacích okrsků celkem: 108)
8001	Karlín, Karlínské nám. 7/316, Dům dětí a mládeže hl. m. Prahy
8002	Karlín, Karlínské nám. 7/316, Dům dětí a mládeže hl. m. Prahy
8003	Karlín, Karlínské nám. 7/316, Dům dětí a mládeže hl. m. Prahy

Číslo okr.	Sídlo hlasovacího okrsku (počet hlasovacích okrsků celkem: 108)
8004	Karlín, Kollárova 5/271, Karlínská OA a VOŠE
8005	Karlín, Lyčkovo nám. 6/460, ZŠ
8006	Karlín, Kollárova 5/271, Karlínská OA a VOŠE
8007	Karlín, Sokolovská 83/49, MFF UK
8008	Karlín, Kollárova 5/271, Karlínská OA a VOŠE

## Místní referendum

Číslo okr.	Sídlo hlasovacího okrsku (počet hlasovacích okrsků celkem: 108)
8009	Karlín, Lyčkovovo nám. 6/460, ZŠ
8010	Karlín, Lyčkovovo nám. 6/460, ZŠ
8011	Karlín, Lyčkovovo nám. 6/460, ZŠ
8012	Karlín, Lyčkovovo nám. 6/460, ZŠ
8013	Karlín, Lyčkovovo nám. 6/460, ZŠ
8014	Karlín, Za Invalidovnou 3/579, ZŠ Petra Strozziho (dříve název ZŠ Molákova)
8015	Karlín, Za Invalidovnou 3/579, ZŠ Petra Strozziho (dříve název ZŠ Molákova)
8016	Karlín, Za Invalidovnou 3/579, ZŠ Petra Strozziho (dříve název ZŠ Molákova)
8017	Libeň, Heydukova 5/359, ZŠ Palmovka
8018	Libeň, Heydukova 5/359, ZŠ Palmovka
8019	Libeň, Heydukova 5/359, ZŠ Palmovka
8020	Libeň, Heydukova 5/359, ZŠ Palmovka
8021	Libeň, Zenklova 52/26, ZŠ Bohumila Hrabala
8022	Libeň, U Libeňského zámku 1/3, Gymnázium
8023	Libeň, Zenklova 52/26, ZŠ Bohumila Hrabala
8024	Libeň, Zenklova 52/26, ZŠ Bohumila Hrabala
8025	Libeň, Zenklova 52/26, ZŠ Bohumila Hrabala
8026	Libeň, Lindnerova 3/517, PORG – gymnázium a základní škola, o.p.s.
8027	Libeň, Lindnerova 3/517, PORG – gymnázium a základní škola, o.p.s.
8028	Libeň, Lindnerova 3/517, PORG – gymnázium a základní škola, o.p.s.
8029	Libeň, Krejčího 1/350, ZŠ Bohumila Hrabala (dříve název ZŠ Na Korábě)
8030	Libeň, Krejčího 1/350, ZŠ Bohumila Hrabala (dříve název ZŠ Na Korábě)
8031	Libeň, Krejčího 1/350, ZŠ Bohumila Hrabala (dříve název ZŠ Na Korábě)
8032	Libeň, Krejčího 1/350, ZŠ Bohumila Hrabala (dříve název ZŠ Na Korábě)
8033	Libeň, Krejčího 1/350, ZŠ Bohumila Hrabala (dříve název ZŠ Na Korábě)
8034	Libeň, Krejčího 1/350, ZŠ Bohumila Hrabala (dříve název ZŠ Na Korábě)
8035	Libeň, Zenklova 217/1327, restaurace Na Vlachovce (pozor – při minulých volbách Nad Rokoskou 7/111, PB VOŠ a SŠ)
8036	Libeň, Zenklova 217/1327, restaurace Na Vlachovce (pozor – při minulých volbách Nad Rokoskou 7/111, PB VOŠ a SŠ)
8037	Kobylisy, Klapkova 25/156, Základní umělecká škola
8038	Kobylisy, U Školské zahrady 4/1030, ZŠ
8039	Kobylisy, U Školské zahrady 4/1030, ZŠ
8040	Libeň, Bedřichovská 1/1960, ZŠ Na Slovance
8041	Libeň, Pod Vodárenskou věží 1/1999, Fyzikální ústav AV ČR
8042	Libeň, Bedřichovská 1/1960, ZŠ Na Slovance
8043	Kobylisy, Chabařovická 4/1125, OU a PŠ
8044	Kobylisy, Chabařovická 4/1125, OU a PŠ
8045	Kobylisy, Burešova 14/1130, ZŠ
8046	Kobylisy, Burešova 14/1130, ZŠ
8047	Kobylisy, Chabařovická 4/1125, OU a PŠ
8048	Kobylisy, Chabařovická 4/1125, OU a PŠ
8049	Kobylisy, Chabařovická 4/1125, OU a PŠ
8050	Kobylisy, Chabařovická 4/1125, OU a PŠ
8051	Kobylisy, Chabařovická 4/1125, OU a PŠ
8052	Kobylisy, Chabařovická 4/1125, OU a PŠ
8053	Střížkov, Ďáblická 2/553, AUTOAVANT
8054	Střížkov, Ďáblická 2/553, AUTOAVANT
8055	Kobylisy, Žernosecká 3/1597, ZŠ
8056	Kobylisy, Žernosecká 3/1597, ZŠ

Číslo okr.	Sídlo hlasovacího okrsku (počet hlasovacích okrsků celkem: 108)
8057	Kobylisy, Kubíkova 11/1698, Domov pro seniory Ďáblice
8058	Kobylisy, Žernosecká 3/1597, ZŠ
8059	Kobylisy, Burešova 14/1130, ZŠ
8060	Kobylisy, Burešova 14/1130, ZŠ
8061	Kobylisy, Burešova 14/1130, ZŠ
8062	Kobylisy, Burešova 14/1130, ZŠ
8063	Kobylisy, U Školské zahrady 4/1030, ZŠ
8064	Kobylisy, Chaberská 57/1014, ÚFE AV ČR, v.v.i.
8065	Kobylisy, U Školské zahrady 4/1030, ZŠ
8066	Kobylisy, Klapkova 25/156, Základní umělecká škola
8067	Troja, Na Šutce 28/440, ZŠ
8068	Troja, Na Šutce 28/440, ZŠ
8069	Troja, Na Šutce 28/440, ZŠ
8070	Troja, Na Šutce 28/440, ZŠ
8071	Troja, Na Šutce 28/440, ZŠ
8072	Kobylisy, Hovorčovická 11/1281, ZŠ
8073	Kobylisy, Hovorčovická 11/1281, ZŠ (pozor – při minulých volbách Přemyslská 15/1102, DDM )
8074	Kobylisy, Hovorčovická 11/1281, ZŠ
8075	Kobylisy, Hovorčovická 11/1281, ZŠ
8076	Kobylisy, Mirovická 19/1027, Domov pro seniory Kobylisy
8077	Kobylisy, Hovorčovická 11/1281, ZŠ
8078	Troja, Glowackého 6/555, ZŠ
8079	Bohnice, Na Hranicích 18/674, Domov pro seniory „Slunečnice“
8080	Bohnice, Na Hranicích 18/674, Domov pro seniory „Slunečnice“
8081	Bohnice, Na Hranicích 18/674, Domov pro seniory „Slunečnice“
8082	Bohnice, Hlivická 1/400, Gymnázium Ústavní
8083	Bohnice, Hlivická 1/400, Gymnázium Ústavní
8084	Bohnice, Hlivická 1/400, Gymnázium Ústavní
8085	Čimice, Libčická 8/399, ZŠ
8086	Čimice, Libčická 8/399, ZŠ
8087	Čimice, Libčická 8/399, ZŠ
8088	Čimice, Libčická 8/399, ZŠ
8089	Bohnice, Hlivická 1/400, ZŠ Ústavní
8090	Bohnice, Hlivická 1/400, ZŠ Ústavní
8091	Troja, Glowackého 6/555, ZŠ
8092	Troja, Glowackého 6/555, ZŠ
8093	Troja, Glowackého 6/555, ZŠ
8094	Bohnice, Na Bendovce 20/186, ZŠ
8095	Bohnice, Dolákova 1/555, ZŠ
8096	Bohnice, Dolákova 1/555, ZŠ
8097	Bohnice, Dolákova 1/555, ZŠ
8098	Bohnice, Dolákova 1/555, ZŠ
8099	Bohnice, Dolákova 1/555, ZŠ
8100	Bohnice, Dolákova 1/555, ZŠ
8101	Bohnice, Dolákova 1/555, ZŠ
8102	Bohnice, Hlivická 1/400, ZŠ Ústavní
8103	Bohnice, Hlivická 1/400, ZŠ Ústavní
8104	Troja, Svídnická 1/506, VŠ hotelová v Praze 8, spol. s r.o. (pozor – při minulých volbách Svídnická 599, ZŠ Mazurská)
8105	Troja, Svídnická 1/506, VŠ hotelová v Praze 8, spol. s r.o. (pozor – při minulých volbách Svídnická 599, ZŠ Mazurská)
8106	Troja, Svídnická 1/506, VŠ hotelová v Praze 8, spol. s r.o. (pozor – při minulých volbách Svídnická 599, ZŠ Mazurská)
8107	Troja, Svídnická 1/506, VŠ hotelová v Praze 8, spol. s r.o. (pozor – při minulých volbách Svídnická 599, ZŠ Mazurská)
8108	Bohnice, Dolákova 1/555, ZŠ

## Místní referendum

### Zařazení jednotlivých ulic a čísel popisných do hlasovacích okrsků

#### KARLÍN

Březinova	č. p. 407, 451, 463, 468, 473, 485, 509, 523, 524 a 535	8010
	č. p. 444, 453 a 471	8012
	č. p. 465, 474, 475, 487 až 492, 495 až 498, 501, 510, 512, 513, 536 a 640	8011
Hybešova	všechna čísla popisná	8013
Jirsíkova	č. p. 19, 282, 478, 484, 538, 540 a 541	8002
K Olympiku	všechna čísla popisná	8015
Kaizlový sady	všechna čísla popisná	8012
Karlínské náměstí	č. p. 22, 51, 59, 209, 235, 376 a 399	8004
	č. p. 145, 156, 170, 217, 234 a 238	8005
	č. p. 225 a 316	8006
Karolinská	č. p. 650, 654 a 661	8004
Ke Štvanici	všechna čísla popisná	8001
Kelsenova	všechna čísla popisná	8003
Kolárova	všechna čísla popisná	8006
Korybutova	všechna čísla popisná	8013
Křížkova	č. p. 7, 55, 56, 70, 76, 123, 147, 160, 195, 208, 238 a 393	8005
	č. p. 20, 164, 196, 226, 263, 264 a 266	8002
	č. p. 23, 35, 52, 53, 103, 134, 159, 167, 173, 181, 213, 219, 290, 346, 348, 556 a 557	8008
	č. p. 62, 83, 96, 102, 115, 220, 242, 328, 330, 331, 384, 385, 386, 537 a 553	8009
	č. p. 138, 148, 179, 180, 237 a 289	8006
	č. p. 139, 150, 153, 165, 202, 209, 212 a 639	8004
	č. p. 140, 163, 175 až 178, 185 a 197	8003
	č. p. 245, 254, 255, 267, 269, 270, 272, 275, 279, 283, 308, 329, 332, 335, 344, 345 a 552	8001
	č. p. 424, 448 a 457	8012
	č. p. 431, 435, 451, 463, 464, 470, 477 a 488	8010
	č. p. 447, 500 a 530	8013
	č. p. 452, 455, 459, 489, 506, 512 a 623	8011
Kubova	č. p. 460	8011
	č. p. 505, 514, 515, 526 a 535	8013
Libeňský ostrov	č. p. 617 a 634	8022
Lyčkovo náměstí	č. p. 447, 450, 481, 482 a 514	8013
	č. p. 459 až 462, 472 a 508	8011
Malého	všechna čísla popisná	8002
Molákova	č. p. 573, 574, 577, 578, 580 až 583 a 614	8015
	č. p. 576, 579 a 592 až 601	8014
Na Střelnici	všechna čísla popisná	8013
Na Špitálsku	č. p. 616	8013
Nekvasilova	č. p. 17, 569 až 572, 575, 584 až 591 a 625	8015
	č. p. 615	8016
Peckova	č. p. 225 a 292	8006
	č. p. 251 až 253, 263, 277, 280, 296, 301 a 306	8002

Pernerova	č. p. 124, 136, 168, 212, 398, 403, 440 a 652	8008
	č. p. 10, 11, 121, 149, 221, 271, 273, 292, 324, 326, 336, 357, 378, 383, 391, 392, 397, 400, 410, 412, 413, 427, 637, 646, 653, 659 a 660	8006
	č. p. 39, 250, 251, 287, 288, 293, 294, 307, 317, 318 a 478	8002
	č. p. 426, 486, 494, 502, 516, 532, 549, 558 a 559	8013
	č. p. 635	8009
	č. p. 533 a 536	8011
Petra Slezáka	č. p. 421, 433, 445, 446, 458, 471, 479, 480, 511, 518, 531 a 546	8012
	č. p. 483, 509, 517, 547 a 548	8010
Pobřežní	č. p. 1, 6, 27, 29, 49, 68, 79, 80, 81, 87, 88, 94, 95, 97, 122, 192, 249, 291, 339, 340, 362, 619, 649, 655, 658 a 667	8007
	č. p. 77, 215, 224, 227, 285, 297 a 636	8003
	č. p. 239, 248, 333, 369 a 665	8004
	č. p. 18, 297, 299, 304, 311, 312, 323, 370, 380, 394, 620 a 648	8001
Pod Plynojemem	všechna čísla popisná i evidenční	8016
Pod Výtopnou	všechna čísla popisná	8001
Prvního pluku	č. p. 31, 140, 143, 144, 169, 172, 174, 224, 347, 539, 621 a 896	8003
	č. p. 20	8002
	č. p. 13, 33, 205, 206, 207, 210, 211, 320, 321, 322, 327, 335, 341, 353, 375 a 674	8001
Rohanské nábřeží	č. p. 657 a 661	8004
	č. evid. 172	8003
	č. p. 642, 670, 671 a 672	8007
Rohanský ostrov	č. evid. 33 a 198	8007
Sokolovská	č. p. 1, 6, 21, 27 až 30, 38, 40, 44, 47, 48, 49, 68, 73, 75, 79, 81, 86, 87, 88, 94, 97, 101, 161, 192, 278 a 337	8007
	č. p. 4, 12, 31, 67, 106, 107, 108, 111, 126, 127, 129, 130, 222, 231, 233, 240, 438, 439 a 539	8003
	č. p. 5, 43, 46, 51, 91, 112, 113, 120 a 155	8004
	č. p. 24, 651, 662, 663, 668 a 669	8014
	č. p. 25, 26, 32, 34, 36, 37, 41, 45, 65, 69, 89, 90, 204, 205, 327, 341 až 343, 351, 352, 371 a 394	8001
	č. p. 54, 57, 74, 85, 98, 100, 102, 626 a 627	8009
	č. p. 78, 84, 92, 93, 105, 109, 128, 131, 145, 146, 182, 366, 381, 629, 630 a 633	8005
	č. p. 274, 325, 349, 359 a 615	8016
	č. p. 409, 415, 416, 428, 429, 434, 444, 449 a 454	8012
	č. p. 467 a 468	8010
Sovova	všechna čísla popisná	8011
Šaldova	č. p. 54, 187, 219, 386, 388, 418, 476 a 632	8009
	č. p. 278, 337 a 340	8007
	č. p. 406, 408, 414, 417, 431, 466 a 504	8010
	č. p. 419, 425, 456, 493, 506, 533, 543, 544 a 545	8011

## Místní referendum

Thámova	č. p. 10, 183, 221, 289, 396, 638 a 647	8006	Gabčíkova	všechna čísla popisná	8035
	č. p. 21, 38, 82 a 291	8007	Hejtmánkova	č. p. 543 a 828	8026
	č. p. 84, 118, 119, 147 a 191	8005		č. p. 863	8027
	č. p. 115 až 117, 132 a 133	8009	Heydukova	č. p. 358, 359, 410, 428 a 895 až 897	8018
	č. p. 124, 136, 137, 166, 181, 193, 246, 401 a 402	8008		č. p. 374, 412, 421, 1218 až 1220, 1261 a 1589	8019
U Invalidovny	č. p. 165	8014	Horovo náměstí	všechna čísla popisná	8025
	č. p. 426, 499, 522, 525, 549 a 555	8013	Chlumčanského	všechna čísla popisná	8034
U Libeňského mostu	všechna čísla popisná	8015	Chocholouškova	všechna čísla popisná	8022
U Nádražní lávky	č. p. 43, 46 a 358	8004	K Okrouhlíku	všechna čísla popisná	8038
	č. p. 81	8007	Kandertova	všechna čísla popisná	8026
U Rustonky	všechna čísla popisná	8016	Karla Hlaváčka	všechna čísla popisná	8027
U Sluncové	č. p. 8, 64, 71, 135, 560, 613 a 666	8016	Kašparovo náměstí	č. p. 350, 362, 2233, 2254 a 2271	8034
	č. p. 618 a 624	8015	Klihařská	všechna čísla popisná	8027
	č. p. 58, 395, 404 a 602 až 612 a 664 a č. evid. 169	8014	Klínová	všechna čísla popisná	8042
Urxova	č. p. 430, 436, 437, 448, 449, 454, 458, 479 a 480	8012	Kolářkova	všechna čísla popisná	8040
	č. p. 469, 470 a 483	8010	Konšelská	č. p. 323, 415, 419, 426, 427 a 453	8029
Vítkova	č. p. 5, 91, 151, 154, 186, 188, 201, 202, 333 a 350	8004		č. p. 378, 397, 985, 995, 1011, 1014, 1015 a 1841	8034
	č. p. 15, 20, 241, 244, 247, 261, 262, 265, 266, 286, 293, 295, 318 a 631	8002		č. p. 459, 529, 532, 580 až 582 a 1403	8028
	č. p. 130, 189, 197, 227, 236, 243 a 439	8003	Kotlaska	č. p. 64, 2414 a č. evid. 95 a 214	8024
Zábranská	všechna čísla popisná	8004		č. p. 353, 363, 369, 381, 417, 554, 555, 562 a 815	8021
Za Invalidovnou	všechna čísla popisná	8014		č. p. 1046 až 1048	8022
Za Poříčskou bránou	všechna čísla popisná	8001		č. p. 1498	8023
<b>LIBEŇ</b>			Koželužská	všechna čísla popisná	8022
Andrštova	všechna čísla popisná	8023	Krejčího	všechna čísla popisná	8034
Batličkova	všechna čísla popisná	8041	Kubišova	č. p. 915, 918 až 923, 988 až 992, 1036, 1222, 1263, 1265, 1266, 1300, 1302 až 1305, 1842, 1860, 1921, 1953, 2016 a 2017, 2185, 2186 a 2273	8037
Bednářská	všechna čísla popisná	8025		č. p. 1107, 1225, 1227, 1241 až 1244 a 1379 až 1383	8035
Bedřichovská	všechna čísla popisná	8042		č. p. 1315 až 1317 a 1967	8036
Braunerova	č. p. 279, 315, 372, 390, 423, 431, 512 a 1497	8029	Kundratka	všechna čísla popisná	8027
	č. p. 481, 483, 563, 573, 581, 801, 852 až 854 a 2325	8028	Květinářská	č. p. 755 a č. evid. 469	8036
	č. p. 514 a 561	8026	Lhotákova	všechna čísla popisná	8040
Bublíkova	č. p. 2187 až 2189	8037	Libeňský ostrov	všechna čísla popisná i evidenční	8022
Budilova	všechna čísla popisná	8032	Lindnerova	č. p. 104, 448, 521, 525, 538, 539, 1021, 1403 a 2396	8028
Budínova	všechna čísla popisná	8034		č. p. 517, 575, 998, 1609 a 1610	8026
Bulovka	všechna čísla popisná	8034	Ludmilina	všechna čísla popisná	8021
Čertův vršek	všechna čísla popisná	8032	Malý Okrouhlík	všechna čísla popisná	8038
Červená baň	všechna čísla popisná mimo č. evid. 683	8029	Na Dědince	č. p. 394	8033
	č. evid. 683	8027		č. p. 491, 515, 571, 849, 917 a 1540	8031
Davídkova	č. p. 50, 338, 533, 591, 602, 642, 650, 651, 653 až 660, 674, 692 až 694, 1179, 1945, 2236, 2368, 2375, 2376 a 2388	8032		č. p. 817, 818, 931 a 1502	8030
	č. p. 443, 1013, 1190, 1635, 1685, 1764, 1767, 1788, 1789, 1925, 2143 a 2166	8042	Na Dílcích	všechna čísla popisná	8042
	č. p. 670 až 673, 675 až 690, 1068, 1076, 1115 až 1120, 1132, 1182, 1245 až 1250, 1982, 2251, 2383 a 2434	8040	Na Dlážďence	č. p. 862, 1012 a 2157	8068
	č. p. 2101 až 2103	8041		č. p. 1309 až 1312, 1358 a 2096 až 2099	8069
Dolejšková	č. p. 1402 a 2155	8041	Na Hájku	všechna čísla popisná i evidenční	8024
Elsnicovo náměstí	všechna čísla popisná	8022	Na Hrázi	všechna čísla popisná	8021
Františka Kadlece	č. p. 1007, 1259, 1514 a 1515	8033	Na Jabloňce	všechna čísla popisná i evidenční	8036
	č. p. 179, 182, 571, 572, 594, 848, 849, 868 až 870, 900, 1461, 1540, 1541, 1761 až 1763, 1765 a 2378	8031	Na Jílu	č. p. 2220 a 2256	8032
	č. p. 2441	8027	Na Kindlovce	všechna čísla popisná	8036
			Na Kopanině	všechna čísla popisná	8040
			Na Kopečku	všechna čísla popisná	8016
			Na Korábě	všechna čísla popisná	8034
			Na Košince	č. p. 70, 106, 502, 2175, 2198, 2199, 2200, 2257, 2369 a 2374 a č. evid. 673, 675, 678 a 681	8022
			Na Kuchyňce	č. p. 755	8036
			Na Labuťce I až IV	všechna čísla popisná i evidenční	8027

## Místní referendum

Na Malém klínu	všechna čísla popisná	8042	Pivovarnická	č. p. 106, 1104, 1618, 1619, 1808, 1814 a 1942	8024
Na Okrouhlíku	všechna čísla popisná	8038		č. p. 166, 1022, 1023, 1024, 1435, 1436, 1843 a 1844	8025
Na Rokytce	č. p. 1022, 1027 až 1033 a 1035	8025	Pod Bání	všechna čísla popisná	8027
	č. p. 1081, 1112 až 1114, 1329, 1340 a 1341	8023	Pod Čertovou skalou	č. p. 823 a 824	8030
	č. p. 1106, 1111 a 1814	8024		č. p. 832, 834, 835, 1258 a 1259	8033
Na Rozhraní	č. p. 2154	8027		č. p. 843 a 848	8031
Na Slovance	č. p. 1044, 1045, 1115, 1130, 1176, 1245, 1394, 1803, 1813, 1837 a 1850	8040	Pod Dlážďenkou	všechna čísla popisná	8069
	č. p. 1195, 1196, 1389, 1427, 1533, 1544, 1575, 1592, 1593, 1616, 1617, 1696, 1925, 1938, 1939, 1940, 1963, 2002, 2100, 2139, 2142, 2194, 2201, 2205, 2206, 2207 a 2208	8042	Pod Hájkem	všechna čísla popisná	8021
	č. p. 1999	8041	Pod Kotlaskou	všechna čísla popisná	8021
Na Srázu	všechna čísla popisná	8034	Pod Kuchyňkou	č. p. 1476	8036
Na Stráži	č. p. 312, 313, 544, 932 až 937, 1210, 1306 a 1405	8032	Pod Labuťkou	všechna čísla popisná i evidenční	8027
	č. p. 1410, 1429, 1430, 1442, 1517 až 1528, 1546 až 1550, 1595, 1596, 2231, 2344 a 2379	8032	Pod Plynojemem	všechna čísla popisná i evidenční mimo č. p. 1292	8016
	č. p. 1006 a 1007	8033		č. p. 1292	8017
Na Sypkém	č. p. 89, 839, 924 a 925	8030	Pod Stírkou	všechna čísla popisná	8038
	č. p. 900, 1307 a 1461	8031	Pod Vlachovkou	č. p. 490, 494, 496, 564, 574, 787, 915, 986 až 988, 1267 až 1269, 1300 a 1842	8037
	č. p. 1430, 1550, 2231 a č. evid. 596	8032		č. p. 911, 938, 1134 a 1326	8036
	č. p. 1686	8029	Pod Vlastním krovem	všechna čísla popisná	8042
Na Šedivé	všechna čísla popisná	8027	Pod Vodárenskou věží	č. p. 1120 až 1123, 1172, 1182 až 1185, 1189, 2305 až 2307, 2316 až 2324, 2335 a 2336	8040
Na Štěpnici	všechna čísla popisná	8042		č. p. 271, 1143 a 1999	8041
Na Truhlářce	č. p. 38, 39 a 100	8034	Podlipného	č. p. 517, 561, 810, 811, 812, 833, 997 a 998	8026
	č. p. 1443, 1453, 1455 až 1460, 1478 až 1487, 1580 až 1583, 1585 až 1587, 2000, 2014, 2025 až 2032 a 2065 až 2086	8035		č. p. 448, 481, 483, 505, 521, 838, 864, 942 a 943	8028
Na Úbočí	všechna čísla popisná	8036	Podvinný mlýn	č. p. 246	8027
Na Vartě	všechna čísla popisná	8032	Pomezní	všechna čísla popisná	8035
Na Zedníkové	všechna čísla popisná	8036	Povltavská	č. p. 70, 71, 106, 502, 2167 a 2175	8022
Na Žertvách	č. p. 107, 108, 351, 897 a 898	8018		č. p. 742 a č. evid. 680	8036
	č. p. 132, 860, 861, 1220 a 1221	8019	Primátorská	č. p. 4 a 172	8025
	č. p. 406, 559, 560, 783 a 2431	8021		č. p. 114, 128, 160, 284 a 325	8026
	č. p. 876, 877 a 879 až 881, 2196 a 2230	8020		č. p. 539, 540 a 779	8028
Nad Košínkou	všechna čísla popisná	8034		č. p. 241, 296 a 323	8029
Nad Kotlaskou I až V	všechna čísla popisná i evidenční	8024	Prosecká	č. p. 1008, 1011 a 1830	8034
Nad Mazankou	všechna čísla popisná	8040		č. p. 28, 47, 49, 76, 77, 318, 367, 407, 484, 509, 524, 527, 579, 785, 1897, 1899, 1902, 1911, 1919, 1922 až 1924, 1926, 1927, 2223, 2309, 2376 a č. evid. 674	8027
Nad Novou Libní	všechna čísla popisná	8040		č. p. 190, 460, 543 a 2160	8026
Nad Okrouhlíkem	všechna čísla popisná	8041	Přádova	všechna čísla popisná	8069
Nad Rokoskou	č. p. 19, 25, 57, 96, 111, 113, 798, 799, 908 až 910, 938, 1316 až 1323, 1325, 1326, 1342 až 1349, 1829, 1900, 2237, 2275, 2361 a 2415	8036	Rakousova	všechna čísla popisná	8040
	č. p. 847, 1299, 1301 a 1302	8037	Ronkova	všechna čísla popisná	8021
	č. p. 1228, 1230, 1376 až 1379, 1399 a 2439	8035	Rosenbergových	viz „Světova“	
nám. Dr. V. Holého	č. p. 63 a 1329 až 1332	8023	Rozšířená	všechna čísla popisná	8038
	č. p. 1048, 1049, 1050, 1052, 1054 až 1057 a 1059	8022	Ryzlinková	všechna čísla popisná	8040
náměstí Na Stráži	č. p. 520 a 544	8032	S. K. Neumanna	č. p. 846, 944, 954, 955, 986, 990, 992 až 994, 996, 1269, 1304, 1305, 1892, 1893, 1901 a 1993	8037
Novákových	č. p. 59, 351, 358, 375, 439, 444, 456, 893, 894 a 895	8018		č. p. 911 až 914, 1134 až 1138, 1948, 1967, 1968 a 2004 až 2012	8036
	č. p. 257, 656, 874, 883 až 887, 970, 976, 977, 1816, 1817, 1917, 2380 až 2382 a č. evid. 655	8020	Sokolovská	č. p. 31, 1260, 1848, 1851, 1853 a 2170	8020
	č. p. 380, 393, 412, 420, 487, 489, 805, 856, 857, 858, 1000, 1217, 1218, 1359, 1954 a 2210	8019		č. p. 53, 146, 264, 1273, 1278, 2288, 2289 a č. evid. 274	8016
Palmovka	všechna čísla popisná	8018		č. p. 1276 až 1278, 1283, 1285 a 1287 až 1291	8016
Pátkova	všechna čísla popisná	8036		č. p. 260, 266, 374, 377, 535, 780 a 2234	8019
				č. p. 274, 364, 371, 379, 385, 399, 400, 429, 430, 445, 513, 530, 541, 1097, 1406, 1464, 1465, 1475 a 1680	8017
				č. p. 395, 428, 457, 550, 551 a 584	8018





## Místní referendum

Čumpelíkova	č. p. 551, 855, 883, 1055, 1058 až 1061, 1648, 1681 a 1705	8064	Klapkova	č. p. 2, 3, 10, 12, 14, 15, 17, 40 až 42, 54, 67, 109, 112, 124, 127, 156, 172, 242, 545, 546, 562, 612, 1035, 1813, 1848, 1851, 1867 a 1871	8039
	č. p. 552, 1008 až 1012, 1864 a 1785	8065		č. p. 1828	8038
	č. p. 1221, 1222, 1764 a 1768	8062		č. p. 86, 92, 95, 106, 109, 117, 119, 122, 123, 154, 159, 161, 166, 169 až 171, 180 až 182, 185, 228, 473, 487, 549, 695, 731 a 1797	8065
Davídkova	č. p. 773, 986 až 989	8043		č. p. 5, 148, 160, 164, 165, 197, 198, 201, 204, 314 až 317, 432, 460, 474, 475, 517, 519, 800, 801, 888 až 894, 1014, 1038, 1126, 1847 a 1874	8064
Dohnalova	viz „Balabánova“		Klecanská	všechna čísla popisná	8064
Ďáblická	všechna čísla popisná	8055	Klíčanská	č. p. 444, 456, 553, 597, 1265 až 1268, 1631 až 1634, 1677 a 1721	8072
Famfulíkova	č. p. 1131 až 1146 a 1803	8059		č. p. 461, 463, 465, 470, 493, 494, 508, 536, 554, 585, 732, 1028, 1053, 1127, 1128 a 1701	8077
	č. p. 1147, 1148 a 1149	8060	Kobylické náměstí	č. p. 261, 262, 483, 687, 997 a 998	8066
Formánkova	všechna čísla popisná	8058		č. p. 439 a 447	8067
Frýdlantská	č. p. 1296 až 1307	8052		č. p. 640, 1000 a 1033	8068
	č. p. 1308 až 1320, 1351 a 1820	8051	Košálkova	všechna čísla popisná	8073
	č. p. 1350	8049	Krčkova	viz „Mašínova“	
Havlínova	č. p. 99 a 1678	8072	Kubíkova	č. p. 946, 948 až 950, 1042, 1175 a 1378 až 1381	8055
	č. p. 1027	8076		č. p. 1176 až 1180	8056
	č. p. 1097, 1098, 1270 a 1722	8075		č. p. 1698	8057
	č. p. 1111, 1112 a 1113	8074	Kurkova	všechna čísla popisná	8045
	č. p. 1124, 1129 a 1708	8077	Kyselova	všechna čísla popisná	8045
Havránkova	všechna čísla popisná	8056	Líbeznická	všechna čísla popisná	8064
Hlaváčova	č. p. 1158 až 1164	8048	Libišská	všechna čísla popisná	8077
	č. p. 1663	8046	Luhovská	všechna čísla popisná	8077
Hornátecká	č. p. 447, 448, 481, 482, 782 až 786	8067	Máslovická	všechna čísla popisná	8064
	č. p. 483 a 787 až 791	8066	Mašínova	všechna čísla popisná	8064
	č. p. 111 a 1772	8074	Maškova	č. p. 700, 1646 a 1798	8075
	č. p. 700 a 701	8075	Mirovická	č. p. 1078 až 1083	8074
	č. p. 661, 569, 1049 a č. evid. 5	8064		č. p. 1088 až 1099, 1101, 1116 a 1118	8075
Hovorčovická	č. p. 443, 444, 479, 726, 1039 a 1677	8072		č. p. 1027	8076
	č. p. 504, 539, 585, 1281, 1701, 1713 až 1718, 1780 a 1791	8077		č. p. 464, 493, 494, 500, 520, 538, 662, 677, 702, 1129, 1282, 1688, 1693, 1712, 1757 a 1817	8077
	č. p. 1027	8076	Modřínová	č. p. 980, 1042, 1122, 1389 až 1435, 1474 až 1482, 1699 a 1770	8055
Hrubého	všechna čísla popisná	8046	Na Dlážděnce	č. p. 94, 102, 105, 116, 142, 146, 258, 260, 269, 270, 599 a 1866	8068
Chabařovická	č. p. 1125	8051	Na Hlínách	všechna čísla popisná	8038
	č. p. 1321 až 1323, 1327 až 1333, 1349 a 1796	8049	Na Kopytářce	všechna čísla popisná	8038
	č. p. 1324 až 1326	8050	Na Ládví	všechna čísla popisná	8064
Chaberská	č. p. 10, 183, 230, 233, 271, 287 až 293, 295 až 297, 301, 302, 304, 414, 495, 509, 528 a 639	8065	Na Pecích	č. p. 120, 121, 133, 149, 216, 303, 310, 318, 361, 433, 434, 476, 544, 601, 620, 637 a 638	8065
	č. p. 285, 298 až 300, 305, 337, 375, 382, 395, 397, 402, 409, 410, 446, 448, 488, 575 a 691	8064		č. p. 140, 143 až 145, 265, 391, 411, 412, 524, 1044, 1806 a č. evid. 29	8064
	č. p. 734, 1014, 1621 a 1818	8064	Na Pěšinách	č. p. 247 až 249, 1720 a 1807	8038
	č. p. 1800	8066		č. p. 4, 6 až 9, 20, 23, 24, 27, 31, 33 až 35, 48 až 52, 58, 60, 61, 63, 64, 68 až 75, 81, 84, 85, 87 až 90, 96, 101, 158, 174, 365, 366, 641, 642, 675, 676 a č. evid. 4	8039
Chotovická	všechna čísla popisná	8077	Na Přesypu	č. p. 713 až 717, 768 a 994 až 996	8072
Janečkova	všechna čísla popisná	8058	Na Rozvodí	všechna čísla popisná	8055
Javorová	všechna čísla popisná	8055	Na Stírce	všechna čísla popisná a č. evid. 40	8038
Jedlová	všechna čísla popisná	8055	Nad Hercovkou	č. p. 175, 259, 270, 309, 580, 1051, 1276, 1627 a 1782	8068
Jelínkova	všechna čísla popisná	8058	Nad Koupalištěm	všechna čísla popisná	8039
K Ládví	č. p. 1805 a 1869	8075			
K Ovčínů	všechna čísla popisná	8055			
Kaňkovského	č. p. 915	8062			
	č. p. 1233 až 1241	8063			
Kaštanová	všechna čísla popisná	8055			
Ke Koupališti	všechna čísla popisná	8039			
Ke Stírce	č. p. 13, 42, 127, 172, 238, 242, 267, 338, 356, 381, 389, 385, 490, 540, 1774, 837, 1812, 1844 a 1845	8039			
	č. p. 212, 236, 237, 245, 246, 256, 274, 275, 280, 281, 326, 357, 418, 445, 491, 532, 564, 568, 579, 600, 610, 617, 625, 630, 730, 751, 762, 1766, 1875 a č. evid. 40	8038			
	č. p. 1824	8066			

## Místní referendum

Nad Šutkou	č. p. 490, 540, 576 a 1811	8039	Trojská	č. p. 30, 43, 44, 45, 46, 53, 56, 76 až 79, 80, 82, 97, 100, 107, 110, 125, 134, 137, 157, 163, 167, 168, 173, 175, 176, 177, 263, 306 až 308, 425, 530 a 635	8068
	č. p. 982 až 984 a č. evid. 41	8066	Trousilova	všechna čísla popisná	8073
	č. p. 503, 513, 514, 526, 626, 659, 684, 1033 a 1034	8068	Třeбенická	č. p. 1284 až 1295	8044
Nad Záložnou	všechna čísla popisná	8068		č. p. 1348	8043
Náhorní	všechna čísla popisná	8039	Třeboradická	č. p. 98, 104, 438, 478, 479, 692, 704, 722, 754, 755, 1274, 1275, 1283, 1683, 1684 a 1783	8072
Neratovická	všechna čísla popisná	8077		č. p. 1067 až 1076, 1110, 1111 a 1772	8074
Okrouhlická	všechna čísla popisná	8038		č. p. 1077, 1109 a 1872	8073
Opálkova	č. p. 1658	8045	U Dětského domova	všechna čísla popisná	8068
Ořechová	všechna čísla popisná	8055	U Měšťanských škol	č. p. 486 a 525	8039
Pakoměřická	č. p. 333, 373, 374, 376 až 379, 422, 466, 558, 570, 577, 607, 608, 655, 738, 753, 1017 až 1019 a 1775 a 1873	8065	U Nádrže	všechna čísla popisná	8038
	č. p. 336, 343 až 346, 349, 350, 367 až 372, 510, 647, 656, 1862, 1863 a 1793	8064	U Pískovny	všechna čísla popisná	8064
Paláskova	všechna čísla popisná	8073	U Školské zahrady	všechna čísla popisná	8039
Petra Bezruče	všechna čísla popisná	8064	U Třešňovky	všechna čísla popisná	8038
Pod Hliništěm	všechna čísla popisná	8038	U Větrolamu	č. p. 1702 a 1802	8064
Pod Hvězdárnou	všechna čísla popisná	8055	Učitelská	všechna čísla popisná	8055
Pod Kynclovkou	všechna čísla popisná	8068	Uzavřená	všechna čísla popisná	8068
Pod Náměstím	všechna čísla popisná	8038	Ústecká	č. p. 1849	8064
Pod Sídlištěm	všechna čísla popisná	8066	V Brance	č. p. 112	8039
Pod Statky	všechna čísla popisná	8039	Veleňská	všechna čísla popisná	8072
Pohnertova	všechna čísla popisná	8075	Veltěžská	všechna čísla popisná	8064
Předbořská	všechna čísla popisná	8064	Větrušická	všechna čísla popisná	8064
Přemyšlenská	č. p. 123, 133, 182, 202, 220, 224, 225, 277, 297, 361, 374, 413, 421, 422, 427, 437, 495, 505, 515, 521, 529, 543, 552 a 561	8065	Vodochodská	všechna čísla popisná	8064
	č. p. 145, 147, 197, 203, 213, 285, 298, 312, 313, 348, 350 až 355, 372, 383, 391, 432, 551 a 1829	8064	Vršní	č. p. 150, 152, 153, 155, 393, 394, 396, 417, 792 až 799 a 1800	8066
	č. p. 455, 484, 485, 658, 668, 673, 678, 679, 685, 688, 709, 733, 758, 759, 1040, 1041, 1054, 1624, 1642 až 1644, 1684, 1704, 1771 a 1825	8072		č. p. 341, 347, 348, 398, 403, 416, 420, 450, 496, 535, 573 a 661	8064
	č. p. 792	8066		č. p. 515, 516, 527, 542, 560, 651, 1036, 1037, 1052 a 1804	8065
	č. p. 1102	8073	Za Střelnici	všechna čísla popisná	8043
Rajmonova	všechna čísla popisná	8046	Zdíbská	č. p. 178, 196, 200, 205 až 208, 220, 221, 223, 226, 227, 229, 437, 442, 723 a č. evid. 35	8065
Rolnická	všechna čísla popisná	8039		č. p. 203, 213 až 215, 217, 218, 311, 328 až 332, 547, 623, 1801, 1823, 1830 a č. evid. 56	8064
Sedlecká	všechna čísla popisná	8064	Zenklova	č. p. 56	8039
Slancova	všechna čísla popisná	8060		č. p. 28, 47, 57, 59, 62, 66, 83, 131, 135, 139, 156, 162, 192, 199, 492, 531, 1795 a č. evid. 45	8038
Služská	č. p. 115, 128, 457, 534, 537, 565, 578, 582 a 588	8072		č. p. 431	8065
	č. p. 705, 706, 749, 1003 a 1865	8068	Zlonínská	všechna čísla popisná	8077
	č. p. 777 až 781, 1004 až 1006, 1025 a 1026	8067	Žernosecká	č. p. 1831	8064
Střekovská	všechna čísla popisná	8050		č. p. 1597	8058
Střelničná	č. p. 229, 373, 731, 1007, 1008, 1019 a 1020	8065			
	č. p. 644, 645, 748, 760, 761, 1347, 1348 a 1826	8043	<b>TROJA</b>		
	č. p. 273, 1673, 1680, 1816 a 1861	8039	Čimická	č. p. 233, 253, 254, 257, 295, 297, 310, 367, 368, 462 a 706	8070
Šimůnkova	č. p. 1183, 1184, 1591 až 1596, 1599 až 1606 a 1625	8056		č. p. 442, 443, 446, 630, 667 a 848	8071
	č. p. 1607 až 1612 a 1685	8058	Dřínová	všechna čísla popisná	8092
Šišková	č. p. 1223 až 1228	8062	Glowackého	všechna čísla popisná	8091
	č. p. 1229 až 1232	8063	Hnězdenská	č. p. 556 až 560, 607 a 735	8091
Štíbrova	všechna čísla popisná	8062		č. p. 583 až 588 a 658	8093
Tanvaldská	všechna čísla popisná	8043		č. p. 579	8092
Taussigova	č. p. 1150, 1152 až 1157 a 1165 až 1171	8047		č. p. 767	8107
	č. p. 1172	8043	K Haltýři	všechna čísla popisná	8092

## Místní referendum

K Sadu	č. p. 206, 215 a 412 až 416, 726, 754 a 811	8070
	č. p. 530 a 590	8071
Krosenská	č. p. 531 až 534	8092
	č. p. 539 až 543	8091
Krynická	č. p. 488 a 491 až 505	8106
	č. p. 489 a 490	8104
Lešenská	č. p. 535, 536, 546 a 547	8092
	č. p. 537, 538 a 548	8091
Lodžská	č. p. 850	8092
	č. p. 598	8105
Lublinská	všechna čísla popisná	8093
Marchlewského	viz „Těšínská“	
Mazovská	všechna čísla popisná	8104
Mazurská	č. p. 484	8104
	č. p. 516 až 526 a 846	8105
	č. p. 758	8106
Na Dlážďence	č. p. 13, 42, 43, 45, 50, 84, 97, 99, 107 až 111, 124, 140, 141, 149, 151 až 153, 155, 163, 170, 225, 229, 287, 300, 317, 348 až 354, 379, 670, 826, 739, 847 a č. evid. 11, 14, 16, 17, 77 a 154	8069
	č. p. 624, 644, 647, 672, 701, 1310, 719, 736, 373, 737, 739, 732, 784, 808, 812, 820, 836 a 838	8069
Na Jabloňce	č. p. 90, 101, 104, 129, 130, 203, 665, 666, 738, 740, 759, 793, 794, 802 a 808	8069
Na Přesypu	č. p. 227, 246, 292, 293, 297, 310, 312, 320, 321, 418, 425, 428, 436, 437, 441, 527, 603 a 623	8070
Na Šutce	všechna čísla popisná	8070
Nad Hercovkou	č. p. 108, 369, 419 až 422 a 430	8070
	č. p. 332, 333, 354, 356 a 604	8069
Nad Popelářkou	všechna čísla popisná	8069
Nad Strání	všechna čísla popisná	8069
Nad Trojou	všechna čísla popisná	8069
Nad Vavrouškou	všechna čísla popisná	8092
Notečská	č. p. 561 a 562	8091
	č. p. 563 až 568	8093
Olštýnská	č. p. 607	8091
	č. p. 733	8092
Písečná	č. p. 251, 305 až 307, 323, 324, 328, 378, 393, 437, 459, 462, 601, 605 a 611	8070
	č. p. 444, 445, 447 až 456, 610 a 654	8071
Pod Lisem	všechna čísla popisná	8069
Pod Písečnou	všechna čísla popisná	8070
Pod Přesypem	všechna čísla popisná	8070
Pomořanská	všechna čísla popisná	8104
Povltavská	č. p. 89, 114, 129, 150, 156, 158 a 304	8069
Ratibořská	č. p. 517, 519 až 526, 598, 631 a 645	8105
Rokossovského	viz „Hnězdenská“	
Sosnovecká	všechna čísla popisná	8092
Svídnická	č. p. 506 až 515	8107
	č. p. 599 a 613	8105
Tařicová	všechna čísla popisná	8090
Těšínská	č. p. 600	8092
Trojská	č. p. 8, 19, 73, 76, 78 až 80, 82 až 87, 91, 94, 98, 100, 102, 103, 115, 117, 122, 123, 128, 132, 135, 138, 159 až 161, 164 až 168, 201, 221, 256, 294, 333 až 347, 606, 722, 753, 772, 780, 782, 809, 813 a č. evid. 41 a 102	8069

U Pentlovky	všechna čísla popisná	8105
U Polikliniky	č. p. 484	8104
U Sloupu	č. p. 247	8069
Vavrouška	č. p. 240	8092
Velká skála	všechna čísla popisná	8092
Vřesová	všechna čísla popisná	8092
Vzestupná	č. p. 191, 292 a 441	8070

### BOHNICE

Bohnická	všechna čísla popisná	8094
Bohnice	č. p. 213	8077
Bukolská	všechna čísla popisná	8078
Bydhošťská	všechna čísla popisná	8084
Cafourkova	všechna čísla popisná	8095
Čimická	č. p. 96 a 319	8094
	č. p. 831	8084
	č. p. 177, 244 a 254	8079
	č. p. 200, 223, 268, 269, 302 a 767 až 769	8078
	č. p. 316, 317, 818, 819, 822 a 823	8077
Doláková	č. p. 527 až 532, 536 a 537	8095
	č. p. 533, 551 až 555 a 598	8096
	č. p. 719 až 724	8097
	č. p. 794 až 803	8108
Eledrova	všechna čísla popisná	8097
Farky	č. evid. 562	8098
Feřtekova	č. p. 538 až 548 a 560 až 562	8098
	č. p. 555 a 556	8096
	č. p. 557 a 739 až 746	8097
Gdaňská	všechna čísla popisná	8084
Hackerova	č. p. 571 až 576	8096
	č. p. 791 až 793	8108
Hanouškova	všechna čísla popisná	8098
Hlívická	všechna čísla popisná	8103
K Farkám	všechna čísla popisná	8094
K Pískovně	všechna čísla popisná	8094
Katovická	všechna čísla popisná	8102
Kostřínská	všechna čísla popisná	8094
Kusého	všechna čísla popisná	8096
Lindavská	všechna čísla popisná	8078
Lodžská	č. p. 399 a 401	8083
	č. p. 831	8084
	č. p. 807, 808 a 814	8089
	č. p. 750	8100
	č. p. 765	8102
	č. p. 427	8103
	č. p. 463 až 467, 568 a 806	8090
Na Bendovce	všechna čísla popisná	8094
Na Hranicích	všechna čísla popisná	8079
Na Pískovně	č. p. 834	8094
Nad Pentlovkou	všechna čísla popisná	8094
Opolská	všechna čísla popisná	8084
Pekařova	č. p. 250 a 838	8081
Pod Čimickým hájem	č. p. 200, 201, 221, 222 a 224	8078
	č. p. 177 až 180 a 189 až 192	8079
Podhajská pole	všechna čísla popisná	8078
Poznaňská	č. p. 428 až 442	8089
	č. p. 443 až 467, 568 a 830	8090
Před Ústavem	všechna čísla popisná	8094
Radomská	všechna čísla popisná	8099

## Místní referendum

Ratibořská	všechna čísla popisná, kromě č. p. 598	8100	Drahanská	všechna čísla popisná	8088
Řepínská	všechna čísla popisná	8079	Fořtova	všechna čísla popisná	8085
Řešovská	č. p. 490 až 495 a 563 až 567	8099	Hanzlíkova	všechna čísla popisná	8081
	č. p. 515 až 519	8097	Chlumínská	všechna čísla popisná	8088
Sopotská	všechna čísla popisná	8084	Chorušická	všechna čísla popisná	8088
Štětínská	č. p. 338 až 349 a 372 až 381	8084	Chvatěrubská	č. p. 342, 350 až 356, 367 a 392	8080
	č. p. 350 až 371	8082		č. p. 361 až 366	8081
Toruňská	všechna čísla popisná	8082	Jestřebická	všechna čísla popisná	8081
U Drahaně	všechna čísla popisná	8094	K Drahani	č. p. 815, 816, 827 a 873	8088
U Pazderek	všechna čísla popisná	8094	K Ládví	č. p. 6, 151, 155, 168, 214 a 291 až 295, 303 až 306, 792, 817, 819, 854, 861, 865 a 895	8085
U Skalky	všechna čísla popisná	8094		č. p. 344, 369, 392 a 825	8080
U Velké skály	všechna čísla popisná	8094		č. evid. 5	8078
Ústavní	č. p. 24, 25, 77 až 84, 90 až 95, 97 až 102, 115 až 136, 138, 140, 141, 156, 166, 176, 181, 182, 184, 185, 187, 188, 197, 198, 199, 202 až 207, 249, 600, 824, 832 a 904	8094	K Mlýnu	všechna čísla popisná	8088
	č. p. 413 a 414	8102	K Polím	všechna čísla popisná	8088
V Nových Bohnicích	všechna čísla popisná	8094	K Rybníku	všechna čísla popisná	8088
V Zámčích	všechna čísla popisná, mimo č. p. 310	8094	K Větrolamu	všechna čísla popisná	8088
	č. p. 310	8097	Ke Hřišti	všechna čísla popisná	8085
Ve Vrších	všechna čísla popisná	8094	Kočova	všechna čísla popisná	8081
Vraňanská	všechna čísla popisná	8079	Korycanská	č. p. 367 až 372 a 860	8080
Vratislavská	č. p. 382 až 384	8084		č. p. 394, 395, 671, 778 a 855	8085
	č. p. 385 až 398	8083	Křivenická	č. p. 406 až 420	8086
Zelenohorská	č. p. 475 až 489	8099		č. p. 421 až 435 a 443 až 453	8087
	č. p. 496 až 500	8100	Libčická	všechna čísla popisná	8085
	č. p. 501 až 514	8101	Libeňská	všechna čísla popisná	8085
Zhořelecká	č. p. 514	8101	Lužecká	všechna čísla popisná	8088
			Mikovická	všechna čísla popisná	8088
			Minická	všechna čísla popisná	8081
			Na Hranicích	č. p. 357 až 360	8080
				č. p. 616 a 630 až 636 a 878	8081
			Na Průhonu	všechna čísla popisná	8085
			Na Zámkách	všechna čísla popisná	8088
			Nedomická	č. p. 366	8081
			Okořská	č. p. 40, 42, 43, 45, 56, 68 až 72, 76 až 78, 101, 120, 140, 158, 162, 163, 174, 175, 210, 258, 300 až 303, 319, 782, 787 a 887	8085
				č. p. 338 až 344 a 346 až 349	8080
			Ouholická	všechna čísla popisná	8087
			Pekařova	č. p. 879, 880 a 881	8081
			Pešínova	všechna čísla popisná	8081
			Přívorská	všechna čísla popisná	8081
			Rousovická	všechna čísla popisná	8081
			Skálova	všechna čísla popisná	8081
			Spádná	č. p. 882	8078
			Strážnická	všechna čísla popisná	8086
			Tišická	všechna čísla popisná	8085
			Turská	všechna čísla popisná	8088
			Vánková	všechna čísla popisná	8088
			Vehlovická	všechna čísla popisná	8088
			Větrná	všechna čísla popisná	8088
			Vidimská	všechna čísla popisná	8088
			Vidovická	všechna čísla popisná	8088
			Zaječická	všechna čísla popisná	8087
			Zlončická	všechna čísla popisná	8088
			Žalovská	č. p. 88, 89, 107, 108, 110, 111, 117, 122, 136, 144, 154, 156, 181, 199, 209, 215, 224, 227, 250, 253, 275, 282, 284, 311, 316, 318, 336, 613, 663 až 665, 770 a 781	8088
				č. p. 380	8086
				č. p. 429 až 435	8087

### STŘÍŽKOV

Beštáková	č. p. 553, 567 a 568	8053
	č. p. 457	8054
Bínova	všechna čísla popisná	8053
Černého	č. p. 426 až 429	8054
	č. p. 511 až 522	8053
Červenková	všechna čísla popisná	8053
Česáková	všechna čísla popisná	8054
Děčínská	č. p. 1 a 552	8032
Drahorádova	č. p. 511 a 530	8053
Ďáblická	č. p. 553 a 564	8053
Habartická	č. p. 581	8032
Jitřavská	všechna čísla popisná	8032
K Zahradnictví	č.p. 59, 582 a č. evid. 13	8055
Liberecká	č. evid. 12	8054
Roudnická	všechna čísla popisná	8054
Střížkovská	všechna čísla popisná	8032
U Kapliček	všechna čísla popisná i evidenční	8032
Ve Štěpnici	č. evid. 5	8032

### ČIMICE

Beřkovická	všechna čísla popisná	8088
Brandýská	všechna čísla popisná	8085
Byšická	všechna čísla popisná	8088
Čimická	č. p. 1 až 5, 9 až 15, 18, 21, 27 až 29, 31, 82, 187, 218, 221, 252 až 254, 780, 883, 891 a 894	8088
	č. p. 6, 7, 19, 26, 30, 32 až 38, 44, 75, 93, 130 a 866	8085
Do Údolí	všechna čísla popisná	8085
Dopraváků	č.p. 870 a 874	8085

**Školství**

# Na základních školách vyvrcholil projekt



Radní Prahy 8 a iniciátorka projektu Markéta Adamová při diskuzi s žáky ze ZŠ Na Šutce



Žáci při vyplňování „testu snášenlivosti“

Projekt Osmička proti rasismu a xenofobii vyvrcholil Závěrečným dnem, který se uskutečnil 27. března v KD Ládví. Probíhal formou interaktivní výstavy a téměř tisícovce žáků II. stupně se představily organizace bojující proti rasismu a xenofobii pod heslem „inspiruj se různorodostí“. Tato akce ukončila dlouhodobý projekt, který měl dětem předat znalosti a dovednosti potřebné k životu v různorodé společnosti a k prevenci projevů předsudků, rasismu a násilí z nenávisli.

Projekt Osmička proti rasismu a xenofobii, byl určen žákům II. stupně i pedagogickým



Zbavit se předsudků vůči hendikepovaným pomáhala interakce s vodícím psem

pracovníkům a byl ve školním roce 2013/2014 postupně realizován ve třech úrovních:

- ve spolupráci s In IUSTITIA, o. p. s., proběhly interaktivní semináře pro pedagogy na téma „Multikulturní výchova – předsudky, stereotypy, projevy nenávisli a apatický svědek“. Semináře byly zaměřeny především na odhalování vlastních předsudků, prevenci jejich projevů v chování a podporu prodemokratických občanských postojů ve škole;

- práce s žáky prostřednictvím otázek a cvičení v návaznosti na leták „Já nejsem rasista.“



K vyzkoušení byla chůze se slepečkou holí

# Osmička proti rasismu a xenofobii



Děti se naučily základy první pomoci



Všechny děti se podílely na vytvoření společného díla



Závěrečného dne se zúčastnilo téměř tisíc žáků 2. stupně

A ty?" a metodický list, které připravila MČ Praha 8 ve spolupráci s organizací In IUSTITIA, o. p. s.;

■ „Závěrečný den“ – interaktivní výstava, kde byla pro žáky připravena stanoviště, jež je nenásilnou formou seznamovala s problémy, které vyplývají z netolerance ve společnosti. Stanoviště byla realizována pod dohledem vybraných neziskových organizací, jež se danou problematikou zabývají.

Téměř tisíc žáků mělo možnost seznámit se s tím, jak probíhá výcvik asistenčních psů, se-

známit se s projevy extremismu v hudbě, zjistit, jak se správně chovat k hendikepovaným občanům či seniorům, ochutnat pokrmy vietnamské či ukrajinské kuchyně a své dojmy ze Závěrečného dne mohli zachytit na „nekonečném plátně“, které zde bylo pro tuto příležitost připraveno.

„Věříme, že tento den přispěje k tomu, že se žáci zamyslí nad problematikou rasismu a xenofobie ve společnosti a na základě informací, které na Závěrečném dni získali, přijmou toleranci jako jeden ze základních přístupů k hodnocení ostatních,“ komentovala Závěrečný

den radní Prahy 8 Markéta Adamová, v jejíž kompetenci je mimo jiné problematika prevence rizikového chování u dětí a mládeže, a pod jejíž záštitou se projekt uskutečnil. „Pro řadu lidí jsou slova rasismus, xenofobie či homofonie prázdné výrazy – každý je někdy slyšel, ale málokdo se zabýval jejich obsahem. Šlo nám o otevření diskuze mezi dětmi, o hledání cesty, vnímání vztahů. Kolik lidí je schopno specifikovat například pojem efekt přihlížejícího, který je pro vytvoření normy chování zcela zásadní?“ dodala Adamová. *-red-*

## Školství

# Počty prvňáčků porostou, školy jsou připravené

Nedávno skončené zápisy do základních škol zřízených Městskou částí Praha 8 ukazují, že se počet prvňáčků meziročně opět zvýší. Aktuální čísla jsou předběžná – od skutečných zářijových počtů se mohou s ohledem na podání žádostí o odklad povinné školní docházky ještě mírně lišit. Radnice Prahy 8 zřizuje patnáct základních škol.

„V letošním školním roce 2013/2014 máme ve 44 prvňákových třídách 996 žáků, ve školním roce 2014/2015 by mělo být o čtyři až pět tříd více. Počet žáků by se tedy zvýšil více než o jednu stovku,“ informoval radní pro oblast školství Prahy 8 Martin Roubíček. „Navíc v šesti základních školách funguje přípravná třída, kterých je celkem sedm s více než 70 dalšími žáky. Zájem o ně je opravdu veliký, takže v řadě škol budou od nového školního roku přípravné třídy ve dvojím provedení,“ sdělil radní.



V nadcházejícím školním roce přibude v lavicích zhruba sto žáků

Podle něj je velkým úspěchem, že z patnácti základních škol většina přijala úplně všechny zájemce, bez ohledu na trvalé bydliště. Ve všech školách byly samozřejmě přednostně přijaty děti s trvalým bydlištěm v příslušném školském obvodu, tzn. děti spádové. „Výše

uvedená čísla potvrzují, co jsme předpokládali a na co se postupně připravujeme – že se takzvaný baby-boom přesouvá z našich mateřinek do základních škol. A tento trend bude v nejbližších letech ještě více posilovat,“ dodal Roubíček. -hš-



**MŠ ÚSTAVNÍ 16/414**  
**Praha 8-Bohnice**  
**při ZŠ Ústavní,**  
**Hlivická 1,**  
**Praha 8, 181 00**

**Srdečně**  
**vás zveme**  
**29. května 2014**  
**v 16.30 hod.**  
**na „Posezení**  
**ke 40. výročí“**  
**otevření naší**  
**mateřské školy.**

**Prosíme potvrdit účast**  
**do 5. května 2014.**  
**Tel.: 233 550 524.**

## Rada Městské části Praha 8 vyhlašuje konkurzní řízení na funkci ředitele Mateřské školy, Praha 8, Klíčanská 20

**Požadavky podle zákona č. 563/2004 Sb., o pedagogických pracovnících a o změně některých zákonů, ve znění pozdějších předpisů:**

- odborná kvalifikace včetně příslušné praxe
- způsobilost k právním úkonům
- bezúhonnost
- zdravotní způsobilost
- znalost českého jazyka
- znalost školských předpisů a školské problematiky

**K přihlášce přiložte:**

- úředně ověřené kopie dokladů o dosaženém vzdělání
- doklad o průběhu zaměstnání a délce praxe podle § 5 odst. 1 zákona č. 563/2004 Sb.,

o pedagogických pracovnících a o změně některých zákonů, ve znění pozdějších předpisů, potvrzený posledním zaměstnavatelem

- strukturovaný životopis
- koncepci dalšího rozvoje příspěvkové organizace Mateřské školy, Praha 8, Klíčanská 20 (v rozsahu maximálně 5 stran strojopisu)
- výpis z evidence Rejstříku trestů (ne starší 3 měsíců)
- čestné prohlášení ve smyslu ust. § 4 odst. 3 zákona č. 451/1991 Sb., kterým se stanoví některé další předpoklady pro výkon některých funkcí ve státních orgánech a organizacích České a Slovenské Federativní Republiky, České republiky

a Slovenské republiky, ve znění pozdějších předpisů

- lékařské potvrzení o zdravotní způsobilosti (ne starší 2 měsíců)

Do konkurzního řízení budou zařazeny pouze vlastnoručně podepsané přihlášky uchazečů se všemi úplnými požadovanými přílohami, došlé poštou na adresu: KD Krakov, Úřad MČ Praha 8, odbor školství, Těšínská 4, 181 00 Praha 8 nebo doručené osobně nejpozději do uzávěrky ve středu 16. 4. 2014 v 18.00 hodin. Obálku označte slovy: „Konkurz MŠ Klíčanská“.

*Schváleno usnesením  
 Rady MČ Praha 8 č. Usn  
 RMC 0120/2014 ze dne 5. 3. 2014*





Na práci studentů dohlíželi (zleva) ředitelka První soukromé hotelové školy Bronislava Svobodová, ředitelka MŠ Řešovská Ctirada Foučková, radní Prahy 8 Martin Roubíček a vedoucí gastronomických předmětů hotelové školy Věra Vyhnisová



Děti zažily obsluhu jako v lepší restauraci

## Studenti „hotelovky“ překvapili mateřinku

Na letošní rok připadá 50. výročí školního stravování. Ředitelka Mateřské školy Řešovská Ctirada Foučková oslovila studenty První soukromé hotelové školy (PSHŠ), která sídlí na Praze 8, zda by se nemohli spolupodílet na oslavě zmíněného výročí.

Žáci prvního ročníku ani chvíli neváhali. A právě proto 25. břez-

na na děti čekalo milé překvapeání. Studenti PSHŠ pod vedením Věry Vyhnisové připravili jednotlivé třídy tak, jako by děti měly obědvat v restauraci.

Na stolech nechyběly barevné ubrusy, každý stůl zdobila vazba z květin, kterou připravili studenti v rámci předmětu technika obsluhy služeb. V neposlední

řadě děti měly možnost obdivovat pečlivě poskládané ubrusky v barvách jednotlivých tříd. Malí strážníci podpořili akci svátečním oblečením.

Vše završili sami studenti, kteří v uniformách hotelové školy obsloužili děti tak, jako by seděli například v restauraci U Hruštiček či U Jablíček.

Celou akci zařadil radní pro školství Prahy 8 Martin Roubíček, který se jí také sám osobně zúčastnil. Neopomněl studentům střední školy poblahopřát k úspěchům, kterých v poslední době dosáhli, jako bylo například druhé místo v celostátní soutěži mladých barmanů či první místo v jazykové soutěži hotelových škol. -vk-

## „První pomoc v kostce“ v družině Na Slovance

Ve školní družině Na Slovance se 12. až 14. března uskutečnil kurz první pomoci s příhodným názvem „První pomoc v kostce“. Mezi děti zavítali dva záchranáři z Libereckého kraje. Každý den se proškolilo ve dvou samostatných skupinkách okolo čtyřiceti dětí, které si v tříhodinovém bloku mohly zkusit být na chvíli „malými záchranáři“. Děti v kurzu získaly přehled o nejčastějších typech úrazů a zdravotních potíží, se kterými se mohou v životě setkat.

Od záchranářů se dozvěděly pravidla poskytování první pomoci, co dělat, než přijede záchranná služba. Záchranáři in-

formace podávali srozumitelnou formou přizpůsobenou pojmovému světu dětí, po vysvětlení a ukázce záchranářem si děti vše vyzkoušely a procvičily ve dvojicích samy na sobě. Střídání rolí zraněného a záchranáře děti bavilo, osobní zkušenost jim umožnila dlouhodoběji si zapamatovat pravidla první pomoci. Děti si vyzkoušely obvazovou techniku i transport u zlomenin, tlakový obvaz u tepenného krvácení, naučily se protišokovou polohu, dozvěděly se, jak se chovat při poraněních páteře, očí, při popáleninách. Nejvíce je zaujal Pepa, figurína, která posloužila k demonstraci ztráty vědomí. Žáci se



Ve školách Prahy 8 je výuka první pomoci běžnou záležitostí

dověděli, jak poznat ztrátu vědomí, i co dělat, když zjistíme, že dotyčný nedýchá. Za zpěvu písničky „Rolničky, rolničky...“, která nám pomáhala udávat správnou

rychlost, se Pepa dočkal masáže srdce.

Vedle poskytnutí první pomoci si děti na konkrétních situacích uvědomily, jak je možné některým nebezpečným situacím předcházet. Se záchranáři si povídaly, jak se chovat, když nás venku zastihne bouřka, jak se chránit před úžehem a úpalem, a proč si v létě při lízání zmrzliny dát pozor na včely a vosy. A samozřejmě, jak je důležité pamatovat si krizová telefonní čísla. Na závěr si v krátkém testu ověřily nabyté vědomosti, aby jeho splněním mohly obdržet diplom „Malého záchranáře“.

Monika Kassemová,  
vychovatelka ZŠ Na Slovance

**Sport**

# Světový pohár sportovních potápěčů míří na Šutku

Je tomu více než rok, co v Kobylisích otevřel své brány dlouho očekávaný a potřebný stánek vyznavačů vodních sportů – plavecký areál Aquacentrum Šutka. Prvním nájemcem tréninkových drah v moderním 50metrovém bazénu se tehdy stal klub sportovních potápěčů Modrá Hvězda Praha, který věren druhé části svého názvu (potápěčský klub mládeže) se po dlouhá léta stará v Praze o výcvik mladých adeptů tohoto sportu.

Vedle základního výcviku je ale převažující činností klubu dlouhodobá sportovní příprava a účast na soutěžích a závodech v několika hlavních disciplínách potápěčského sportu – plavání s ploutvemi a v orientačním potápění. Klub reprezentuje hlavní město Prahu ve všech věkových kategoriích a patří k nejlepším klubům v republice jak v mládežnických a juniorských kategoriích, tak i jako dodavatel podstatné části reprezentačních družstev ČR pro vrcholné mezinárodní soutěže. Při 15letém výročí založení klubu v řjnu loňského roku se kronikáři dopočítali 62 medailí z mistrovství světa nebo Evropy – z toho bylo pět mistrů světa, pět mistrů Evropy a sedm ju-

niorských mistrů Evropy. Právě vysoká sportovní výkonnost, tradice a v neposlední řadě i úspěšná sportovní diplomacie vedly k tomu, že Světová potápěčská federace CMAS přidělila konání 5. kola IX. ročníku Světového poháru v plavání s ploutvemi Praze a konkrétně klubu Modrá Hvězda. Naše hlavní město se tak poprvé v historii stává pořadatelem této významné soutěže, která jako soutěž klubová svým rozsahem mnohokrát předčí i šampionáty světa nebo Evropy. Na letošní ročník se doposud přihlásilo na 450 závodníků ze 40 klubů a 12 států a bude mezi nimi celá řada držitelů světových či evropských rekordů a medailí z nejvyšších soutěží, včetně prvního mistra světa v bazénových disciplínách z České republiky.

Díky tomu, že plavci Modré Hvězdy našli v Praze 8 výborné tréninkové podmínky a díky vstřícnému přístupu Městské části Praha 8 i personálu plaveckého areálu i neméně výborné zázemí, přesunuli již od loňského září převážnou část své činnosti právě do tohoto areálu. A když se podařilo ve stejném termínu při začátku školního roku masivním náborem



Šutka bude hostit závody v plavání s ploutvemi

získat z přilehlých oblastí Prahy 8 na 40 nových mladých zájemců o náš sport, padla volba výběru sportoviště pro Světový pohár logicky na Šutku.

Tuto akci lze i trochu symbolicky považovat jako dárek k výročí zahájení provozu, ale i jako možnost propagace moderního a dynamického sportu mezi širokou veřejností. Na shledanou na Šutce 26. a 27. dubna 2014! *-mh-*

## 43. ročník Jarního běhu Ďáblickým hájem

<b>Kdy:</b>	neděle 13. dubna 2014
<b>Pořadatel:</b>	TJ Sokol Kobylisy, U školské zahrady 430/9, Praha 8 – Kobylisy, ve spolupráci s Městskou částí Praha 8
<b>Místo:</b>	Areál zdraví v Ďáblickém háji
<b>Přihlášky:</b>	na místě startu nejdříve jednu hodinu před startem
<b>Ředitel závodu:</b>	Petr Mucha
<b>Tajemník závodu:</b>	Ivana Kašparová
<b>Hlavní rozhodčí:</b>	Karel Mácha
<b>Účast:</b>	běh je veřejným závodem, účastníci závodu na vlastní nebezpečí
<b>Šatny:</b>	přírodní, v areálu Zdraví na místě startu
<b>Tratě:</b>	po pevných i měkkých cestách v Ďáblickém háji
<b>Startovné:</b>	30 korun pro všechny kategorie
<b>Ceny:</b>	první tři v každé kategorii obdrží medaili, diplom a věcnou cenu
<b>Informace:</b>	tel.: 721 814 399, muchapetr@centrum.cz

### Kategorie a časový pořad

Čas	Kategorie	Ročník	Délka trati
9.00	nejmladší žáci a žákyně	2005–2006	600m
9.20	nejmladší žáci a žákyně	2003–2004	700m
9.40	mladší žáci a žákyně	2001–2002	1000m
10.00	starší žáci a žákyně	1999–2000	1500m
10.20	dorostenci a dorostenky	1997–1998	2000m
10.20	junioři a juniorky	1995–1996	2000m
10.45	předškolní chlapci a dívky	2011 a mladší	30m
11.00	předškolní chlapci a dívky	2009 a 2010	100m
11.20	předškolní chlapci a dívky	2007 a 2008	200m
11.45	ženy	1975 až 1994	4000m
11.45	ženy – veteránky 40	1965 až 1974	4000m
11.45	ženy – veteránky 50	1964 a starší	4000m
11.45	muži	1975 až 1994	4000m
11.45	muži – veteráni 40	1965 až 1974	4000m
11.45	muži – veteráni 50	1955 až 1964	4000m
11.45	muži – veteráni 60	1945 až 1954	4000m
11.45	muži – veteráni 70	1944 a starší	4000m

**Vyhlašování vítězů průběžně**

# Ricochetisté z Palmovky sbírají jeden úspěch za druhým

Ricochetová sezona se pomalu chýlí do své poslední čtvrtiny a hráči z libeňského ricochetového centra se dostávají do formy. V posledních měsících posbírali hned několik významných úspěchů. Na mezinárodním turnaji Slovak Open v Čadci našel Jan Pulkráb jediného přemohitele. Tím byl Maďar Gábor Szabó, aktuálně vedoucí muž světového žebříčku. Pulkráb nejprve Maďara porazil těsným výsledkem 3:2. Ve finále však již na svého tradičního soupeře nestačil.

„Mrzí mě, že jsem nedokázal svou první cenou a vydřenou výhru potvrdit i ve finále. Alespoň jsem si druhým místem upevnil druhé místo i v mezinárodním žebříčku,“ těšil se z dobrého výsledku Pulkráb. Formu potvrdil i v březnovém turnaji nejvyšší kategorie Super A, když na domácích kurtech sportcentra Svět pod Palmovkou porazil všechny své soupeře a bral první místo. Úspěchy palmovských ricochetis-



Jan Pulkráb je nejlepším českých hráčem ricochetu

tů podtrhl ziskem titulu mistra republiky mezi veterány Jaroslav Rudovský. V Pardubicích po jeho boku zazářil i další nestárnoucí ricochetista z Palmovky Miloslav Fryč, který ve svých 69 letech dokáže pravidelně porážet i hráče o generace mladší. Zaděláno na další úspěch mají palmovští i na další frontě. Před posledním kolem ricochetové ligy družstev figurují zatím na průběžném druhém místě. V dubnu budou mít libeňští hráči další velkou příležitost se předvést na mezinárodním poli. Sportcentrum Svět pod Palmovkou hostí o víkendu 25. až 27. dubna největší turnaj na českém území. Ricochetový Czech Open je jedním ze dvou vrcholů sezóny a o titul mezinárodního mistra ČR přijdou bojovat hráči ze sedmi zemí. Turnaj s 13letou tradicí oslovuje každý rok i přední hráče squashe, což pramení mimo jiné také z příbuznosti těchto dvou oblíbených raketových sportů.

-red-

## Žáci ZŠ Burešova získali fotbalový pohár

Ve sportovní hale ZŠ Petřiny-jih se 13. března sešli finalisté Dětského fotbalového poháru, jehož čtvrtý ročník probíhal od ledna. Letošní ročník se mohl pochlubit solidní účastí 81 týmů s téměř 800 sportujícími školáky z celé Prahy (chlapci a dívky ve věku šest až osm let). Od počátku se malým fotbalistům ze ZŠ Bure-

šova dařilo. Již od prvních utkání předváděli mimořádné nadšení, bojovného ducha a týmovou soudržnost. Odměnou za stabilní výkon jim pak byl i celkem hladký postup z obou vyřazovacích kol. Před zraky desítek rodičů nakonec bojovali o celkové prvenství. Do semifinále kromě ZŠ Burešova postoupil tým ZŠ Nový PORG

a dva vítězové základní části, ZŠ Kuncova a obhájce loňského prvenství ZŠ Eden.

Utkání byla vypjatá, děti předváděly dramatické souboje a nasazením mohly směle soupeřit s výkony ligových fotbalistů. Do poslední chvíle nebylo jasno o vítězi, šance na celkové vítězství byly velice vyrovnané. Chlapci ze ZŠ Burešova však nezklamali a ve finálovém utkání zvítězili těsným výsledkem 2:1 nad těžkým soupeřem ze ZŠ Nový PORG. Zaslouženě si potom přebrali pohár z rukou bývalého hráče Slavie Praha Karola Kisela, pod jehož záštitou se turnaj konal.

Své umění předvedou chlapci veřejnosti 12. dubna na stadionu Sparty, kdy při derby pražských „S“ povedou hráče na hřiště a o přestávce sehrají utkání proti dětem ze ZŠ Nový PORG.

Lucie Jägrová, ZŠ Burešova



Fotbalisté z Burešovy se radují z výhry

## Nábor dětí do Tenisové akademie Hajnovka

Tenisová akademie Hajnovka pořádá ve dnech 22., 24., 29. a 30. dubna 2014 vždy od 16 a 17.30 hodin bezplatnou výuku tenisu s možností pokračování v tenisové akademii. Tenisová akademie je určena pro děti od čtyř do deseti let, a to i bez předchozí tenisové průpravy. Tréninky jsou vedeny profesionálními trenéry. V případě nepříznivé počasí je zajištěna pro výuku tenisová hala. Rakety i míče jsou na nábor i po celou dobu výuky zajištěny. Místo konání: Tenisová akademie Hajnovka (Tenisový klub Lokomotiva Praha), Pod Plynojemem 164, Praha 8 – Libeň. Více na [www.tenis-hajnovka.cz](http://www.tenis-hajnovka.cz).

**Sport**

# Hokejbal: minipřípravka bojovala v Písku

Minipřípravka hokejbalového klubu HBC Rebel Praha 8 vyrazila 8. března sbírat další zkušenosti, tentokrát na jih Čech do Písku. Tam malé sportovce čekalo šest těžkých utkání se soupeři z tohoto kraje a jedno utkání s pražskou Hostivaří.

Turnaj se odehrál za nádherného počasí a k dokonalosti chybělo opravdu jen několik málo drobností. Mezi těmito drobnostmi byla určitě výhra „rebelčat“, která všem soupeřům podlela.

Ale na to, že tým je teprve na začátku, tak výsledky 0:3 a 1:5 jsou opravdu velkým pokrokem. Už totiž na stavu soupeře není dvouciferné číslo, jako tomu bylo ještě na podzim, takže pokrok je jasný a viditelný.

Rebelčata už pomalu ale jistě ví, kam se na hřišti pohnout, aby z toho byl i nějaký ten gól a na postu brankáře se rýsuje opravdový talent – Pája Richter, který svůj první turnaj zvládl na výbornou. Nejlepším hráčem turnaje se po zásluze stal Matyáš Dastych, v týmu nejvíc běhavý bojovník.

Střelecky se prosadil nejen Matyáš, ale také bratrské duo Michal a Jan Birčák, shodně vstřelili po jedné brance. Zmínit bychom mohli jistě celý tým, protože se snažili a hlavně, jak se u rebelů sluší a patří, bojovali opravdu všichni. Je potřeba pochválit celý tým a velké



Malí hokejbalisté si turnaj užívali

poděkování patří samozřejmě celému funkcionářskému týmu a rodičům, kteří své děti ženou v utkáních vpřed. Více informací o turnaji,

ale i o náboru nejen do týmu rebelčat, ale také do přípravky a mladších žáků naleznete na [www.hbcrebel.cz](http://www.hbcrebel.cz). -tk-

## Díky za dobrý turnaj, Admiró!

„Děkujeme za velmi zajímavý a perfektně zorganizovaný zimní turnaj na kobylišké umělé trávě. Pokud ho budete pořádát i za rok, rádi se zase zúčastníme,“ říkal v průběhu vyhodnocení Zimního turnaje starších žáků pořádaného FK Admira Praha Dominik Dufek, brankář týmu Loko Vltavín, který turnaj zasluženě vyhrál bez ztráty bodu. Dufek byl vyhlášen nejlepším gólmánem, inkasoval pouze čtyři branky. Nejlepším střelcem se stal David Stojanovski z FA Praha, autor 12 gólů.

Ke slovíčkům Dominika Dufka se přidali i další zástupci zúčastněných družstev – nevyskytl se

žádný kritický hlas. Žákovský turnaj je v Kobylicích už letitou tradicí. Letos startovalo deset týmů – kromě vítězného Loko Vltavínu z Holešovic také dva týmy pořádatelky Admiry a dále Říčany, Braník, Chabry, FA Praha, Vyšehrad, Brandýs a Pšovka Mělník.

Druhá v pořadí Admira A si brousila zuby na konečné vítězství, ale na sousedy z Holešovic nestačila. Překvapením bylo až osmé místo Vyšehradu, který letos obhajoval své loňské prvenství.

„Slova uznání nás pořadatelé samozřejmě těší, i když sem tam by se v organizaci našla

i nějaká ta chybička. Za rok bychom chtěli turnaj samozřejmě uspořádat zase. Je to vynikající možnost hrát v zimním období o turnajové body i ceny a připravovat se tak na jarní mistrovské zápasy,“ konstatoval sekretář FK Admira Josef Vavruška.

„Umělá tráva sice samozřejmě není plnohodnotnou náhradou za trávu přírodní, ale když si vzpomenu, jak se ještě před deseti lety v zimě hrávalo na zmrzlé, zasněžené či naopak rozbahněné škváře, je to, jako bychom se dívali do fotbalového dávnověku,“ dodal mediální pracovník kobyliškého klubu Aleš Pivoda. -api-

## Admiráci hledají nové talenty

Kluci narození v letech 2007, 2008 a 2009 mají šanci zahrát si fotbal za tradiční kobylišký klub pod vedením zkušených trenérů mládeže.

FK Admira uvítá ve svých řadách nové posily. A za pár let si dnešní nováčci mohou zahrát v černobílém dresu Admiry třeba i Českou ligu žáků.

**Informace podá sekretář  
Josef Vavruška  
na telefonu 725 965 087,  
nebo na e-mailu:  
[admira.sekret@seznam.cz](mailto:admira.sekret@seznam.cz)**

# Jarní nábor tenisového oddílu TC ESO Praha

Tenisový oddíl TC ESO Praha pořádá do konce dubna nábor nových dětí od 3,5 roku. Pokud chtějí vaše děti hrát tenis, ať už třeba jako závodní hráč nebo mít tento sport jako koníček, tak neváhejte a přijďte se podívat na zkušební hodinu, která je zdarma.

Tréninky probíhají dvakrát týdně pod vedením kvalifikovaných trenérů s mnohaletými hráčskými i trenérskými zkušenostmi. Každý trénink trvá 55 minut a je přizpůsoben herním dovednostem hráče. Trénovat lze individuálně či ve skupinách.

Tenisové kurty se nacházejí poblíž stanice metra Ládví v Chabařovické ulici. Více informací a přihlášku najdete na [www.tseso.cz](http://www.tseso.cz) nebo na tel.: 605 473 952. *-red-*



## Druhý ročník Libeňského sportovního dne se blíží

Tělovýchovná jednota AC PRAHA 1890 a Městská část Praha 8 připravují uspořádání druhého ročníku sportovního dne pro všechny seniory z Prahy 8 i blízkého či vzdáleného okolí. Jedná se o akci, která je určena všem, jimž pohyb na jakékoli úrovni není cizí. Sportovní klání proběhne v neděli 11. května 2014 od 10 hodin na stadionu AC PRAHA 1890, U Pekařky 20 v Libni.

Pro závodníky bude připraveno 12 sportovních disciplín, z čehož atletickými jsou běh na 60, 500 a 1000 metrů, vrh koulí, hod kriketovým míčkem a skok do dálky. Neatletickými disciplínami budou hod raketkou, hod na koš, střelba hokejkou na branku, 1000 metrů nordicwalkingu (zde je nutno mít vlastní turistické hole), skok do dálky z místa a kuželky. Závodník se přihlásí do utkání, obdrží startovní kartu, na které jsou vypsány všechny disciplíny, ale vybere si jen ty, ve kterých chce nastoupit, může to být jedna jediná disciplína, ale i všechny. Výkony mu budou pak na jeho kartu zaznamenány.

Cílem této akce je sportovní vyžití seniorů, kteří se nebojí pohybu a rádi si vyzkoušejí svoje schopnosti, a zároveň setkání s přáteli, příjemně prožitý den, radost z překonání sama sebe. Více se můžete dočíst na internetových stránkách [www.ac1890.cz](http://www.ac1890.cz). Na celou akci vás zvou a těší se na vás František Zouhar, předseda oddílu AC Praha 1890 a Vladimíra Ludková, zástupkyně starosty Prahy 8. *-red-*

# Joudrs vstupují do další sezony s velkými ambicemi

Letošní sezona softbalového klubu Joudrs by měla být o něco klidnější než předchozí, ale zdání může klamat. Za celý rok klub uspořádá na 80 turnajů a akcí, včetně těch pro veřejnost Prahy 8. Maraton venkovních akcí začíná již v dubnu pořádáním tří víkendových turnajů. A samozřejmě se rozvíjejí také extraligová klání.

A-tým žen Joudrs je nejúspěšnějším účastníkem české extraligy v historii: v posledních deseti letech se vždy probojoval do finále a čtyřikrát získal extraligový trůn. Bude o něj usilovat i letos a chtěl by jej po třech stříbrných letech vrátit zpět do Bohnic. K tomu bude hrát Český pohár a také evropský nejprestižnější klubový Pohár mistryň (PMEZ), ze kterého chce po loňském třetím místě v PVP přivést co nejlepší výsledek. Do bojů zasáhnou všechny týmy klubu, ty mládežnické se budou v průběhu dubna snažit probojovat do svých extralig na kvalifikačních turnajích.

A premiéru si odbude i nově založený tým mužů, ve kterém se na nadhazovací prkno po letech vrací předseda klubu Tomáš Kusý, což si žádný fanoušek klubu nechce nechat ujít. Inu nabídka softbalového vyžití je pro diváka opravdu pestrá a nabitá. Přijďte se do areálu Joudrs při ZŠ Doláková v Bohnicích přesvědčit i vy. *-pp-*

### POZVÁNKA na nejbližší domácí akce Joudrs:

- 12.–13. 4.** Pohár ČSA žen, 1. turnaj
- 17. 4.** historický premiérový zápas týmu mužů, od 20 hodin
- 19. 4.** Extraliga žen Joudrs – Ledenice, začátky 15 a 17 hodin
- 19. 4.** kvalifikace do extraligy žáků, turnaj
- 20. 4.** Extraliga žen Joudrs – Eagles, začátky 15 a 17 hodin
- 20. 4.** kvalifikace do extraligy žáků, turnaj
- 27.–28. 4.** Joudrs Cup 13, extraligový turnaj žákyní
- 3. 5.** Extraliga žen Joudrs – Sabat, začátky 16 a 18 hodin
- 4. 5.** Extraliga žen Joudrs - Chemie Kotlářka, začátky 16 a 18 hodin
- 8. 5.** Extraliga žen Joudrs - Čechie, začátky 11 a 13 hodin
- 8. 5.** Exhibice klubu, turnaj týmů Joudrs, od 9 hodin

**Blíže informace k akcím na [www.joudrs.cz](http://www.joudrs.cz)**

Za distribuci měsíčníku Osmička zodpovídá Česká pošta, s. p.



V případě, že Vám časopis nedošel do schránky, nebo jste jej obdrželi pozdě, stěžujte si u svého pošťáka.

**Pozvánka**Městská část  
Praha 8Vás zve pod záštitou radního  
Tomáše Slabihoudka na tradiční

# PLÁŽOVÉ

*pálení čarodějnic*

Kromě "povinného" opékání špekáčků na Vás čekají soutěže pro děti, skákací hrad, minidisco, rej čarodějnic a další atrakce.

*Každá čarodějnice v masce bez rozdílu věku obdrží dárek.*

**30**  
DUBNA  
**2014**

Začínáme v 16:00 hod

Kde? Beachklub Ládví, o. s., Chabařovická 4, 180 00 Praha 8

**RES TRIAL**

**PRAKTICKÝ LÉKAŘ  
POLIKLINIKA MAZURSKÁ  
PŘIJÍMÁ NOVÉ PACIENTY**

Všeobecné praktické lékařství pro dospělé na Praze 8 přijímá nové pacienty

- Telefonické konzultace zdravotního stavu pacienta
- Možnost objednání návštěvy na konkrétní čas bez čekání
- Další lékařské odbornosti k dispozici v prostorách Polikliniky Mazurská
- Výborná dostupnost ze stanice metra Kobylisy, MHD autobus č. 177, 144, 102 konečná zastávka Poliklinika Mazurská nebo zastávka Krakov

**Objednávejte se:**

Pondělí	od 13:00 – 18:00 hod
Úterý	od 8:00 – 14:00 hod
Středa	od 8:00 – 15:00 hod
Čtvrtek	od 8:00 – 15:00 hod
Pátek	od 8:00 – 13:00 hod

**Tel.: 777 791 240  
233 311 760**

**ResTrial s.r.o.**  
Poliklinika Mazurská,  
(II. patro), Mazurská 484/2,  
Praha 8,  
[www.restrial.com](http://www.restrial.com)

(Placená inzerce)

**PŘIJÍMÁME NOVÉ PACIENTY!!!**

Diabetologická a endokrinologická ambulance  
v Praze 8 přijímá nové pacienty.

**ResTrial s.r.o.,**  
Poliklinika Mazurská (II. patro), Mazurská 484, Praha 8

**Objednávejte se:**  
tel.: 257 211 886 (volat po-čt od 8-16:00, v pá jen do 12:00)  
email: [restrial@restrial.com](mailto:restrial@restrial.com)

**Jak se k nám dostanete?**  
MHD autobus č. 177, 144, 202  
konečná zastávka Poliklinika Mazurská

**RES TRIAL**

(Placená inzerce)

**internet cznet**  
připojení k internetu | full hd kabelová televize | pevné linky voip

840 500 600  
facebook [www.facebook.com/cznet.cz](http://www.facebook.com/cznet.cz)

**Vysokorychlostní internet  
Kabelová HD televize**

Digitální svět ve zlomku sekundy...

Cznet.cz | Pod Vodárenskou věží 2 | 182 00 Praha 8 | ☎ 840 500 600 | Email: [info@cznet.cz](mailto:info@cznet.cz) | Web: [www.cznet.cz](http://www.cznet.cz)

(Placená inzerce)

**PO servis s.r.o.**

V rámci kontinuity poskytovaných služeb a dodávaných produktů (včetně poskytnutých záručních lhůt), nabízíme za zvýhodněných podmínek pokračování spolupráce i po dalším plánovaném prodeji bytového fondu.

**STÁLE JSME TU PRO VÁS**

Váš objekt dokonale známe, vedeme přesnou evidenci všech termínů posledních a následných činností a smluvně přebíráme odpovědnost za jejich řádné a včasné provádění. Řešíme dlouhodobě komplexně celou problematiku požární bezpečnosti staveb pro mnoho správních společností, ale i bytových družstev a společenství vlastníků.

**VÍCE NEŽ 1.300 DOMŮ V SERVISNÍ PĚCI**

Tel.: 261 226 761 [www.POservis.cz](http://www.POservis.cz)

(Placená inzerce)

**Sofia School**

**PŘÍMĚSTSKÝ TÁBOR**  
pro děti ve věku od 3 do 8 let

česko-anglická mateřská škola  
Praha 8 - Bohnice  
[www.sofiaschool.cz](http://www.sofiaschool.cz)  
tel.: 775 031 605

**bio strava**

**OTEVÍRÁME TAKÉ ČESKOU TRÍDU!**  
PRO DĚTI OD 3 LET

Interaktivní tabule, kroužky v ceně školného, plavání...

Docházka: 5x týdně celodenní od 7:00 do 18:00  
Cena školného: 7000,- Kč / měsíc

(Placená inzerce)

**INSTALATÉR  
TOPENÁŘ**

veškeré opravy a instalace  
čištění odpadů, kanalizace  
**NEPŘETRŽITĚ**

**Tel: 603 421 968  
283 881 375**

Rothenberg s.r.o.  
Na Slovance 38, Praha 8

(Placená inzerce)

**Karlínské  
farmářské  
trhy**

**od března  
do prosince  
každou sobotu**

**Karlínské náměstí**  
vždy od 8.30  
do 14.00 hodin

Přijevní abo pro celou rodinu  
pod státními platby s programem pro děti

[www.facebook.com/KarlinskeFarmarskeTrhy](https://www.facebook.com/KarlinskeFarmarskeTrhy)

**KOUPELNY ZA 3 DNY**

**Z UMAKARTOVÉ LUXUSNÍ**

Obkladové desky 122 x 244 cm v provedení jako obkladačky - vhodnější než keramika.  
Cena obložení koupelny již od 27 tis. Kč.

**LINEA spol. s r.o.**  
V Olšinách 61  
P-10 ("M" Strašnická)

pondělí 10 - 18 hod.  
úterý - čtvrtek 10 - 16 hod.  
pátek 10 - 14 hod.

**www.koupelnyza3dny.cz tel.: 274 810 848**

**ZKUSENOSTI  
21 let  
A PRAHE**

(Placená inzerce)

## Poradna, pozvánky

### § PRÁVNÍK RADÍ...

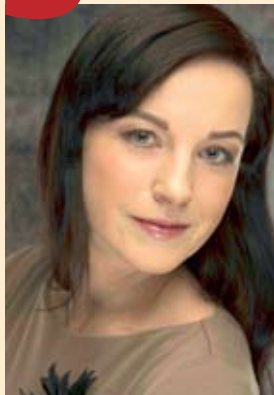

Michaela Šafářová, advokátka  
[www.vaseadvokatka.cz](http://www.vaseadvokatka.cz)  
[info@vaseadvokatka.cz](mailto:info@vaseadvokatka.cz)

**V dnešním právním „okénku“ advokátní kanceláře Michaely Šafářové se budeme věnovat tématu společného jmění manželů (dále jen „SJ“) a dohodě o jeho vypořádání.**

Nový občanský zákoník (NOZ) hovoří již pouze o společném jmění (bez dodatku „manželů“). Rozlišovat je nutno dva aspekty: rozsah SJ a jeho správu. Pro rozsah, tedy to, které věci

jsou součástí SJ, i pro správu, tedy především otázku nutného souhlasu obou manželů při nakládání s majetkem, je stanoven zákonný režim. Ten ovšem může být smlouvou mezi manželi nebo snoubenci téměř libovolně upraven.

Nadále platí, že do SJ patří vše, co za trvání manželství bylo nabyto alespoň jedním z manželů, až na výjimky stanovené NOZ: do SJ nepatří to, co slouží osobní potřebě jednoho z manželů. Dary a věci nabyté dědictvím jedním manželem také zůstávají mimo SJ. Vyloučeno ze SJ zůstane dále např. bolestné za zlomenou nohu, které vysoudí jeden z manželů, tedy plnění obdržené jedním z manželů v rámci odškodnění jemu způsobené újmy (což je novinkou zavedenou NOZ). Do SJ dále nespádá např. náhrada za zničení či poškození věci v manželově výhradním vlastnictví. Pro dluhy obecně platí, že tvoří součást SJ, pokud byly převzaty za trvání manželství. Výjimkou jsou však dluhy, které se výhradně týkají majetku jednoho z manželů, avšak za předpokladu, že dluhy přesahují zisk z tohoto majetku, neboť zisk z majetku jednoho z manželů je součástí SJ.

Druhou výjimkou jsou dluhy, které převzal jeden z manželů bez souhlasu druhého. NOZ

však přináší změnu v tom, že kritériem již nejsou přiměřené majetkové poměry manželů, ale skutečnost, že se nejednalo o obstarávání každodenních a běžných potřeb rodiny.

K vypořádání SJ dochází v případě jeho zrušení, zániku nebo dojde-li k zúžení zákonného rozsahu. Tzv. nespornou cestou vypořádání SJ je uzavření dohody.

K vypořádání SJ dohodou je vyžadována písemná forma, pokud byla dohoda uzavřena za trvání manželství nebo pokud je předmětem vypořádání věc, u které vyžaduje písemnou formu i smlouva o převodu vlastnického práva, např. je-li předmětem vypořádání nemovitost.

Nevyžaduje-li dohoda o vypořádání písemnou formu a požádá-li o to jeden z manželů, doručí mu druhý manžel potvrzení, jak se vypořádali. Dohoda o vypořádání je povinnou přílohou k návrhu na vklad vlastnického práva do katastru nemovitostí, dle něhož bude nově vlastnické právo do katastru zapsáno.

Z uvedených důvodů je tak nutné na dohodě o SJ ověřit podpisy účastníků dohody, což lze realizovat jak u notáře, tak advokáta či na kontaktním místě veřejné správy – Czechpoint. Dohoda o vypořádání má vždy účinky ke dni, kdy bylo SJ zúženo, zrušeno nebo zaniklo. Je-li

však předmětem vypořádání věc, která se zapisuje do veřejného seznamu (dříve katastru nemovitostí), např. nemovitost (dům či byt) nabývá dohoda právních účinků v části týkající se této věci zápisem do veřejného seznamu.

Součástí dohody o vypořádání SJ je nejen uspořádání majetkových vztahů po zániku SJ, ale je-li tato dohoda uzavírána v rámci rozvodového řízení, tak pak se upravují také společné bydlení a další související práva a povinnosti. Je třeba dbát, aby dohoda o vypořádání SJ obsahovala řádnou a dostatečně jasnou specifikaci majetku a jednotlivých závazků. Z důvodu vyšší právní jistoty doporučujeme využít při uzavírání jakýchkoliv dohod týkajících se SJ služeb odborníka, který nejen poskytne odborné právní poradenství, ale i poskytne kvalifikované služby při zajištění sepsu takové dohody, popř. doporučí nejvhodnější postup při řešení vašeho problému.

**V této oblasti vám velmi rádi poskytneme bezplatné právní konzultace, a to například na naší pobočce v Bohnicích, po předchozím objednání na [info@vaseadvokatka.cz](mailto:info@vaseadvokatka.cz), případně na tel. č. 724 784 302.**

**CVIČENÍ PRO KAŽDÉHO**  
 KD KRAKOV, TĚŠINSKÁ 600, PRAHA 8

**BODYFORM**  
 ÚTERY 19:00 - 20:00  
 ČTVRTEK 20:00 - 21:00

CVIČENÍ NA FORMOVÁNÍ POSTAVY (AEROBNÍ ROZCVIČKA NA ZAHŘÁTÍ SVALSTVA, POSILOVÁNÍ S NÁČNÍM ČINKY, GUMY, OVERBALL, I BEZ NÁČNÍ)

**CVIČENÍ S FITSÁLEM**  
 ÚTERY 20:00 - 21:00

ZÁBAVNÉ, ZDRAVOTNÍ A POSILOVACÍ CVIČENÍ NA VELKÝCH A MALÝCH BALONECH

Cena :  
 80,- Kč (lekcce jednorázová)  
 800,- Kč permanentka (11 lekcí)

**OD ÚNORA 2014**  
 TĚŠÍ SE NA VÁS LENKA

REZERVACE A DALŠÍ INFORMACE NA TEL.: 777 217 881, EMAIL: [LENAKAFRYSPOCENTRUM.CZ](mailto:LENAKAFRYSPOCENTRUM.CZ)

**Dynamická Jóga**  
 OD ÚNORA 2014

PONDĚLÍ - 18:30 - 19:30

KD KRAKOV - MODRÝ SÁL, TĚŠINSKÁ 600, PRAHA 8

Cvičení zaměřené na protažení a posílení celého svalového systému, na zvýšení flexibility a uvolnění těla.

Cena za lekcce: 120,- Kč  
 Platba lektorce před hodinou

Informace a rezervace: [bara.nov@atlas.cz](mailto:bara.nov@atlas.cz), tel.: 724 940 372

(cvičí se naboso, stačí pohodlný oděv a VLASTNÍ PODLOŽKA)

**Těší se na Vás Bára**



**JAK SE SPRAVUJE ČR?**

# Toto je EGON, seznamte se

Posledně jsme si povídali o jednotlivých projektech e-governmentu. Dnes si povíme o tom, kdo je EGON a co má společného s e-governmentem. Jednotlivé projekty, které byly spuštěny v posledních letech, jsou sice na první pohled samostatné, ale tvoří komplexní celek. Pro bližší pochopení spojitostí mezi jednotlivými projekty vznikl EGON. Je to panáček, na kterém je dobře vidět provázanost projektů a vypadá takto:

**Mozek:**

Základní registry veřejné správy – státem garantovaná data.

**Srdce:**

Zákon o e-governmentu – zákon o elektronických úkonech a autorizované konverzi č.300/2008 Sb.

**Oběhová soustava:**

KIVS – Komunikační infrastruktura veřejné správy, zabezpečuje přenos dat mezi úřady.

**Prsty:**

Czech POINT – zajišťují kontakt s obyvateli.



EGON je symbolem první etapy budování e-governmentu. Pro další etapu si můžeme jako symbol představit elektronické město. Proč? Když si člověk představí město, tak najde celou řadu podobností. Ve městě jsou ulice, po kterých jezdí MHD, soukromá auta, vozy různých dopravců. V elektronickém světě je paralelou sdílení komunikační infrastruktury různými poskytovateli. Ve městě existují budovy. V elektronickém světě existují informační systémy. Tak jako pro rozvoj města existuje územní plán, územní rozhodnutí, stavební povolení, které na sebe navazují. Pro rozvoj e-governmentu musí existovat obdobný systém na sebe navazujících rozhodnutí, aby byl rozvoj efektivní a přinesl nám všem co nejvíce užítku. Věřím, že se tímto směrem bude rozvoj e-governmentu v nejbližších letech ubírat. Příště si něco povíme o zákonech, které se e-governmentu týkají.

Cyril Čapka, zastupitel MČ Praha 8

**OD ÚNORA 2014**  
**V KD KRAKOV**  
**GVIČENÍ DĚTÍ LENKY SEDMIKRÁSKY**

Podpora psychomotorického vývoje, hudební pohybové výchovy a procvičování jemné a hrubé motoriky. Děti se učí pobytu a spolupráci v kolektivu. Cvičení je doprovázeno písničkami a říkadly. Nechybí velká škála cvičebních pomůcek. Houpání na mamince a malá akrobacie. Opičí dráha.

**CVIČÍME KAŽDÝ ČTVRTEK**

9.30 - 10.15 Baby cvičení (6 - 12 měsíců - nechodící)  
 10.30 - 11.15 Cvičení batolat (1 - 1,5 roku - chodící)  
 11.30 - 12.15 Cvičení dětí (1,5 - 3 roky)

**Cena za lekci (45 min) 90,- Kč**  
**Permanentka na 10 lekcí 800,- Kč**

Nutná rezervace předem na tel: 776 137 951  
 Sedmikrasky2007@volny.cz  
 www.volny.cz/lenka\_kratochvilova

**HRÁTKY S BATOLÁTKY**

**KURZ 9-12 MĚSÍČŮ**  
**KURZ 1-3 ROKY**

PODPORA PSYCHOMOTORICKÉHO ROZVOJE  
 POMOCÍ GVIČENÍ NA BALÓNECH, HRY,  
 RÍKADELI, MONTESSORI POMŮCEK, ZPÍVÁNÍ S  
 NÁSTROJI APOD.

**OD ÚNORA 2014, každé ÚTERÝ ODPOLEDNE**

Více informací na  
 WWW.HRATKYSBATOLATKY.WEBNODE.CZ.  
 Kurzy vede Mgr. Lenka Karbanová. Přihlásit se můžete na hratkyabatolatky@seznam.cz, tel. 605 21 95 55

**KD KRAKOV, TĚŠÍ/YSKÁ 600, PRAHA 8 - MODRÝ SÁL**

**Hudební atelier pro děti**  
*je každý rákem...*

Smyslem výuky je přivést děti zábrannou formou ke křesťanskému multikulturnímu výukovému programu na společné zpívání, hru a pohybové výukové, hudební říkadla a omalovánky, novou rytmickou stráni a dětské tvorbu fantazie.

Na konci každého pololetí závěrečný koncert v malém sále KD Krakov

**Připravová hudební výuka pro děti od 3,5 do 6 let**

Zpívá s doprovodem Orffových rytmických nástrojů, hudební repertoár od autorů: Petr Eben, Zdeněk Svěrák a Jaroslav Uhlíř, Petr Štěpánek, Písničky a Kouzelná školky, večerníčka a dětských filmů. Po ukončení tohoto kurzu mohou děti pokračovat hudebními obory na ZUŠ.

**Od 12.2.2014**  
**Středa**  
 16:00 - 16:50  
 17:00 - 17:50

**Kd Krakov**  
 učebna 111 - 1. patro  
 Tátnská 600, Praha 8

**Někdy posledních valných míst!!!**

Mgr. Lea Pecháčková  
 Tel.: 777 432 231  
 email: lea.pechackova@seznam.cz

**Cena kurzového: 1.350,- Kč za pololetí (jedna hudební nástroj a 1 koncert)**

**www.facebook.com/hudebniAtelier**

**DIVADLO KÁMEN**  
 studio/galerie

Nekvasilova 2 - metro Invalidovna  
 775 718 470, www.divadlokamen.cz  
 galerie otevřena ve středu a čtvrtek 14-18 h

**Divadlo Kámen hraje (od 19:30):**

9.4. **Mamut mamut**  
 22.4. **Agamemnón**  
 15.5. **Zvěstování Bohunce**

**Hosté Studia DK hrají například:**

25.4. **Improvariace**  
 14.5. **Zmatení**

**Výstava v Galerii Divadla Kámen:**  
**Dítě Štěstěny (Monika Pichová: obrazy)**

**TANCOVÁNÍČKO**  
 pohybové - taneční kurz pro nejmenší děti  
 3 - 4 roky

Budeme se učit krátké taneční vazby(ičky) a pak je propojovat v jednoduché choreografie, improvizovat na hudbu, pohádky, říkadla, barevné fantazie. Cílem je rozvíjet pohybové schopnosti, fantazii a představivost, citlivě reagovat na druhé, učit se vnímat rytmus a prožít si radost z pohybu a společných zážitků.

**KD KRAKOV - MODRÝ SÁL**  
**PONDĚLÍ 1800 - 1700**

Cena za pololetí: 1.400,- Kč / 17 lekcí  
 OD ÚNORA 2014  
 Rezervace a více informací:  
 WWW.DANCINGBERUSCHKA.CZ  
 Lektorka Martina Kovářová - tel.: 739 003 564

**Kurzy orientálního tance**

**REHABILITAČNÍ ORIENTÁLNÍ TANCE**

Začátečnice a mírně pokročilé  
**PONDĚLÍ 19.20 - 20.50**  
 Cena: 2.350,- Kč

Začátečnice a mírně pokročilé  
**ÚTERÝ 17.30 - 19.00**  
 Cena: 2.400,- Kč

Středně a mírně pokročilé  
**ÚTERÝ 19.20 - 20.50**  
 Cena: 2.500,- Kč

**INDICKÝ BOLLYWOOD**  
 Mírně pokročilé  
**PONDĚLÍ 17.30 - 18.00**  
 Cena: 2.450,- Kč

**BRÍŠŇÍ TANCE S JÓGOU PRO TĚHOTNÉ**

**STŘEDA 19.20 - 20.20**  
 Všechny pokročilosti  
 Cena: 1.600,- Kč

**CENTRA VOLNÉHO ČASU KARLÍK**  
 DK Karlík, Kollárova 6, Praha 8 Karlín  
 Další informace na www.utancovatse.cz nebo  
 e-mail: info@utancovatse.cz

**OD 17.2.2014**

**UKÁZKOVÉ LEKCE ZDARMA 17., 18. a 19. 2. 2014**

## Výročí

### Nově narozené děti

#### ČERVEN 2013



Široká Amálie

#### ZÁŘÍ 2013



Savič David

#### ŘÍJEN 2013

Bauš Adam

Blecha Martin

Haluka Matej

Hurtová Kateřina

Liberda Marek

Šťastná Petra

Zittová Adéla

#### LISTOPAD 2013

Meindlová Anna

Sudlíková Edita

Uhlíř Adam

#### PROSINEC 2013



Kredba Pavel

Kopal Matyáš

Lejčková Laura

Macáková Klára

Wytrzens Jiří

#### LEDEN 2014

Andel Cecile Maya



Bálek Robin



Hrabě Antonín

Jašek Štěpán

Stiborová Sofie



Szoke Barbora



Říhová Tereza



Zemanová Emička

#### ÚNOR 2014



Šrámek Šimon



Ročková Eliška



Hejnyšová Elena

Mádle Adam

Peršín Samuel



Rödigová Anna

#### BŘEZEN 2014

Tylová Julie

### Jubilea

Vzhledem k zákonu o ochraně osobních údajů, který nám neumožňuje získávat údaje o jubilatech z jiných zdrojů, je nutné, abyste nás na významná výročí svých blízkých upozorňovali sami. **Děkujeme.**

#### BŘEZEN 2014

■ **Manželé Libuše a Karel Derflovi** oslavili společně s celou rodinou 50 let společného manželského života.

Jejich první svatba na Staroměstské radnici proběhla 29. února 1964 a dne 7. března 2014 si svůj významný den připomněli znovu při zlaté svatbě. Blahopřejeme k výročí a přejeme hodně zdraví, štěstí a pohody do dalších společných let. Synové Michal a Karel, snacha Jana a vnučata Veronika, Karlos a Majda.



#### DUBEN 2014

■ **Hodně zdraví, neboť je vzácné, hodně štěstí, neboť je krásné, hodně lásky, neboť je jí málo, hodně radosti, aby žít za to stálo.** To vše přeje k 86. narozeninám **Božena Valentové** celá její početná rodina.

■ Dne 29. dubna 2014 oslaví životní jubileum, krásné 70 narozeniny paní **Blažena Loferdjuková**. Přejeme hodně zdraví a pohody. Manžel, dcery, vnučata a Pětka.

■ Pan **Miroslav Tomek** v dubnu oslaví 85 let. Gratulujeme!



■ Dne 3. dubna 2014 slaví paní **Erna a PhDr. Miroslav Chmelíkovi** 60 let svého manželství. V Praze 8 na Invalidovně bydlí od roku 1961.



Všem dětem přejeme krásné a šťastné dětství a jejich rodičům blahopřejeme. V případě vašeho zájmu o uveřejnění v této rubrice nás prosím kontaktujte na tel.: 222 80 51 36, e-mail: pavla.zacharova@praha8.cz. Prosíme rodiče, aby zasílali fotografie pouze u dětí, které nejsou starší dva měsíce.

Pozvánka na přednášku  
**Výzvy, kterým  
 máme čelit**

**Doc. JUDr.  
 Václav Mezřický**

*Někdejší generální sekretář Ústavního soudu přednášel mimo jiné na College of Law Florida State University, USA, a na Fujian Normal University Fuzhou v Číně, kde publikoval učebnici o environmentální politice a právu životního prostředí. Naposledy přednášel předmět globalizace na Fakultě sociálních studií v Brně, nyní v důchodu.*

**23. dubna 2014 v 19 hodin**  
 v kostele U Jákobova žebříku  
 U Školské zahrady 1, Praha 8-Kobylisy

Srděčně zvou pořadatelé:  
 Komunitní centrum U Jákobova žebříku, o.s.  
 a Farní sbor ČCE v Praze 8-Kobylisích

**KURZ  
 TIFFANY  
 VITRÁŽÍ**

od března v centru Prahy  
 22,5 hodiny za 3.499,-

**Dvoji svět  
 Žitná 23 – Praha 1**  
[www.bona-ops.cz/kurzvitrazi](http://www.bona-ops.cz/kurzvitrazi)

Obrazky jsou poskytnuty Radčičkou. Fotografie pro podporu vzdělávacího cíle vztahující se k předmětu učiva a programy, odborníci.

**RUSSELL  
 ATHLETIC**

**JARNÍ  
 VÝPRODEJ**

**VELMI  
 VÝHODNÉ  
 CENY**

**KDE:** KULTURNÍ DŮM KRAKOV (v přízemí)  
 Těšínská 600, PRAHA 8 - sídliště BOHNICE

**KDY:** 11. – 14. dubna 2014

Otvírací doba:

PÁTEK	11.04.2014	9 – 19 hodin
SOBOTA	12.04.2014	9 – 19 hodin
NEDĚLE	13.04.2014	9 – 19 hodin
PONDĚLÍ	14.04.2014	9 – 14 hodin

Upozornění: Vzhledem k charakteru akce je platba za zboží možná **pouze v hotovosti**. Děkujeme za pochopení.

(Placená inzerce)

**BEZPEČNOSTNÍ DVEŘE NEXT**  
 BEZPEČNÝ DOMOV ZAČÍNÁ DVEŘMI!

**BEZPEČNOSTNÍ KOVÁNÍ  
 ZDARMA**

Akce platí do 30. 4. 2014 při objednání spolu s dveřmi

**NEXT  
 BEZPEČNOSTNÍ DVEŘE**

[www.next.cz](http://www.next.cz)

(Placená inzerce)

**HYUNDAI**

Objevte další dimenze vozů  
 Hyundai i10 a i20 Family

A získejte možnost využít vozu  
 vyšší třídě až na 14 dní.

**Hyundai Family s bohatou výbavou  
 a klimatizací již od 197 990 Kč**



**Pick up servis  
 ZDARMA**

Při koupi vozu i10, nebo i20 a předložení tohoto  
 inzerátu získáváte plnou nádrž a garanční  
 prohlídku vozu **ZDARMA**. Akce platí do 30.4.2014



Registrací do klubu získáváte nejen  
 slevu 10% na náhradní díly a 5% na servis,  
 ale mnoho dalších...



Více na [www.domansky.cz](http://www.domansky.cz)



**HYUNDAI** | NEW THINKING.  
 NEW POSSIBILITIES.

(Placená inzerce)

## Zábava

POMŮČKA: EFOR ÉTERNO LRI, REN	BIBLICKÁ HORA	KAPALNÁ	STARO- ŘECKÝ MĚSTSKÝ ÚŘEDNÍK	SLOVENSKY „ŘEV“	DOMÁCKY OREST	MAKE-UP		NAŠE POLITICKÁ STRANA	NUŽE	SOŠKA AMORA		STŘEDNÍ ZDRAVOT- NICKÁ ŠKO- LA (zkr.)	RUSKÉ MUŽSKÉ JMÉNO	DREAM TEAM
CYSTA MAZOVÉ ŽLÁZY							OSOBNÍ ZÁJMENO VELBLOUDÍ KRÍŽENEC				ZKRATKA TV STANICE SATELIT			
1. DÍL TAJENKY											BEZCITNÝ ŘÍMSKÁ ŠESTKA			
BALKÁN- SKÁ DUTÁ MÍRA					ZÁŘE ZKRATKA AKADEMIE VĚD				ZAJISTÉ MAJÍCÍ LYSÉ ROHY					
ČAPKOVO DRAMA				CIZÍ POLNÍ MÍRA NEČISTOTA				KÓD LETIŠ. LORICA ČÁST VEJCE				NEJMENŠÍ VELIKOŠT ODEVŮ HLÍŠT		
ZNAČKA ASTATU			ŽABÍ ZVUK DRUH BUBNU				ANGLICKY „SBOHEM“ ŘÍDICÍ STŘEDISKO				LEDVINA (anat.) ZKR. RADIO- TELEFONU			
OTEC					4. DÍL TAJENKY PRIMÁT									
	POHYB PŘI CHŮZI	AFRICKÝ SLON ROZAMUN- DA					KÓD SLOVINSKA NEOBLE- ČENÉ			ZDE JMÉNO HERCE LAN- CASTERA			PŘÍTMÍ	STAV BEZHLUČ- NOSTI
POKRM (knižně)			INIČ. NÁ- ROŽNÉHO SLOVENSKY „JAKO“				RODOVÝ ZNAK INDIÁNSKÁ ZBRAŇ				VÝZVA K TICHU SPZ NÁCHODA			
ZEMNÍ OLEJ					DRUH ALKY KTERÝŽTO							TAMTI ZNAČKA CHROMU		
2. DÍL TAJENKY								3. DÍL TAJENKY						
MAĽÍČKÉ DĚLO								VESMÍR (básnícky)						

## Luštěte o ceny!

### Znění tajenky z minulého čísla: Obnova koupaliště na Ládví

Výherci, kteří obdrží dárkový balíček od Tenisové školy Tallent, jsou:

Jana Matysová (Praha 8)  
Zdenka Kauerová (Praha 8)  
Martina Štanclová (Praha 8).

Správné znění tajenky z dubnového čísla nám zašlete nejpozději do 30. dubna 2014 na adresu:

Měsíčník Osmička, Zenklova 35, Praha 8, 182 00.

**Můžete použít také nový e-mail: [tajenka@praha8.cz](mailto:tajenka@praha8.cz).**

Nezapomeňte napsat svoji adresu.



Deset vylosovaných výherců obdrží dárkový balíček MČ Praha 8 sestavený u příležitosti 100. výročí narození spisovatele Bohumila Hrabala (knihy, propagační předměty, pamětní razítko, turistická magnetka, výroční turistická známka).

## Sudoku (středně těžké)

					9		1	2
							7	5
		2		5	1			
2				9				
4	7		8		2		6	9
				1				8
			1	8		4		
7	3							
1	9		5					

**MALÍŘ - LAKÝRNÍK. ŠTUKOVÁNÍ A TAPETÁŘSKÉ PRÁCE.**

Rychle, levně, kvalitně.  
Doprava zdarma. Tel.: 725 173 593.  
www.malir-zenisek.cz

**RIZIKOVÉ KÁČENÍ,**

řez stromů. Zahrady.  
Tel.: 606 662 223, 723 899 561.

**REKONSTRUKCE BYTŮ**

**A KOUPELEN NA KLÍČ** vč. dodání kuchyně. Spolehlivá firma od roku 1999. Reference můžeme zaslat předem. Sleva pro seniory 10%. Více na www.demistav.cz  
Tel.: 774 408 123.

**ELEKTRIKÁŘ S ŽL,** spokojenost zaručena. Tel.: 608 440 551.

**HODINOVÝ MANŽEL.**

Drobné i větší opravy a řemeslnické práce v domácnosti. Precizně.  
Tel.: 775 507 600.

**PLYNAŘ - INSTALATÉR -**

**TOPENÁŘ** - montáž a oprava rozvodů, plynospotřebičů a plynové revize. Tel.: 603 937 032.  
Vladimír Tymeš.

**ODVYKÁNÍ KOUŘENÍ 90%.**

Tel.: 604 207 771.

**HODINOVÝ MANŽEL.**

Údržba domácností, drobné opravy a úpravy v bytech a domech, pokládka podlahových krytin, truhlářská výroba, sádrokarton, malování, obkladačské práce a jiné.  
Tel.: 773 168 170.

**ŽALUZIE, ROLETY, PLISÉ,**

sítě, markýzy, garnýže, šití záclon, shrnovací dveře, čalounění dveří, silikonové těsnění. Petříček,  
tel.: 606 350 270, 286 884 339.  
www.zaluzie-rolety-praha8.cz

**INSTALATÉR - TOPENÁŘ -**

**NEPŘETRŽITĚ.** Opravy a montáž vodovodních baterií, WC, umyvadel, van, el. ohřivačů, připojení praček, myček, vodoměrů, kohoutů včetně dodání.  
Tel.: 603 421 968, 283 881 375.  
E-mail: rothenberg@centrum.cz

**ČIŠTĚNÍ ODPADNÍHO POTRUBÍ**

a kanalizace, veškeré instalatérské práce, topenářské práce. Nepřetržitě! Rekonstrukce koupelen a bytových jader.  
Tel.: 603 421 968, 283 881 375.

**ČALOUNICTVÍ, MATRACE NA MÍRKU, KOZENKY, POTAHOVÉ**

**LÁTKY, MOLITANY** a ostatní čalounické potřeby, U Pošty 1474/1, P-8 Libeň. Po-pá 8.30-13.00, 14.00-18.00. Tel.: 284 822 181.

**HÁJEK ZEDNÍK ŽIVNOSTNÍK.**

Provádím veškeré zednické, obkladačské, malířské a bourací práce. Odvoz sutí zajištěn. Rekonstrukce bytů, domků, nebytových prostorů apod. Praha a okolí. Tel.: 777 670 326.

**MALÍŘSKÉ A LAKÝRNICKÉ**

**PRÁCE,** čištění koberců a čaloun. nábytku. Tel.: 723 339 160, 777 316 680.

**ŠÍCÍ STROJE - OPRAVY**

**A PRODEJ.** Opravy všech značek šicí strojů a overlocků. Revize a opravy elektrospotřebičů a nářadí. Autorizovaný servis Singer, Klapkova 74, Praha 8. Tel.: 272 773 079, www.singerservis.cz

**KOUPÍM BYT A DŮM KDEKOLI**

**V PRAZE.** 1+kk, 1+1, 2+kk, 2+1, 3+kk, 3+1 až 8+1. Platba možná hotově do 48 hodin!  
Tel.: 607 110 477.

**HODINOVÝ MANŽEL -**

profesionální pomocník pro opravy, montáže, údržbu a další pomoc ve vaší domácnosti, na zahradě, chatě nebo v kanceláři. Tel.: 736 140 942.

**OPRAVA PRAČEK TĚMĚŘ VŠECH ZNAČEK.**

Dolák. Tel.: 775 197 309.

**ČISTÝ BYT? OD SEIFRTA**

**VYMALOVÁNO.** Mít. štuky, lak a stěrka + návštěva zdarma.  
Tel.: 606 227 390.

**KNIHY A KNIŽNÍ POZŮSTALOST**

koupím, odvezu. Tel.: 286 891 400.

**ZAKÁZKOVÉ KREJČOVSTVÍ**

**ADU** - styl. Poznaňská 449, Praha 8 - opravy, úpravy, návrhy oděvů, šití na míru. Tel.: 602 218 041, e-mail: adustyl@gmail.com, www.adu-styl.cz

**INSTALATÉRSTVÍ ŠVÁRA.**

Tel.: 233 551 973, mob. 728 324 916.

**SOUKROMÉ LEKCE ANGLIČTINY**

**A NĚMČINY.** Tel.: 739 677 891.

**KOUPÍM BYT,** rodinný, činžovní dům, vilku, pozemek, jakékoli velikosti kdekoli v Praze.

I zdevastovaný, s jakoukoli právní vadou, podílové spoluvlastnictví, exekuce, v soudní žalobě, neoprávněně obsazený nežádoucím nájemníkem. Veškeré formality vyřídím, zaplatím stěhováním, dluhy na nájemném, privatizaci atd. Mohu sehnat a zaplatit i náhradní byt, domeček mimo Prahu a pod. a dát čas na vystěhování. Seriózní jednání, platba v hotovosti. Tel.: 222 941 032 nebo 603 420 013.

**KOUPÍM FELICII.**

Tel.: 602 123 253.

**HODINOVÝ MANŽEL**

- řemeslné práce v domácnosti.  
Tel.: 774 908 240.

**INSTALATÉR. PRÁCE,**

obklady, zed. rekonstrukce, byt, dům. Tel.: 603 184 081.  
e-mail: olaolda@volny.cz

**FABII, OCTAVII**

- koupím horší i havarovanou. Tel.: 602 889 740.

**TRUHLÁŘ S PRAXÍ**

nabízí výrobu i menšího nábytku, výrobu a montáže kuchyňských linek, pergol, plotů, či různé opravy na chatě, v domácnosti, etc. Tel.: 775 034 757

**PROHLÁŠENÍ VLASTNÍKA,**

převody bytů do vlastnictví, stanovy BD dle nového OZ, zakládání SVJ.  
Tel.: 724 304 603.

**ELEKTROPRÁCE VŠEOHODNĚ,**

hodinový manžel, spolehlivost. Tel.: 284 687 436, mob.: 602 881 859.

**MASÁŽE LÁDVI**

- klasická, čínská, láv.kameny, baňky, moxa. Dornova metoda, kineziotaping, lymfodrenáž. Tel.: 284 688 918, 608 056 067.

**VEŠKERÉ MALÍŘSKÉ**

**A LAKÝRNICKÉ PRÁCE,** nástřik tapet a drobné zednické opravy, výhodné ceny. Rychle, levně, kvalitně. Volejte. Tel.: 603 432 476.

**HLEDÁM GARS.**

- 2+1 v Praze max do 11 000 Kč nebo 3+kk - 4+1 do 14 000 Kč vč. popl.  
Tel.: 603 257 202.

**HODINY BICÍCH NÁSTROJŮ**

**A RYTMIKY PRO DOSPĚLÉ I DĚTI.** Tel.: 737 667 904.

**ŽEHLENÍ VČETNĚ DOPRAVY.**

Tel.: 608 221 626, www.zehleniplus.cz

**ANTIKVARIÁT KUPÍ KNIHY,**

obrazy, grafiku, bankovky, mince, čtyřlístky, mapy, pohledy.  
Tel.: 773 542 797.

**KOMPLETNÍ PÉČE O ZAHRADY,**

rizikové kácení, řez stromů.  
Tel.: 604 810 663. P. Nestarec Dis.  
Tel.: 776 191 307, Ing. Krajínová, www.nastrom.cz

**INSTALATÉR - VODA - TOPENÍ.**

Výměna kuch. desek a dřezů.  
Tel.: 602 649 359.

**OTEVŘENA NOVÁ PRODEJNA**

**„RUSSKI SPECIALITY - ALENKA“.** Nabízíme kaviář, gruzinský koňak, vodky, vína, bonbony, ryby, pelmeně a další široký sortiment. Najdete nás na st. metra Kobylisy, naproti katastr. úřadu, vedle pizzerie. Tel.: 776 837 273. Otevírací doba po-pá 9-21, so+ne 9-20. Těšíme se na vás!

**STROPNÍ SUŠÁK PRÁDLA -**

prádlá se snadno vytáhne ke stropu a nepřekáží. Montáž.  
Tel.: 602 273 584.

**1JMREALITY - VAŠE REALITNÍ**

**KANCELÁŘ.** Zajistíme Vám - prodej, pronájem nemovitosti. Kompletní servis v oblasti nemovitostí - nízké provize. Tel.: 608 703 343. www.1jmreality.cz (kancelář Praha 9).

**!! VYKLÍZENÍ - STĚHOVÁNÍ !!**

Vyklízení bytů, sklepů, pozůstalostí. Odvoz starého nábytku k likvidaci. Stěhování všeho druhu. Odvoz nepotřebných věcí k likvidaci.  
Tel.: 773 484 056.

**POČÍTAČE A NOTEBOOKY,**

opravy a servis. Bazar použitých PC vám nabízí naše provozovna v Lublinské 13. Naproti Penny marketu. www.pocitacekousek.cz. Můžete nás navštívit či zavolat pondělí - pátek, 13-19 hod. Tel.: 240 200 282.

**ZI. ŠPERKY,**

zlaté mince, stříbrné předměty, pánské zl. hodinky, kvalitní obrazy evropských mistrů kupuje INTERANTIK, Praha 9, Pod pekárny 3. Tel.: 283 893 334, 605 829 440 út a čt. po 10 hod.

**PRODÁM GARÁŽOVÉ STÁNÍ**

v OV pro 2 automobily, vel. 30 m<sup>2</sup>, v Hnězdenské 735/6, Praha 8. Cena 299 000 Kč. Tel.: 603 113 113.

**KADEŘNICTVÍ PRO CELOU**

**RODINU.** Nabízíme: dámské, pánské, dětské - i bez objednání. Dále nabízíme prodlužování a zahušťování vlasů, prodlužování řas, svatební a společenské účesy, pedikura, thajská masáž nohou, prodej vlasové kosmetiky, dárkové vouchery, 10% sleva. Katovická 409, P8, po-pá 9-20 hod. Tel.: 774 938 345. www.kadernictviprocelourodinu.cz. Přijmu další kadeřnice s žl. - klientela zajištěna. Tel.: 723 334 588.

**ORDINACE PRAKTICKÉHO**

**LÉKAŘE** u metra Kobylisy. Příjemné prostředí, individuální přístup, poradenství v oblasti pohybového ústrojí, přístrojová diagnostika: EKG, CRP, INR v ordinaci. PŘÍJÍMÁME NOVÉ PACIENTY! MUDr. Jan Kořenek a MUDr. Kristýna Kořenková, poliklinika Čumpelíkova 2, Tel.: 286 589 416. www.praktik-kobylyisy.cz

**www.ELEKTRIKARSAFRANEK.cz**

Elektroinstalace práce v RD, bytech i firemních objektech.  
Tel.: 777 648 844.

**VÝUKA ANGLIČTINY**

**A MATEMATIKY ŽŠ, SŠ a VŠ,** jitka-vachtova.cz

## Inzerce

**HLEDÁM BYT KE KOUPI, 2+1, 3+1.** Volejte. Tel.: 739 486 488.

**KOMPLETNÍ REALITNÍ SLUŽBY**

Kobylisy a okolí. Kancelář M&M reality Trojská ul. – ZDARMA poradenství, posudky pro dědictví, energ. štítky, obstaráme nemovitost, zajistíme prodej. **VOLEJTE 777 760 980.**

**MYTÍ OKEN** včetně rámu a žaluzií. Tel.: 724 006 275.

**PRAVIDELNÉ SEKÁNÍ TRÁVY** včetně odvozu. Tel.: 724 006 275.

**SEKÁME ZAROSTLÉ POZEMKY** naší technikou. Tel.: 724 006 275.

**CENTRÁLA ČIŠTĚNÍ KOBERCŮ**

a nábytku pro Prahu 8. Extrakční metoda, rychlá reakce, slušné jednání. Tel.: 724 006 275.

**ÚKLIDOVÁ FIRMA,**

úklid po malování nebo rekonstrukci. Tel.: 724 006 275.

**TV ANTENY + SATELITY.**

Montáže + opravy + prodej. Tel.: 604 584 626.

**ZEDNICKÉ A INSTALATÉRSKÉ PRÁCE.**

Tel.: 777 852 270.

**VEŠKERÉ STAVEBNÍ REKONSTRUKCE.**

Tel.: 777 852 270.

**MONTÁŽ SÁDROKARTONU,**

malířské práce. Tel.: 777 852 270.

**LOGOPEDIE PRO DĚTI**

předškolního věku. Praha 8. Tel.: 722 107 404.

**POKRÝVAČSKÉ, KLEMPÍŘSKÉ PRÁCE**

všeho druhu, generální opravy nové střechy. Rychle, kvalitně. Tel.: 602 181 247.

**ZDRAVÉ A BEZPEČNÉ HUBNUTÍ**

s trvalými výsledky. Více na [www.spojoklene.na-hubnuti.cz](http://www.spojoklene.na-hubnuti.cz)

**BYTOVÉ DRUŽSTVO PRONAJME**

dva nebytové prostory k podnikání – nám. Dr. Holého v blízkosti metra B Palmovka. Pro info volejte na tel.: 602 666 569.

**PŘÍMÝ ZÁJEMCE KOUPI** dva byty v Praze. Menší byt pro dceru 1–2+1 a větší byt pro sebe 3–4+1. Platba hotově, na vystěhování nespěchám, vyplatím dluhy, exekuce, zaplatím privatizaci. Tel.: 608 661 664.

**ELEKTROINSTALACE NOVÉ A OPRAVY.**

Zjištění závad v panelových bytech, přívody rozvaděče. Změny jističů z 230V/400V, revize. Jednání na PRE. Tel.: 608 278 778, email: [elektrobyty@gmail.com](mailto:elektrobyty@gmail.com)

**KREJČOVSTVÍ, OPRAVA OBUVI**

a kabelky. Pouze kvalitní materiál a práce. OC Krakov, patro 2., Praha 8. Tel.: 773 033 319.

**NABÍZÍM DOUČOVÁNÍ It. J.**

Tel.: 733 326 059.

**KOUPÍM MÍSTO V URNOVÉM HÁJI**

v Dáblickém hřbitově, P 8. Tel.: 607 602 023.

**HOMEOPATICKÁ KONZULTACE**

a vyšetření přístrojem. [www.homeopatiepraha.cz](http://www.homeopatiepraha.cz) Tel.: 724 914 079.

**DOUČOVÁNÍ AJ** pro začátečníky i pokročilé. [tlivora@seznam.cz](mailto:tlivora@seznam.cz), tel.: 728 517 128. Cena: 200 Kč/hod.

**KOSMETICKÉ OŠETŘENÍ**

galvanickou žehličkou pro vyhlazení a vyčištění pleti. Nyní za cenu 600 Kč. Karlín. Tel.: 602 288 444.

**GARÁŽOVÉ KRYTÉ STÁNÍ**

k pronájmu v ul. Křížkova. Tel.: 602 288 444.

**PRONÁJEM KANCELÁŘE** 10 m<sup>2</sup>,

Pha 8 v blízkosti Ládví, část. vybavená, WC, sprcha, v ceně internet, parkování, úklid, cena vč. DPH 3400 Kč/měs. Info a kontakt na tel.: 733 690 768, 607 673 876.

**NÁJEM MÍST NA PARKOVÁNÍ,**

Pha 8 v blízkosti Ládví, oplocený areál, 500 Kč/měs. Info a kontakt na tel.: 733 690 768, 607 673 876.

**PŘIJMU KADEŘNICI**

na dopoledne 7.30–11.30, práce na ŽL, pronájem místa 2000 Kč a DPH, Salon VIOLET, P-8, Bohnice. Vratislavská 389/1. Tel.: 602 937 661.

**MÁTE POZEMEK? Chcete stavět?**

Služby autoriz. stavitele, seriózní jedn. Tel.: 603 433 516.

**PRONAJMU GARÁŽ** Čimická ul.

Tel.: 608 775 404.

**KOUPÍM BYT V PRAZE 8.** Přímě od majitele. Tel.: 604 617 788.

**KARLÍNSKÁ RK HLEDÁ** pro své klienty byty v Karlíně, min. 43 m<sup>2</sup>, 1+1, 2+kk, 2+1. Ne přízemí. Platba v hotovosti. Pouze seriózní nabídky. Vše kompletně za vás vyřídíme. Tel.: 775 454 285.

**ČIŠTĚNÍ KOBERCŮ** a čalounění –

nejlevnější mokré čištění v Praze 8. Doprava zdarma! Tel.: 774 357 072, [www.mduklid.cz](http://www.mduklid.cz)

**HLEDÁM ZDRAVOTNÍ SESTRU**

na částečný nebo celý úvazek do privátní urologické ambulance v Praze 7. Tel.: 777 147 486 (volat po-pá 18.30–21.00 hod.)

**PRONÁJEM GARÁŽE**

ve st. Bohnicích. Cena dle dohody. Tel.: 721 017 425.

**KLEMPÍŘSTVÍ POKRÝVAČSTVÍ,**

nátěry, kvalitní opravy i nové střechy. Tradiční i lehké krytyny. Tel.: 605 350 665. [www.strechyjarnov.cz](http://www.strechyjarnov.cz)

**VÝUKA NJ A PŘEKLADY.**

[www.prekladatelskeslužby-nemcina.cz](http://www.prekladatelskeslužby-nemcina.cz)

**KVALITNÍ STAVEBNÍ DOZOR,**

konzultace, příprava a vedení staveb. Tel.: 724 249 849, e-mail: [stavitel.aa@email.cz](mailto:stavitel.aa@email.cz)

**PRONAJMU NEBYTOVÝ**

**PROSTOR** Praha 9, Prosecká 54/77 v přízemí rod. domu, 18 m<sup>2</sup>, WC, sprchový kout, kuchyň. Dobrá dostupnost metra a bus. Tel.: 728 264 431.

**OPRAVA ELEKTRONIKY, TV, LCD,**

**DVD, CD,** videa, gramofony, atd. Rozumné ceny, Pavel Pop, Tel.: 603 453 529.

**SERVIS PC PRO PRAHU 8.**

Tel.: 604 552 758.

**FOTOATELIÉR PŘIJME SPOLUPRACOVNÍKA/CI.**

info na [www.medeafoto.cz](http://www.medeafoto.cz)

**NĚMČINU - NAUČÍM** úspěšně děti

i dospělé. Přesvědčte se. Solidnost, trpělivost, zkušenost 17 let ind. výuky. Tel.: 728 818 565.

**PŘIJMU MANIKÉRKU** na ŽL,

pronájem místa 3000 Kč/měs. Salon VIOLET, Vratislavská 389/1, P-8. Tel.: 602 937 661.

**POJĚ NA VOLEJBAL.**

Jsme oddíl velmi úspěšných amatérských volejbalistů a volejbalistek. Hledáme do party nové spoluhráče –ky. Hrajeme 1x týdně v Praze 8. Občas turnaje a akce mimo Prahu. Zájemci volejte. Tel.: 734 335 135, 602 956 122.

**PASPORT STAVBY.**

Stavební zaměření a projektová dokumentace. Tel.: 608 038 122 Praha 8. [www.zamerenistavby.wix.com/zamerenistavby](http://www.zamerenistavby.wix.com/zamerenistavby)

**DLOUHODOBĚ PRONAJMU**

garáží u Krakova. Tel.: 721 489 200.

**ODKOUPIM ČÁST VAŠEHO**

**POZEMKU** do 200 m<sup>2</sup> v Praze ke stavbě dřevěného domku. Tel.: 603 484 385.

**BIKEMARAST.cz** Prodej a servis

jízdních kol. Novovysočanská 598/7 – vchod: Skloněná. Tel.: 776 346 435.

**MASÁŽE OD MASÉRA**

již od 250 Kč, více na 602 876 864.

**IHNED NEBO OD 1. 5.**

hledám pro sebe a pro manželku byt na pronájem s dobrým spojem. Máme limit 13 000 Kč. Děkuji. Tel.: 605 845 088.

**NABÍZÍM PRONÁJEM** dvou bytů

na Praze 8. Menší 1+kk za 8500 Kč a nebo větší na 10 500 Kč vč. popl. Tel.: 777 260 333.

**ČIŠTÍME KOBERCE,** sedačky, po-

stele, židle ap. mokrou metodou profi stroji Kärcher a Vax. Odstraňujeme prach, alergeny, roztoče a skvrny různých původů, používáme vonný přípravek s impregnací. Myjeme okna. Kvalitně, rychle a levně. Doprava Praha ZDARMA. Tel.: 777 717 818, [www.cistimekoberce.cz](http://www.cistimekoberce.cz)

**HLEDÁTE STAVEBNÍ DOZOR**

nebo sádrokartonářské práce? Tel.: 606 910 246.

**VEDENÍ ÚĚTNICTVÍ,** daňové

evidence, mezd, příznání daní pro PO, OSVČ, SVJ, byt. družstva. Tel.: 724 006 880, J. Štěrbová.

**SÍDLO PRO S.R.O.,** místo

podnikání OSVČ od 190 Kč/měs. Tel.: 728 991 247. [www.SidloproFirmuPraha.cz](http://www.SidloproFirmuPraha.cz)

**VEŠKERÉ ÚKLIDOVÉ A ZAHRADNICKÉ PRÁCE –**

**LEVNĚ.** Tel.: 604 512 297.

**ŘEMESLNÉ PRÁCE – LEVNĚ:**

malování, instalatérské, zednické aj. domácí práce. Tel.: 602 835 102.

**ZEDNICKÉ, OBKLADAČSKÉ PRÁ-**

**CE,** malířské a sádrokartonářské. Mob: 602 386 895, e-mail: [radek.zaloudek@seznam.cz](mailto:radek.zaloudek@seznam.cz)

**DŘEVĚNÉ HRAČKY –** prodej,

velký výběr. Ořechová 5, Praha 8. Tel.: 604 287 794. E-shop: [drevenehraccky-inna.cz](http://drevenehraccky-inna.cz)

**PRONAJMU ZAHRÁDKU**

s chatkou. Okraj Prahy 8. Tel.: 774 086 559.

**HLEDÁM MENŠÍ BYT** v Praze

a okolí do 11 tis. nebo větší do 15 tis. vč. pop. Tel.: 603257202.

**MALÍŘSTVÍ:** [www.omitky-malby.cz](http://www.omitky-malby.cz),

Tel.: 728 827 827.

**PROVEDU MALÍŘSKÉ** a lakýrnické

práce. Tel.: 605 015 145 nebo po 17. hod. 222 946 268.

**KÁCÍM, ČISTÍM ZAHRADY,**

**SEKÁM.** Tel.: 603 833 107.

**MĚŘENÍ PŘEKYSELENÍ TĚLA**

a chybějících vitamínů v těle. Najde příčinu i řešení při únavě, depresi, arytmi, nadvěze, vysokém tlaku, diabetu, dně, bolesti kloubů a zad. Pha 5. Tel. 608 155 338.

E-shop: [obchod.portal.cz](http://obchod.portal.cz) [www.portal.cz](http://www.portal.cz)

Elizabeth Verdick, Marjorie Lisovskis  
**Jak přežít, když mě všechno štvě?**  
 Rádce pro děti, které jsou vznětlivé a neumějí udržet emoce na uzdě.  
 Knižka dítěti ukáže, jak zvládat náročné situace a jak si poradit s tím, že se mu něco nelíbí a má na něco vztek. Nejde o to nepříjemné emoce potlačovat, ale najít cestu, jak se s nimi vypořádat a přitom neublížit ostatním.  
 brož., 120 s., 199 Kč



Marie-Chantal Deetjens  
**Citová závislost**  
 Jak se z ní vymanit  
 Kdo je citově závislý, jak to zjišťovat, co je zdrojem trápení a hlavně, jak se takový člověk může z citové závislosti vymanit, o tom pojednává tato kniha. Autorka nabízí řadu prostředků, které pomohou dotyčným osobám zbavit se utrpení.  
 brož., 160 s., 245 Kč



**KOUPÍTE V KNIHKUPECTVÍ PORTÁL**  
 Klapkova 2, Praha 8 / otevírací doba: Po-Pá 9-18 hod.  
 tel.: 283 028 203-204, e-mail: [obchod@portal.cz](mailto:obchod@portal.cz)



(Placená inzerce)



## PRODÁVATE BYT? PRONAJÍMÁTE BYT?

- Pomůžeme Vám s prodejem i pronájmem
- Neplatíte provizi
- Zajistíme perfektní prezentaci nemovitosti, včetně širokoúhlých fotografií a 3D půdorysu
- Inzerujeme na předních realitních serverech
- Zajistíme kompletní právní servis, včetně jednání s bankou, družstvem, katastrálním úřadem
- Vyřídíme převod energií, předání nemovitosti a daňové příznáží

Tel: 739 406 126, 603 872 485 · [blanik@blanikreality.cz](mailto:blanik@blanikreality.cz) · [www.blanikreality.cz](http://www.blanikreality.cz)

(Placená inzerce)

**INSTALATÉR  
TOPENÁŘ**

 větší, menší  
i nejmenší opravy

**STROJNÍ ČIŠTĚNÍ KANALIZACE**

**ROTHENBERGER**

**non-stop HAVARIJNÍ SLUŽBA**

Tel.: 606 915 690  
[www.sapra.cz](http://www.sapra.cz)

(Placená inzerce)

**DO DIVADLA  
ZA SKVĚLOU CENU!**

Divadlo Komorní Svět  
 vás zve na svá představení  
 komedií  
**KDYŽ SE ZHASNE  
A I MOTÝLI JSOU VOLNI**  
 v Divadle Karla Haekera, Klapkova 26, Praha 8 – Kobylisy

Běžné vstupné  
 místo 220 Kč **100 Kč**  
 důchodci a studenti  
 místo 100 Kč **70 Kč**

Slevu na koupi vstupenek můžete uplatnit na pokladně divadla pouze s tímto kuponem.  
 Pokladna je k dispozici hodinu před představením.  
 Sleva platí jen na výše uvedené představení  
 Divadla Komorní Svět.

**PROGRAM NALEZNETE NA: [www.divadloks.cz](http://www.divadloks.cz)**  
 Kupon platí do 30. 6. 2014

(Placená inzerce)

**PANELREKO**  
 REKONSTRUKCE bytů, koupelen, bytových jader, nebytových prostorů, cihlových bytů, kompletní servis včetně projektu, stavební povolení.

**Bytová jádra ♦ Modernizace bytů**



12 let na trhu ♦ více než 1850 rekonstrukcí ♦ studio na ploše 250 m²

PANELREKO s.r.o. pobočka: Křejského 1523, Praha 4  
[paha@panelreko.cz](mailto:paha@panelreko.cz), [www.panelreko.cz](http://www.panelreko.cz)

zelená linka:  
**800 112 278**

(Placená inzerce)

**Domov seniorů FENIX**  
 Domov se zvláštním režimem (syndrom demence)

Poskytovatel sociálních služeb se sídlem:  
 K Sanatoriu 661, 252 62 Horoměřice, Praha – Západ

**Nabízí od 1. 4. 2014  
volné kapacity  
pro seniory  
z Prahy a okolí.**



Více na [www.domovfenix.cz](http://www.domovfenix.cz) a tel.: +420 776 546 407

(Placená inzerce)

**AKCE 2+1  
HRNEK ZDARMA**



FOTOD4 | stanice metra C – Ládví, Praha 8 | tel.: 777 640 804  
 Po-Pá: 08:30 – 18:30 h | So: 08:30 – 14:00 h

(Placená inzerce)

Levně odvoz nábytku,  
 el. spotřebičů apod. do sběrných  
 dvorů. Výhradně čeští pracovníci!  
 Ceny od 100 Kč.

Bourání a fezání beton. příček.  
 Likvidace bytového jádra  
 s odvozem – 5.900 Kč.

Tel.: 777 207 227

(Placená inzerce)

**REKONSTRUKCE BYTŮ, BYTOVÝCH JADER A KUCHYNÍ**

Elektroinstalační, zednické, obkladačské, podlahářské,  
 malířské, instalatérské a ostatní práce na klíč  
 dle požadavků kuchyňských studií a zákazníků.

**Svoboda a Nejtek, s. r. o.**  
 283 931 344, 603 801 377, 604 203 243  
[www.svobodaanejtek.wz.cz](http://www.svobodaanejtek.wz.cz)

(Placená inzerce)

**NOVĚ OTEVŘENÁ VETERINA v BOHNICÍCH!**  
 V naší ordinaci naleznete profesionální a zároveň citlivý přístup k Vaším miláčkům.

Provádíme veškerou preventivní i léčebnou činnost.  
 Každý měsíc AKCE pro Vás!

Duben: vyprázdnění análních žlázek při vakcinaci ZDARMA.  
 Katovická 405/16 (vchod z terasy z ulice Lodžská)  
 TEL: 777 331 729 + e-mail: [primavet@seznam.cz](mailto:primavet@seznam.cz) + [www.prima-vet.cz](http://www.prima-vet.cz)

(Placená inzerce)

**ZKUSENOSTI  
25 let  
A PRAHE**

**KADEŘNICTVÍ** JANA & MIREK  
 PTAČKOVÍ

kadeřnictví dámské, pánské, dětské, záruka kvalitních střihů,  
 odborné poradenství, kvalitní barvy Matrix, věrnostní program  
 slev 10-15-20%, k našemu jubilejnímu výročí tento dárek

Po - Ne 8<sup>00</sup> - 20<sup>00</sup>  
 OD Krakov - nad poštou

Lodžská 596, Praha 8, Bohnice, mobil: 603 441 140, tel.: 283 852 904  
[www.kadernictvi-nonstop.cz](http://www.kadernictvi-nonstop.cz)

**Slevový kupon do  
30. 9. 2014  
10%**

(Placená inzerce)

**Pozvánka**

ČASOPIS

**Apetit**  
*vas zve na*

**piknik**  
 ...již počtvrté

**PŘIJĎTE SI UŽÍT DEN PLNÝ  
 DOBRÉHO JÍDLA, PITÍ A ZÁBAVY**

**V sobotu 21. 6. 2014, od 10 do 22 hodin  
 do parku na Karlínském náměstí v Praze 8**

**NA CO SE TĚŠIT:**  
 Delikatesy od oblíbených kulinářů a farmářů \*  
 kuchařské show \* setkání s redakcí časopisu Apetit  
 \* výroční tombola \* dětský zábavní park \*  
 živá hudba \* rodinné soutěže  
**VSTUP ZDARMA!**

exkluzivně vystoupí *Tata BOYS*



 Hlavní  
 partneři:

Podporuje:

**Městská část  
 Praha 8**



## HUDEBNÍ KURZY YAMAHA CLASS

**ÚTERÝ** 9:00 - ROBÁTKA (pro děti od 4 do 18 měsíců)  
10:00 a 11:00 - PRVNÍ KRÚČKY K HUDBĚ (pro děti od 1,5 do 4 let)

**ČTVRTEK** 16:00 PRVNÍ KRÚČKY K HUDBĚ "PLUS" (pro děti od 3 let)  
17:00 PRVNÍ KRÚČKY K HUDBĚ - NOVÍ KAPCI (pro děti od 1,5 do 4 let)

**od února 2014**

**KD KRAKOV 8**

Zveme Vás na ukázkovou hodinu!  
Více najdete na [www.hudebnikurzy.webnode.cz](http://www.hudebnikurzy.webnode.cz)

**3/4 19:00 DE IMPERFACTION** Kapela vytváří skupina talentovaných, aspirujících hudebníků z celého světa.

**10/4 19:00 NEÚSPĚŠNÝ ATLET** Kapela, která používá více nástrojů než akorod - pražská divotičinná kapela, její styl se snad dá vyjádřit slovy jako pub-folk, či punk jazz.

**17/4 19:00 KOPEC ŠÍŠEK a hosté** Kapela je na české scéně již skoro legendou. Má nekompromisní neo-folkový zvuk a milému člověku blízké texty.

**24/4 19:00 JAN BUREŠ** hudebník a pesek  
Originální folkové provedení písní skupiny Depeche Mode. Zahraje, zazpívá a vlastní poezii přednese Jan Bureš.

**KLUB**  
V. KOLONA

**KULTURNÍ PROGRAM**  
04/2014

green  
**DORS**

PN - Bohnice, Divadlo Za plotem, Ústavní 91, Praha 8 / tel.: 777 913 058 / v.kolona@greendoors.cz / [www.greendoors.cz](http://www.greendoors.cz)  
Otevřeno každý den 13.00 - 21.00 (So, Ne do 17.30) / Bus 177 a 200 z Metro C Kobylisy na zastávku Odra, klub přímo v PN Bohnice

**CHRAM PLNÝ KVĚTŮ**  
V PŘEKRÁSNÉM JAZINU  
Sokolky v plném květu -  
NELZE TO VYJÁDŘIT  
(opráva Sokolů)

SPOLEČNĚ VÁS ZVEME  
**Na KONCERT**  
SKUPINY  
**JEŽCI**  
- Studenti II. LF UK

**ČTVRTEK 24. 4. 2014**  
od 17<sup>00</sup> hod  
V KOSTELE sv. VĚCLAVA  
v PNBONICĚ

ZAZNÍ VÝBĚR Z NAŠICH LIDOVÝCH PÍSNÍ,  
ROMANTICKÉ FILMOVÉ MĚLODIE  
a DALŠÍ.

**TĚŠÍME SE NA SETKÁNÍ**

**Kulturní  
Dům  
Ládví**

**program**

10.4. - 7.5.

### Kulturní dům Ládví

Burešova 1661/2, 182 00 Praha 8 - Kobylisy

Informace:

tel.: 286 007 348, 286 587 156, 725 544 452

[www.kdladvi.cz](http://www.kdladvi.cz)

Spojení: stanice „Ládví“

Metro C, Tramvaj č. 10, 53

Autobus MHD 103, 177, 183, 295, 345, 348, 368, Tesco S, C

Čt 10.04.	ZŠ Na Slovance – akademie	17.00 – 20.00	So 26.04.	Baby burza	09.00 – 13.00
Ne 13.04.	ZUŠ Klapkova Praha 8 – koncert pív. sborů	17.00 – 18.30	Po 28.04.	Divadélko Ká – představení pro děti	08.00 – 12.00
Út 15.04.	CCV – přednášky	09.00 – 16.00	Út 29.04.	CCV – přednášky	09.00 – 16.00
St 16.04.	CCV – přednášky	09.00 – 16.00	St 30.04.	CCV – přednášky	09.00 – 16.00
	Taneční škola Hes – kurz	18.00 – 22.00	Út 06.05.	Taneční škola Hes – kurz	18.00 – 22.00
Čt 17.04.	TE-TOUR, p. Rippl – přednášky	09.00 – 13.30		CCV – přednášky	09.00 – 16.00
Út 22.04.	CCV – přednášky	09.00 – 16.00	St 07.05.	CCV – přednášky	09.00 – 16.00
St 23.04.	CCV – přednášky	09.00 – 16.00		Taneční škola Hes – kurz	18.00 – 22.00
	Taneční škola Hes – kurz	18.00 – 22.00			
Čt 24.04.	Prodej na předsádku, p. Rucek	10.00 – 17.00			
Pá 25.04.	Prodej na předsádku, p. Rucek	10.00 – 17.00			

Změna programu vyhrazena.

**Inzerce**

Zjistěte více:



BYDLETE TAM,  
KDE TO MÁTE RÁDI.

**SLEVA AŽ 300.000 Kč**

800 500 506  
více info na [finep.cz](http://finep.cz)

**FINEP**

(Placená inzerce)

To si nemohl  
namalovat  
menší vejce!?!



**Letňany**

**VÍCE NEŽ NÁKUPY**

[WWW.OCLETNANY.CZ](http://WWW.OCLETNANY.CZ)

(Placená inzerce)

**Star Group**  
Five Star Living

# NOVÉ CHABRY

Byty, které  
**NEPOČKAJÍ!**

2. ETAPA konečně V PRODEJI

- Nové byty 1kk - 4kk
- Balkon nebo zahrada u každého bytu
- Centrální dětské hřiště
- Uzavřený vnitroblok s nádvořím
- Mateřská školka, obchody v areálu
- Zastávky MHD vzdáleny jen 2 min
- Cyklostezka
- Během tří měsíců jsme prodali 55% bytů

**5 min.**



800 810 100  
[www.novechabry.cz](http://www.novechabry.cz)

(Placená inzerce)



# Osmička

měsíčník Městské části Praha 8

radnice • školství • zdravotnictví • doprava • kultura • sport

## CENÍK INZERCE

Vydává Městská část Praha 8, plnobarevný tisk, náklad 64 200 výtisků zdarma distribuován na všechna doručovací místa v Praze 8, formát 210 x 280 mm

<p>1/1 strany 186 x 238 mm</p> <p><b>66 000,-</b></p>	<p>1/2 strany 91 x 238 mm</p> <p><b>33 000,-</b></p>	<p>1/2 strany 186 x 117 mm</p> <p><b>33 000,-</b></p>	<p>1/3 strany 59 x 238 mm</p> <p><b>22 200,-</b></p>
<p>1/3 strany 186 x 77 mm</p> <p><b>22 200,-</b></p>	<p>1/4 strany 91 x 117 mm</p> <p><b>16 800,-</b></p>	<p>1/4 strany 186 x 56,5 mm</p> <p><b>16 800,-</b></p>	<p>1/8 strany 91 x 56,5 mm</p> <p><b>8 400,-</b></p>
<p>1/9 strany 60 x 77 mm</p> <p><b>7 800,-</b></p>	<p>1/16 strany 43,5 x 56,5 mm</p> <p><b>4 200,-</b></p>	<p>1/16 strany 91 x 26 mm</p> <p><b>4 200,-</b></p>	<p>1/32 strany 43,5 x 26 mm</p> <p><b>2 400,-</b></p>

Cena 2., 3. a 4. str. obálky na spad 70 000,-

Řádková inzerce

- ♦ 102,- za řádek o 30 znacích

Slevy (nevztahuje se na řádkovou inzerce):

- ♦ 3 a více opakování inzerátu: 10%
- ♦ 6 a více opakování inzerátu: 20%
- ♦ agenturní provize: 15%

**(ceny jsou uvedeny včetně DPH)**

**OSMIČKA - Měsíčník Městské části Praha 8 - Zenklova 1/35, 180 48 Praha 8 - Libeň**  
tel.: 222 805 136, 222 805 108 | e-mail: [osmicka@praha8.cz](mailto:osmicka@praha8.cz) | [www.praha8.cz](http://www.praha8.cz)

# HRABALIBEŇ

## LÉTO 2014

### DIVADELNÍ PŘEDSTAVENÍ

#### Přilíš hlučná samota

úterý 10. června; 19.00 hodin

Libeňská synagoga

#### Harlekýnovy miliony

pondělí 16. června; 19.30 hodin

Divadlo Karla Hackera

### FILMOVÉ PROJEKCE

#### Slavnostní zahájení

Karlinského filmového léta

Letní kino Regina

začátky promítání ve 21.30 hodin

**Ostře sledované vlaky** / středa 18. června

**Perličky na dně** / čtvrtek 19. června

**Skřivánci na niti** / pátek 20. června

**Slavnosti sněženek** / sobota 21. června

### VÝSTAVY

#### Ostře sledovaný Hrabal

26. března – 14. května

ÚMČ Praha 8

#### Bohumil Hrabal barevně i černobíle

23. června – 4. září

ÚMČ Praha 8

#### Libní s Bohumilem Hrabalem

18. září – 14. listopadu

ÚMČ Praha 8

#### Romové a Bohumil Hrabal

27. listopadu – 31. prosince

ÚMČ Praha 8

#### Setkání třetího věku

– Vzpomínání na Bohumila Hrabala

úterý 29. dubna; 15.00 hodin

Zasedací místnost NO CCŠH, Vítkova 13, Praha 8

#### Pochod po stopách

Bohumila Hrabala Prahou 8

ve spolupráci s Klubem českých turistů Praha

čtvrtek 22. května

Start u tzv. Hrabalovy zdi

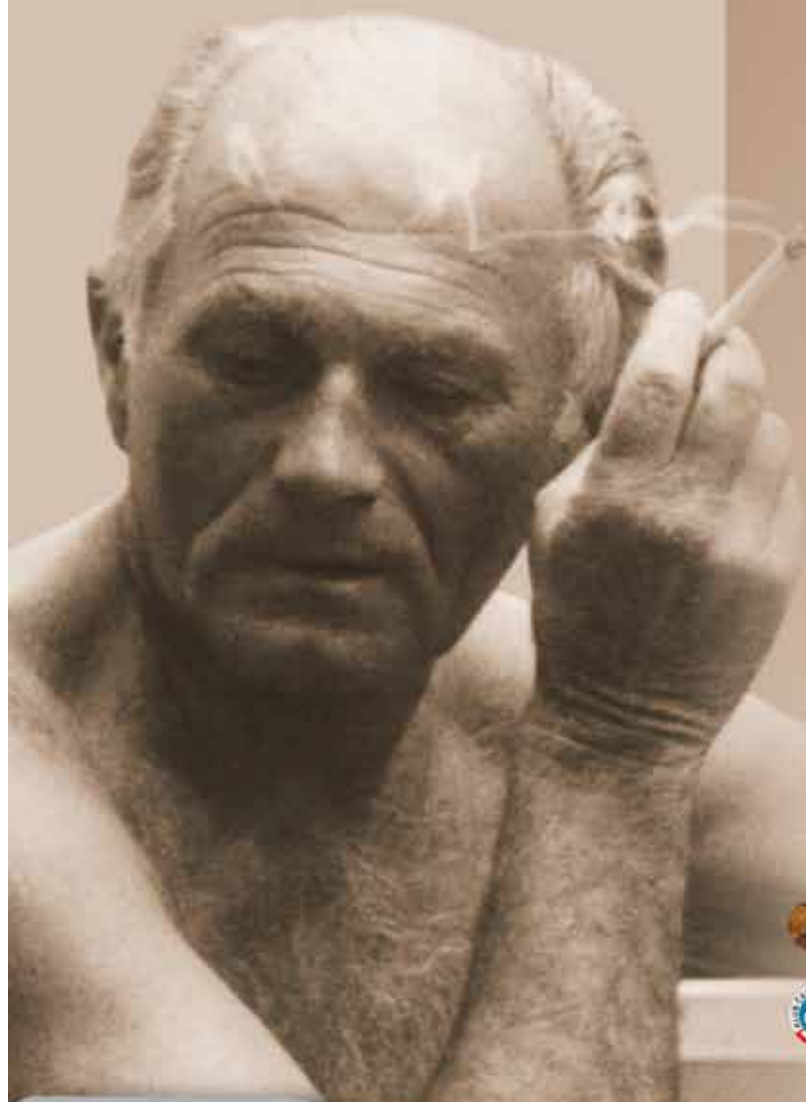

Prague City Council

prophoto



Muzeum FOTOGRAFIE



Regina



Městská část  
Praha 8



Pro celou rodinu