

Osmička

měsíčník Městské části Praha 8

radnice • školství • zdravotní a sociální péče • bezpečnost • sport

ZDARMA

www.praha8.cz

únor 2014

Hrabalův rok je tu

Více na str. 30

Radnice pozastavila projekt parkovacích zón

Více na str. 7



Louka v Thomayerových sadech změni tvář

Více na str. 11



Kobylskou střílnici čeká rekonstrukce

Více na str. 29





Městská část
Praha 8

vás zve na výstavu

OSMATŘICÁTÝ

Rok zkázy i naděje



30. září – 20. prosince 2013

ÚMČ Praha 8
Libeňský zámek
Zenklova 1/35
Praha 8 – Libeň

Otevřeno:

Po a St: 8.00 – 18.00 hodin
Út a Čt: 8.00 – 15.30 hodin
Pá: 8.00 – 15.00 hodin
So, Ne a svátky zavřeno

Vstup zdarma

www.praha8.cz

Výstava prodloužena do pátku
14. března 2014

Zprávy

Do zrekonstruovaného Kulturního domu Krakov se vracejí služby	2
Do konce letošního roku mají být zatepleny všechny školy	8
Stromy na Střížkově ohrožovaly dopravu a majetek občanů. Radnice vysází nové	12
Fórum: Souhlasíte se záměrem magistrátu zřídit v Libni aplikační centrum pro narkomany?	14
Kompletní nabídka center aktivizačních programů pro seniory v Burešově a Mazurské ulici	16 a 18
Sportovní klub pétanque Kulová osma vstupuje do nové sezóny	25
V Salesiánském divadle před cestou do Japonska vystoupí kvarteto České filharmonie	26
Zemřela náčelnice libeňského Sokola. Bylo jí 94 let	27
Tajemná místa: Invalidovna, objekt využívaný i vojsky SS	33
V Základní škole Libčická mají novou počítačovou učebnu	34
O tradiční turnaj v barevném minivolejbalu byl rekordní zájem	40

Obsah

Obsah, tiráž, slovo starosty	1
Zpravodajství, pozvánka	2-4
Pozvánka	5
Bezpečnost, pozvánka	6
Doprava	7
Rozhovor	8-9
Životní prostředí	10-12
Pozvánka	13
Fórum	14-15
Zdravotní a sociální péče, pozvánky	16-22
Pozvánky	23
Anketa, pozvánka	24
Kultura, pozvánky	25-30
Pozvánky	31-32
Historie	33
Školství, pozvánky	34-37
Pozvánky	38-39
Sport, pozvánky	40-41
Povinná publicita, pozvánky	42-43
Poradna, pozvánky, inzerce	44-45
Výročí	46
Inzerce	47
Zábava	48
Inzerce, pozvánka	49-52

str.

Slovo starosty



Vážení spoluobčané,

na profesionálních aktivistech mě vždy udivoval způsob, jakým si určují cíle svého snažení. Totiž, že si z poměrně široké palety zajímavých témat vyberou taková, která skoro nikdo za problémová nepovažuje. Skutečné problémy pak zůstávají pod jejich rozlišovací schopnosti.

Osmý obvod v současnosti jeden takový případ prožívá. Zřejmě jste zaznamenali plán magistrátu umístit na Palmovku kontaktní centrum pro uživatele drog a otevřít tam i první aplikační místnost (lidově „šlehárnou“) v Praze. A to prosím v oblasti, kde se v poslední době daří snižovat kriminalitu a drogová scéna mizí. Magistrát se nám ji tam ale snaží, jak vidno, za každou cenu vrátit. Ideální čas, aby se zapojili aktivisté, popřípadě iniciovali vlastní petici. Ale bohužel, ticho po pěšině. Se sběrem podpisů započala až naše místostarostka Vladimíra Ludková.

V čem se naopak „naši“ aktivisté mohou doslova přetřhnout, je kritika radnice kvůli hernám. Ta je však, nutno dodat, zpolitizovaná a poměrně zbytečná. Nyní se jimi intenzivně zabýváme a provádíme rozsáhlé kontroly. Jde nám především o dodržování pravidel, která musí provozovatel splňovat, aby neobtěžoval okolí. Na základě výsledků kontrol pak budeme pečlivě zvažovat další postup.

Pokud se dnes aktivisté zabývají především minoritními otázkami a banalitami, není to s naší civilizací až tak zlé. Konec světa však můžeme očekávat ve chvíli, kdy začnou výše jmenovaní řešit skutečné problémy dnešní společnosti.

S úctou

Jiří Janků
starosta MČ Praha 8

Tiráž

OSMIČKA - měsíčník MČ Praha 8

Vydává MČ Praha 8, IČ: 000637907

Náklad: 64 300 ks

Adresa redakce:

Zenklova 35/1 (Libeňský zámek)

180 48 Praha 8 Libeň

tel.: 222 805 108

e-mail: osmicka@praha8.cz

Redakce, příjem inzerce:

Pavla Zachařová, e-mail: pavla.zacharova@praha8.cz,

tel./fax.: 222 805 135, tel.: 222 805 136,

Nataša Szczepeňská, e-mail: natasa.szczepeńska@praha8.cz,

tel.: 222 805 108

Vedoucí měsíčníku: Tomáš Kňourek

Redakční rada:

 Petr Bambas, Jindřich Hloušek,

Tomáš Mrázek, Zdeněk Nagovský, Roman Petrus,

Michal Švarc, Petr Vilgus, Jiří Vítek

Tisk:

 Tiskárna ROCK MEDIA, Týnec Nad Sázavou

 Podávání novinových zásilek povolila Česká pošta s. p.,
 Odštěpný závod Praha - Č. j. nov. 5151/95 ze dne 24. 4. 1995

Registrace:

 MK ČR E 12043.

Za věcnou správnost textů odpovídají autoři, u inzerátů inzerenti



Náklad ověřuje:



Zpravodajství

Do KD Krakov se po opravě vrací život

Kulturní dům Krakov v Bohnicích prošel rozsáhlou, tříměsíční rekonstrukcí, při níž byla vyměněna okna a obvodový plášť budovy. Na dokončené stavební práce navázal správce budovy, Servisní středisko pro správu svěřeného majetku MČ Praha 8, výmalbou všech prostor a drobnými úpravami, které nebylo možné do projektu zahrnout. Projekt „Snížení energetické náročnosti objektu Kulturní dům Krakov“ přišel radnici Prahy 8 na téměř pětadvacet milionů korun, přičemž deset milionů půjde z fondů Evropské unie.

Rekonstrukci prováděla společnost Dereza, která vyhrála výběrové řízení. Rozsáhlý projekt zasáhl z technologických důvodů do provozu celé budovy. Byly přestěhovány odbory radnice nebo dětský klub Osmík, většina dalších aktivit v říjnu skončila, nebo se přesunula do jiných prostor. „Rekonstrukci bylo třeba dokončit do

konce roku 2013, abychom mohli čerpat evropské dotace. To se podařilo. Díky novému vzhledu již kulturní dům nepokulhává za budovami v okolí, kde bylo nedávno otevřeno opravené nákupní centrum i v loňském roce rekonstruována poliklinika Mazurská,“ sdělila radní Prahy 8 Markéta Adamová.

Předání díla proběhlo na konci prosince. V průběhu ledna se do budovy postupně vracel odbor školství a kultury MČ Praha 8 i krátkodobí a dlouhodobí nájemci s tím, že plný provoz se očekává v první polovině února. „Od Nového roku opět nabíhají kurzy a cvičení, které jsou k dispozici dětem i dospělým. Zmodernizovaná budova nyní nabízí příjemnější prostředí k provozování všech aktivit a služeb, navíc ušetří náklady na vytápění, které dosud činily zhruba dva miliony korun ročně,“ uvedla Adamová. „Kulturním domem Krakov úsilí městské části

Praha 8 opravit veřejné budovy nekončí. Podali jsme již žádost o získání dotace na zateplení KD Ládví, který by si rekonstruk-

ci rovněž zasloužil. Zda budeme úspěšní a kdy se bude KD Ládví opravovat, se dozvíme během několika měsíců,“ dodala. -hš-



Opravený kulturní dům slavnostně otevřela radní Prahy 8 Markéta Adamová

Původní podoba KD Krakov



Rekonstrukce se uskutečnila loni na podzim



Nynější podoba objektu již zapadá do 21. století



Radnice bojuje za zeleň

Osmá městská část nesouhlasí s návrhem vlastníků pozemků na změnu územního plánu, podle níž by se stávající funkční využití pozemků nad ulicí S. K. Neumanna o ploše téměř osmi tisíc m² mělo změnit z funkce zeleně na čistě obytnou. Stejně tak nesouhlasí v případě pozemků v lokalitě U Drahaně (mezi přírodní památkou Čimické údolí a zvířecím hřbitovem) o ploše více než 22 hektarů, kde by podle návrhu mělo dojít ke změně z funkce orná půda na obytnou a sloužící oddechu.

„Nemůžeme podpořit ani jeden ze zmíněných návrhů. V případě pozemků nad S. K. Neumanna by zmizel kus veřejné zeleně, které si v Libni velmi ceníme. V případě Drahaně by došlo k narušení krajinného rázu, navíc zásah do přírodního parku Draha – Troja je pro nás absolutně nepřijatelný,“ prohlásil starosta Prahy 8 Jiří Janků. -hš-



Radnice nesouhlasí se změnou funkčního využití pozemku nad ulicí S. K. Neumanna

Foto: verpa

Webové stránky Prahy 8 mají řadu novinek

1. Vylepšili jsme pro vás vyhledávání

Lepší výsledky můžete očekávat nejen díky novému vyhledávacímu algoritmu, ale také jednoduché nabídce voleb pro vyhledávání, která by vás měla dostat rychleji k požadovaným informacím. Spolehlivěji tak nyní vyhledáte kontakt na zaměstnance, dokumenty nebo informace o tom, jak postupovat v případě, když si potřebujete na úřadě vyřídit například nové doklady. Pokud se vám nebudou nabízet uspokojivé výsledky, může vám pomoci tip pro vyhledávání, který je k nalezení v panelu voleb pro vyhledávání pod ikonkou žárovky.

2. Najděte firmy a služby v Praze 8

Ve spolupráci s portálem www.ziveobce.cz je návštěvníkům stránek Prahy 8 nově umožněno vyhledávat firmy a služby fungující na území městské části Praha 8. V pravém sloupci úvodní str-

ny webu Prahy 8 je k nalezení jednoduchý vyhledávač, který návštěvníka stránek přesměruje na portál www.ziveobce.cz, přímo do příslušné sekce hledaných služeb. (pozn.: správu firem v katalogu nezajišťuje městská část Praha 8.)

3. Mobilní verze stránek

Od července 2013 můžete obsah webových stránek Prahy 8 pohodlně prohlížet na svých mobilních zařízeních. Mobilní verze stránek je uzpůsobena především chytrým telefonům a tabletům, ale zvládnou ji i některá starší zařízení. Mobilní verze je dostupná na adrese <http://m.praha8.cz> a nabízí veškerý obsah stávajících stránek v upravené a přehledné podobě.

Přehled dalších novinek a změn na webových stránkách MČ Pra-

hy 8, o kterých si myslíme, že by vás mohly zajímat, naleznete na www.praha8.cz v oblasti Média -> Webové stránky.



4. Zlatý erb i letos

I v letošním roce můžete podpořit internetové stránky Prahy 8 v celostátní soutěži Zlatý erb. Od února 2014 bude na úvodní straně stránek Prahy 8 banner s logem Zlatého erbu, prostřednictvím kterého můžete dát hlas naší internetové prezentaci. „V loňském roce jsme se umístili na 3. místě v kategorii Nejlepší elektronická služba s aplikací <http://zakazky.praha8.cz>, a proto v tomto ročníku bychom chtěli zaměřit na místa vítězů s velmi propracovanou verzí stránek pro mobilní zařízení,“ uvedl radní Prahy 8 Tomáš Slabihoudek.

5. Záznamy zasedání zastupitelstva

Už více než rok je možno sledovat jednání Zastupitelstva městské části Praha 8 v přímém přenosu online. Nyní můžete jednání zastupitelů sledovat i ze záznamu. V oblasti Zastupitelstvo -> Online přenos ZMČ si už nyní můžete přehrát záznam jednání, které se konalo 4. prosince 2013. Další záznam přibude krátce po 19. únoru 2014, kdy se bude od 14. hodin konat 20. zasedání zastupitelstva. I toto jednání bude možno sledovat on-line v přímém přenosu.

Uvítáme jakýkoli podnět týkající se webových stránek MČ Praha 8, jejich mobilní verze i aplikací. Vaše náměty, připomínky či dotazy můžete zasílat na e-mailovou adresu webmaster2@praaha8.cz nebo prostřednictvím služby Zeptejte se -> oblast Webové stránky. -red-

Zpravodajství, pozvánka

Městská policie získala další služební vozidlo

Představitelé radnice Prahy 8 předali strážníkům místní Městské policie do užívání nové služební vozidlo. Vůz pořízený z prostředků městské části vidí občané operovat v ulicích již od konce ledna.

„Od vozu, který jsme strážníkům poskytli, si slibují především efektivní řešení nešvarů na území Prahy 8. Všichni víme, jak špatně se hříšníkům cokoli zpětně dokazuje, proto je důležitý především rychlý příjezd Městské policie a chycení viníka při činu,“ shrnul výhodu větší mobility strážníků starosta Prahy 8 Jiří Janků. Podle něj nejde pouze o trestné činy, ale též prohřešky proti občanskému soužití. „Nad tím, co dokáže opilá parta výtržníků natropit během pouhých pár minut, zůstává občas rozum stát,“ řekl.

Ford Fiesta vybavený pro potřeby Městské policie je již druhým vozem, který strážníci od Prahy 8 získali do užívání. Prvním byla v roce 2012 mobilní služebna, jež se velmi osvědčila. Během jejího nasazení v oblasti Palmovky se v místě za pouhého půl roku snížila



Starosta Prahy 8 Jiří Janků předává nový vůz do rukou Městské policie

la kriminalita zhruba o 40 procent, v celé Libni pak téměř o třetinu.

„Pokud to finance dovolují, pokoušíme se složkám Integrovaného záchranného systému co nejvíce pomoci. Jejich rozpočty jsou v současnosti na hraně, či

spíše za ní, a tak je jakýkoli dar či zakoupený materiál dobrou investicí do bezpečí nás všech. Podobně jako s místními strážníky tak spolupracujeme též se státní policií i Hasičským záchranným sborem,“ uzavřel Janků. -jh-

Radnice kontroluje herny

Radnice Prahy 8 spustila kontroly heren. Zaměřuje se na dodržování pravidel, které musí provozovatel dodržovat, aby neobtěžoval své okolí. Na základě výsledků kontrol bude vedení městské části zvažovat další postup. „V současnosti problematiku heren v Praze 8 intenzivně řešíme. V lednu probíhaly kontroly, jichž jsem se osobně účastnil. Jde nám hlavně o dodržování zákonů ve spojitosti s jejich provozem heren,“ přiblížil postup radnice Prahy 8 její starosta Jiří Janků. Praha 8 dlouhodobě nepovažuje současný počet heren za ideální. Již dříve požadovala jejich větší redukci, tu nakonec neumožnila nová pravidla nastavená pražským magistrátem. „Existence či neexistence herního průmyslu je v současné době velmi zpolitizovanou otázkou a radnice Prahy 8 se jí nejen intenzivně, ale i věčně věnuje,“ dodal starosta. -hš-

Pronájem tanečních / cvičebních sálů



Taneční zrcadlové sály
o rozloze 75 m², pvc nebo
měkká skládací podlaha.

Cena 330,- Kč / hod pronájmu.

INFORMACE A REZERVACE NA:
233 312 843, pronajmy@kdkrakov.cz

Centrum volného času Karlitz, Kollárova 6, Praha 8 Karlín

02 | 03
ÚNOR | BŘEZEN
2014

KULTURNÍ DŮM KRAKOV PROGRAM



13.
ÚNORA

Z louže pod okap

Námět komedie pochází z kauz, které se v posledních letech vyvíjely v našem českém prostředí a které nás zvedají ze židli. My se ovšem na příběh paní Anděly, majitelky rozlehlých pozemků, která bojuje o svou pravdu se zastupitelem H. Korytkem, divně s humorem a s nadhledem. On, aby co nejlevněji získal, riskuje život, vloupá se do příbytku spoluobčanky a je schopen dokonce slíbit i manželství!!!

Čtvrtek
19:00

Cena: 200,-/160,- Kč

21.
ÚNORA

Pavel Kožíšek: S kouzly kolem světa

Prožijte velkou kouzelnickou cestou kolem světa! Poletíme na výlet letadlem a v každé zemi, kde přistaneme, na nás čekají typická a originální kouzla dané země. Děti budou s kouzelníkem Pavlem Kožíškem čarovat přímo na jevišti a také se některá kouzla i naučí! Bezva zábava nejen pro děti. Po představení je pro děti připravena autogramiáda (podpisové fotografie zdarma) a fotografování s Pavlem Kožíškem.

Pátek
9:00

Cena: 40,- Kč

4.
BŘEZNA

Jak Krakonoš pekařku Jiřiu napravil

Představujeme Vám půvabný pohádkový příběh o Krakonošovi a pyšné, lakomé pekařce Jiře, příběh, který vychází z lidového přísloví „pycha předchází pád“. Naše Pohádka je veselá, ale obsahuje i poučení o tom, že by se lidé měli k sobě navzájem hezky chovat. A co se stane, když tomu tak není? Zlo bývá vždy po zásluze potrestáno. Příběh samozřejmě končí pohádkově.

Úterý
9:00

Cena: 40,- Kč

15.
ÚNORA

O princezně Luciášovi a makových buchtách

Naše pohádka vypráví o princezně, která by se ráda vdávala, o čertovi Luciášovi, a o tom, co se všechno stane, když se spolu setkají. Zvítězí peko nebo láska? Veselá pohádka s poučením o tom, že i malý čin a laskavá mysl umí dělat opravdové zázraky.

Sobota
15:00

Cena: 80,-/40,- Kč

Rodiče a děti

17.
ÚNORA

Veselé taneční I.

Děti se veselou formou naučí znát a tančit základy nejnáměšších českých i světových tanců: polka, twist, rock'n'roll, disco, country, atd. Nebudou chybět ani veselá dětská písničky. Pořad je určený pro zábavu a relaxaci, ale i k rozvíjení základních pohybových schopností. Děti na sebe navazují, v každém díle se učí nové tance i variace do těch z předchozího pořadu.

Pondělí
9:00

Cena: 40,- Kč

18.
ÚNORA

Diashow: Všechny barvy Kanady

O tom, jaké je to splnit si klukovský zálesácký sen a potulovat se kanadskou divočinou. Skalnatými horami k ledovcům, pobřežním mlžným pralesem k plážím, po břehu azurových jezer k vodopádům, ale i mezi mrakodrapy velkoměst a komunitou českých emigrantů...

Úterý
19:00

Cena: Zdarma

20.
ÚNORA

František Nedvěd

Zpěvák a kytarista. Jedna z nejvýznamnějších osobností české country, folku a trampské písně. Člen skupiny Brontosauři a Spirituál kvintet, poté se vydal na sólovou dráhu.

Čtvrtek
19:00

Cena: 200,-/160,- Kč



6.
BŘEZNA

Taneční hodiny pro starší a pokročilé

To, co mě na díle Bohumila Hrabala trvale fascinuje jsou hodnoty měřitelné víc srdcem, než rozumem. Těším se na zkoušky, protože vím, že je co hrát a že v lese k dílu B. Hrabala nejsem sám. Baví mě odkrývat „perličky na dně“ u figurek na okraj společnosti, baví mě objevovat pravdu o životě a současné také lásku v mnoha podobách, baví mě filozoficky znamenitě podložený humor pana doktora Hrabala. Buďte se poctivě snažit, abych v nové divadelní úpravě představení dostal velikost, ale i křehkosti a srozumitelnosti jeho textů. Josef Dvořák

Čtvrtek
19:00

Cena: 120,- Kč

10.
BŘEZNA

Hácha 1939

EXKLUZIVNÍ PŘEDSTAVENÍ! Byl Emil Hácha kolaborant nebo jen obětní beránek? Divadelní hra popisující nátlak nacistů v noci ze 14. na 15. března 1939, po němž Hácha světlí Čechy a Moravu do "ochrany říše". Den na to vyhlásil Hitler v Praze Protektorát Čechy a Morava a Emil Hácha se stal jeho státním residentem...

Podělí
9:00

Cena: 40,- Kč

VS - VELKÝ SÁL MS - MALÝ SÁL S - ŠKOLY MS - MATEŘSKÉ ŠKOLY

www.facebook.com/KDkrakov



WWW.KDKRAKOV.CZ

ZARIŽENÍ MĚSTSKÉ ČÁSTI PRAHA 8
WWW.PRAHA8.CZ

KULTURNÍ DŮM KRAKOV - Těšínská 600, Praha 8 - Bohnice

Spojení: od metra trasy C - Kobylisy BUS 102, 177 (st. Krakov)
Pokladna: po - út 16:00 - 19:00 hod a 1 hod před každým představením

Rezervace:

e-mail: ales.rataj@praha8.cz
telefon: 283 090 427

Bezpečnost, pozvánka



STRÁŽNÍCI V AKCI

Hledaný se svlékl do naha

Strážníci z Obvodního ředitelství Městské policie Praha 8 přijali oznámení, že se ve Voctářově ulici nachází zcela nahý muž. Na místě pak skutečně spatřili nahého muže sedícího na nákladní rampě. Strážníci na muže promluvili, ten však nereagoval. Hlídka jej zabalila do deky, následně našla nedaleko i oblečení a doklady muže. Lustrací bylo zjištěno, že na muže je vydán příkaz k zatčení, proto na místo přivolali záchrannou službu, která dotyčného převezla do jedné z pražských nemocnic. Tam si jej následně převzala Policie ČR k dalšímu řešení.

Zajistili násilníky

Na konci loňského roku řešili strážníci Prahy 8 hned dvě napadení. K prvnímu došlo 28. prosince krátce po poledni v jednom z restauračních zařízení, přičemž útočník z místa utekl.

Strážníci jej o několik minut později našli v dáblíckém lesoparku, pro podezření ze spáchání trestného činu ho omezili na osobní svobodu a předali Policii ČR k dalšímu opatření. Dva dny nato přijali strážníci oznámení, že na tramvajové zastávce Palmovka byl napaden neznámý muž. Na místě strážníkům sdělil, že jej cizí mladík požádal o cigaretu, a když mu ji odmítl vydat, fyzicky jej napadl. Strážníci útočníka zajistili, poškozenému přivolali záchrannou službu, která jej ošetřila, a útočník skončil v rukou policistů.

Upozornila na sebe ohněm

V sobotu 4. ledna v dopoledních hodinách přijali strážníci z Prahy 8 oznámení, že v Žernosecké ulici má neznámá žena rozdělávat oheň v lesním podrostu. Strážníci dorazili na místo během několika chvil a kontaktovali zanedba-

nou ženu, která se v místě určení pohybovala. Následnou lustrací strážníci zjistili, že je po ní vyhlášeno celostátní pátrání. Proto hlídka ženu předala Policii ČR k dalšímu opatření.

Krást nepřestala

Hlídka strážníků Prahy 8 byla 9. ledna před polednem vyslána do jednoho z místních obchodních domů s tím, že pracovník ochranky zajistil pachatelku krádeže. Ta strážníkům nemohla prokázat totožnost, proto ji hlídka předvedla na Policii ČR. Tam se zjistilo, že žena byla v posledních třech letech pravomocně odsouzena za trestný čin krádeže a od strážníků si ji převzali k dalšímu šetření. Stejný případ řešili strážníci i na Štědrý den, jen s tím rozdílem, že zlodějem v posledních třech letech pravomocně odsouzeným za trestný čin krádeže byl muž.

Úřad Městské části Praha 8
odbor kultury
pořádá

2014
30. ledna – 9. března

výstavu fotografií
viděné / neviděné

Johel Miteran & Jan Patík
Beaune, Francie Praha

ÚMČ Praha 8, tzv. Bílý dům
U Meteoru 6, Praha 8 - Libeň
Po a St 8.00 – 18.00 hod.
Út a Čt 8.00 – 15.30 hod.
Pá 8.00 – 15.00 hod.
So, Ne a svátky – zavřeno

Městská část
Praha 8

Galerie / Výstavy

SPOLEČNĚ PRO MĚTROPOLI BEZPEČNĚJŠÍ

Městská policie hl. m. Prahy
PŘIJME STRÁŽNÍKY

POŽADUJEME

- věk od 21 let
- státní občanství ČR
- ukončené střední vzdělání s maturitní zkouškou
- bezúhonnost a spolehlivost
- zdravotní způsobilost

NABÍZÍME

- právní a sociální jistoty
- zajímavé pracovní uplatnění
- kvalitní pracovní lékařskou péči
- dovolenou v délce pěti týdnů

WWW.MPPRAHA.CZ

Magistrát zavádí celopražské zóny, Praha 8 reaguje pozastavením vlastní regulace

Vážení občane, dovoluji vám, abych vás touto cestou oslovil a informoval vás o novém, částečně překvapivém vývoji ve věci regulace parkování v naší městské části. Dne 8. ledna 2014 nám byl představen záměr magistrátu zavést ještě tento rok nový celopražský systém, který by ujednotil a nahradil současné parkovací zóny v jednotlivých městských částech. Tento krok byl realizován i díky tlaku a krokům MČ Praha 8.

Po třech letech marné snahy má tedy původní záměr MČ Praha 8 zapojit Karlín, Libeň a případně i další části Prahy 8 do celopražského systému parkování šanci. A to především díky personální změně na pozici náměstka primátora s gescí dopravy v Radě hl. m. Prahy, kam v létě 2013 nastoupil náměstek primátora Jiří Nouza a jeho tým připravil regulaci, která je poplatná 21. století a navíc má být připravena k zavedení již v létě tohoto roku.

Díky našemu tlaku a aktivnímu přístupu máme reálnou šanci být ještě letos zařazeni do realizace pilotní fáze projektu (Karlín, Libeň, pravděpodobně září 2014) a do přípravy celopražské úpravy (Kobylisy, instalace první čtvrtletí 2015). K realizaci bude využit náš projekt, předložený v roce 2012, čímž bude zachráněna milionová investice, které by dalším odložením hrozilo znehodnocení. Úsporou pro Prahu 8 navíc bude instalace nového systému magistrátem a nikoliv městskou částí, jak by tomu bylo v případě vlastní regulace. Ta ušetřené prostředky použije na opravy chodníků.

Plánovaná regulace Prahy 8 (po fungujícím vzoru Prahy 9) je i přes přetrvávající nezá-



Foto: verpa

Problémy s parkováním by měl vyřešit nový magistrátní projekt

jem o karty připravena k instalaci. Platí však stále náš závazek, že se v případě spuštění celopražských zón k takovému systému připojíme a od vlastní regulace ustoupíme. Z tohoto a výše uvedených důvodů počínaje tímto týdnem dochází k pozastavení celého projektu včetně pozastavení výdeje karet. Hodláme monitorovat plnění harmonogramu ze strany magistrátu, spolupracovat na dokončení finální verze.

V případě nedodržení harmonogramu magistrátu jsme připraveni vlastní regulaci parkování okamžitě oživit. Proto prosí-

me vás, obyvatele, kteří jste si kartu již vyzvedli, abyste si ji uschovali pro využití při případném selhání magistrátního záměru. Zároveň se vám omlouváme za to, že není jasné, zda vámi vyzvednuté karty využijete, ale reagovali jsme na dlouhotrvající potřeby občanů a jednali v jejich, váš prospěch.

Děkuji vám za trpělivost a pochopení. Další informace budou k dispozici na www.praha8.cz/parkovani, v měsíčníku Osmička, případně vaše dotazy rád zodpovím na níže uvedených kontaktech.

Michal Švarc, místopředseda MČ Praha 8

Ulice Na Stráži projde kompletní rekonstrukcí

Pravděpodobně od poloviny března bude probíhat rekonstrukce ulice Na Stráži, která je důležitou spojnicí Libně od náměstí Na Stráži u nemocnice Bulovka na Prosek v Praze 9. Oprava bude technicky i časově velmi náročná a potrvá zhruba do konce letošního září. Rekonstrukce se rozdělí na pět etap,

jejichž přesné termíny zatím nejsou známy.

Oprava si vyžádá úplnou uzavěru ulice, a to včetně všech v ní vedených autobusových linek, tj. 201, 295 a noční linky 511. Tyto linky budou odkloněny na objízdné trasy, které v současné době připravuje Dopravní podnik hlavního města Prahy ve spolu-

práci se společností Ropid. Po celou dobu oprav bude zrušena zastávka Čertův vršek a omezen provoz v zastávkách Madlina a Teplická.

Přesné informace naleznete v brzké době na internetových stránkách osmé městské části, Dopravního podniku, Ropidu i na zastávkách v dotčené oblasti.

Podrobnosti přineseme samozřejmě i v březnové Osmičce.

Věříme, že dopady stavby vás omezí co nejméně, k čemuž přispějete i vy pozorným sledováním obvyklých informačních zdrojů, kde budeme poskytovat čerstvé informace, a v neposlední řadě respektováním provizorního dopravního značení. -red-

Rozhovor

Do konce letošního roku mají

Petra Hainzová, která je pověřená řízením Servisního střediska pro správu svěřeného majetku MČ Praha 8 (SeS), objasnila, čím vším se bude v nadcházejícím roce tato příspěvková organizace zabývat. A není toho málo – jednou z nejdůležitějších priorit zůstávají školy a školky, ať už jejich zateplení, komplexní opravy či zpříjemnění prostředí.

Jakou nejsložitější rekonstrukci či jiný krok se v loňském roce podařilo servisnímu středisku uskutečnit?

Nejnákladnější a zároveň nejrozsáhlejší akcí byla výstavba tří nových tříd mateřské školy v prostorách Základní školy Libčická. Jednalo se o rozsáhlou rekonstrukci prostor, které byly předtím využívány jiným subjektem. Rekonstrukce stála téměř osm milionů korun bez DPH a v listopadu byla školka slavnostně otevřena. Nyní ji navštěvuje 83 dětí.

Další rozsáhlou akcí byla první fáze rekonstrukce sociálních zařízení v ZŠ Mazurská. Cena je také téměř osm milionů bez DPH. Dokončení akce, a tedy finální výměna všech sociálních zařízení na celé škole, se předpokládá letos v létě.

Servisní středisko také navýšilo počet sociálních zařízení ve třech největších mateřských školách v Praze 8, a to v MŠ Bojasova, Šišková a Krynická. Další stavební akcí byla třetí etapa výměny elektroinstalací v ZŠ U Školské zahrady, komplexní stavební úpravy vstupního vestibulu v ZŠ Žernosecká nebo oprava ústředního topení v tělocvičnách v ZŠ Burešova, oprava teras v MŠ Řešovská, ZŠ Hovorčovicová, oprava betonového můstku na zahradě MŠ Chabařovická.

Kde mohou občané nalézt informace o rekonstrukcích a dalších zakázkách?



Petra Hainzová (vlevo) hovoří před opraveným KD Krakov s jeho vedoucí Markétou Paulusovou

Radnice si je vědoma, že nárůst dětí ve školských zařízeních není nekonečný a všechny investice, které se provádějí, bude možné využít i později, až demografická křivka změní svůj tvar.

Servisní středisko vyhláší veřejné zakázky malého rozsahu samo přímým oslovením odborných firem. Při každé akci se oslovuje alespoň osm až deset subjektů, byť by dle stávající směrnice městské části stačily tři. Rozhodli jsme se takto postupovat hlavně kvůli diverzifikaci a otevřenosti výběrových řízení. Velká výběrová řízení, tedy nad dva miliony korun u služeb a šest milionů korun u stavebních prací, se soutěží přes Odbor zakázek a investic MČ Praha 8, veškeré informace o výběrových řízeních jsou samozřejmě k dispozici na portálu veřejných zakázek městské části. Veškeré smlouvy a smluvní podklady jsou zde vyvěšeny také. Servisní středisko publikuje všechny smlouvy nad 300 tisíc korun.

Vypadá to, že v popředí zájmu jsou pro Prahu 8 školy a školky. Jak opravy pokračují a kolik z nich se dočká oprav letos?

Základní a mateřské školy jsou samozřejmě jednou z priorit městské části, nicméně zdaleka ne jedinou. Mnoho prostředků se investuje i do dopravy, zeleně nebo například bezpečnosti.

Během zimních měsíců se oproti běžným zvyklostem konalo poměrně hodně oprav, což bylo částečně dáno téměř jarním počasím a také tím, že momentálně stále probíhají tři velké akce snížení energetické náročnosti v ZŠ Libčická, Burešova a Ústavní. Vzhledem k tomu, že se jedná o tři největší sídlištní školy v Praze 8, je toho opravdu mnoho.

Oprav, rekonstrukcí a dalších prací přibýlo i kvůli tomu, že servisní středisko nyní spravuje veškeré školské objekty v Praze 8. Až do léta minulého roku tomu tak nebylo. Dostali jsme do správy ZŠ a MŠ Ústavní, která předtím měla

být zatepleny všechny školy

právní subjektivitu stejně jako například i ZŠ Burešova nebo ZŠ Žernosecká. Postupně byly převáděny do správy SeS a nyní je to ujednoceno.

Mezi nejzásadnější akce plánované na rok 2014 patří celkové rekonstrukce školních jídelen ZŠ Ústavní a ZŠ Palmovka. V ZŠ Ústavní se stravuje asi 1500 strážníků denně, je to naše největší kuchyň a jídelna. Celkový objem investičních prostředků bude dle projektové dokumentace činit zhruba 35 milionů korun. ZŠ Palmovka je menší a předpokládaná investice se plánuje na 16 milionů korun.

Dále se uskuteční druhá fáze rekonstrukce sociálních zařízení v ZŠ Mazurská. Tím budou veškeré „sociálky“ v Mazurské nové. Zateplovat se bude MŠ Štěpničná, z větších akcí stojí za zmínku také rekonstrukce půdního prostoru v ZŠ Lyčkovo náměstí, který bude využíván školní družinou pro žákovské a rodičovské aktivity a setkání. Odhadovaná cena je osm milionů korun. Pro novou MŠ Libčická se bude tento rok také budovat nová zahrada s herními prvky.

Jak se daří skloubit rekonstrukce s fungováním školy ve školním roce?

Většinu stavebních prací se snažíme provádět během prázdnin, ať už to jsou letní, jarní nebo vánoční, ale samozřejmě u větších investičních akcí a oprav to občas není možné. V tom případě pro žáky i rodiče nastávají určitá omezení v provozu školy či školky, avšak vždy vynakládáme maximální úsilí, aby omezení byla co nejmenší. Například ve smlouvách o dílo je omezena doba, během níž mohou být prováděny stavební práce, aby rekonstrukce dětí při výuce rušila co nejméně.



Zahradu v MŠ Chabařovická zdobí nový můstek



Děti v Bojasově ulici mohou využívat nové sociální zařízení

Existuje pro rok 2014 nějaká největší priorita, zkrátka oprava, kterou již opravdu není možné odkládat?

Za prioritu lze považovat například výstavbu nové zahrady pro rozšířenou MŠ Libčická či rekonstrukce školních jídelen. Důvodem je demografický vývoj nebo jen prostý fakt, že mnoho sídlištních škol bylo postaveno před více než třiceti lety a nutnost oprav je způsobena prostě a jednoduše stářím budov.

V čem byste řekla, že je přístup MČ Prahy 8 jiný než u ostatních částí Prahy?

Praha 8 je jednou z největších městských částí. I z toho samozřejmě vyplývá, že je zde mnoho škol, a to konkrétně 15 základních a 24 mateřských. Radnice Prahy 8 investuje dlouhodobě a systematicky nemalé prostředky do správy a rozvoje škol i školek. Vzhledem k tomu, že děti stále přibývá, je nutné rozšiřovat kapacity tak, aby byly uspokojeny

potřeby obyvatel Prahy 8. Během posledních let se každý rok investovalo do rozšíření kapacit alespoň jedné školky či školy. Určitě je ale nutné dodat, že vedení radnice si je vědomo, že nárůst dětí ve školských zařízeních není nekonečný a všechny investice, které se provádějí, bude možné využít i později, až demografická křivka změní svůj tvar. Tedy například nově vzniklé třídy budou používány družinou či k provozování zájmových kroužků atd.

Podle čeho se určuje pořadí rekonstruovaných budov a prostor?

V první řadě se samozřejmě řeší havárie. Plán oprav a investic se tvoří na základě dlouhodobých potřeb, ale i na základě změn v legislativě, například hygienických vyhlášek. Pořadí u zateplování školských objektů se řeší podle nutnosti, tedy podle toho, které školy či školky trpí například zatékáním nebo zvýšeným počtem oprav, které by zateplení vyřešilo komplexně. Tento rok budou dokončeny poslední tři velké školy a k zateplení budou zbývat „jen“ mateřinky. -be-

Životní prostředí

Termíny přistavení velkoobjemových kontejnerů

ÚNOR 2014

Místo	Datum	Čas přistavení a odvozu	Místo	Datum	Čas přistavení a odvozu
Služská x Přemyšlenská	5. 2.	13.00–17.00	Havlínova x Pohnertova	19. 2.	15.00–19.00
Ratibořská x Radomská (parkoviště)	5. 2.	14.00–18.00	Havránkova x Šimůnkova	20. 2.	13.00–17.00
Šimůnkova (slepý konec)	5. 2.	15.00–19.00	Křivenická x Čimická	20. 2.	14.00–18.00
Štěpničná (parkoviště)	6. 2.	13.00–17.00	Hnězdenská x Olštýnská	20. 2.	15.00–19.00
Stejskalova x U Rokytky	6. 2.	14.00–18.00	Janečkova	21. 2.	13.00–17.00
Tanvaldská (proti domu č. 1)	6. 2.	15.00–19.00	Lindavská	21. 2.	14.00–18.00
Trojská x Nad Trojou	7. 2.	13.00–17.00	Jirsíkova x Malého	21. 2.	15.00–19.00
U Pekařky	7. 2.	14.00–18.00	Nad Rokoskou x Na Úbočí	22. 2.	10.00–14.00
Třeбенická x Sebužínská (parkoviště)	7. 2.	15.00–19.00	K Mlýnu x Chorušická	24. 2.	13.00–17.00
Třeboradická x Košťálkova	8. 2.	10.00–14.00	Kandertova x Lindnerova	24. 2.	14.00–18.00
Dolejšková x U Slovanky	8. 2.	11.00–15.00	Kašparovo náměstí	24. 2.	15.00–19.00
Uzavřená	10. 2.	13.00–17.00	Ke Stírce x Na Stírce	25. 2.	13.00–17.00
V Zahradách x Na Sypkém	10. 2.	14.00–18.00	Pekařova x Jestřebická	25. 2.	14.00–18.00
V Nových Bohnicích x K Farkám	10. 2.	15.00–19.00	Korycanská x K Ládví	25. 2.	15.00–19.00
Zhořelecká x Nad Pentlovkou (parkoviště)	11. 2.	13.00–17.00	Kubíkova (u DD)	26. 2.	13.00–17.00
V Zámčích (u domu 51/64)	11. 2.	14.00–18.00	Kubišova (mezi ul. Pod Vlachovkou a S. K. Neumanna)	26. 2.	14.00–18.00
Kollárova (mezi ul. Křížickou a Pernerovou)	11. 2.	15.00–19.00	Kurkova (parkoviště)	26. 2.	15.00–19.00
Na Přesypu x Pod Přesypem	12. 2.	13.00–17.00	Libišská (parkoviště)	27. 2.	13.00–17.00
Valčíkova x Na Truhlárce	12. 2.	14.00–18.00	Mazurská (u trafostanice)	27. 2.	14.00–18.00
Nekvasilova (parkoviště za TJ)	12. 2.	15.00–19.00	Mlazická	27. 2.	15.00–19.00
Pernerova x Šaldova	13. 2.	13.00–17.00	Modřínová x Javorová	28. 2.	13.00–17.00
K Haltýři x Velká skála	13. 2.	14.00–18.00	Na Dlážděnce x U sloupu (parkoviště)	28. 2.	14.00–18.00
Petra Slezáka x Urxova	13. 2.	15.00–19.00	Na Pecích x Chaberská	28. 2.	15.00–19.00
Pobřežní x U Nádražní Lávky	14. 2.	13.00–17.00			
Pobřežní x Thámova	14. 2.	14.00–18.00			
U Sluncové x Za Invalidovnou (parkoviště)	14. 2.	15.00–19.00			
Pernerova x Sovova	15. 2.	10.00–14.00			
Braunerova x Konšelská	15. 2.	11.00–15.00			
Burešova	17. 2.	13.00–17.00			
Drahorádova	17. 2.	14.00–18.00			
Doláková x Hackerova x Kusého	17. 2.	15.00–19.00			
Fořtova x Do Údolí	18. 2.	13.00–17.00			
Frýdlantská (parkoviště u Žernosecké)	18. 2.	14.00–18.00			
Chaberská x Líbeznická	18. 2.	15.00–19.00			
Gabčíkova (mezi ul. Kubišovou a Valčíkovou)	19. 2.	13.00–17.00			
Gdaňská x Toruňská	19. 2.	14.00–18.00			

Co do velkoobjemového kontejneru rozhodně patří?

Starý nábytek, koberce a linolea, zrcadla, umyvadla, vany a WC mísy, staré sportovní náčiní, autosklo a kovové předměty.

Co do velkoobjemového kontejneru rozhodně nepatří?

Odkládat živnostenský odpad, nebezpečný odpad (například autobaterie, zářivky, barvy, rozpouštědla, motorové oleje a obaly od nich), bioodpad, stavební odpad, dále pak pneumatiky, elektrospotřebiče, televizory a PC monitory, počítače, lednice, mrazáky a sporáky.

Dle informací specialisty odpadového hospodářství MHMP Lukáše Jandy (tel. 236 004 263) uvádíme, které odpady je možné ukládat do velkoobjemových kontejnerů a které nelze.

Konkrétní stanoviště a čas přistavení velkoobjemových kontejnerů určuje ve spolupráci se svozovou společností referent odboru životního prostředí ÚMČ Praha 8 Lubomír Korynta, tel. 222 805 630.

Přistavování velkoobjemových kontejnerů a jejich provoz provádí svozová společnost IPODEC - ČISTÉ MĚSTO, a. s., tel. 286 583 310.



Děti na nové louce najdou větší prostor pro své radovánky než dosud

Louku v Thomayerových sadech čeká obnova

Prostor v Thomayerových sadech v těsné blízkosti vltavské zátoky se již brzy dočká rozsáhlé proměny. Cílem revitalizace je zpříjemnění pobytu na louce a hřišti se zachováním přírodního charakteru „dolní louky“. Ta je občany Prahy 8 hojně navštěvována.

„Chceme tam vytvořit klidné místo pro odpočinek, čemuž pomůže i vložení mlatové promenádní pěšiny do prostoru louky. Ta umožní nerušený pohyb a pobyt mimo hlavní pěšičku a cyklistický tah,“ prohlásil starosta Prahy 8 Jiří Janků. Práce mají začít letos na jaře a potrvají až do podzimu.

Obnova počítá s jednoduchými funkčními prvky, zejména mobiliářem v podobě klasických laviček s opěradly, piknikovými stoly a neformálními dřevěnými odpočinkovými platy rozmístěnými v zadní části louky. Důraz se klade na ponechání co největší travnaté plochy.

Dětské hřiště se rozšíří a nově vybaví herními prvky přírodního vzhledu, určenými pro věkové kategorie tři až patnáct let. Hřiště bude celé oplocené včetně travnatých ploch. Jednotná písková dopadová

zóna pro všechny herní prvky s vloženými travnatými ostrovy umožní různé druhy her. Nejatraktivnějším herním prvkem se jistě stane vodní hra s pumpou a dřevěnými korýtky, kudy voda bude protékat.

„I samotné hřiště je vybaveno lavičkami a piknikovými sestavami a prostor se tak stává místem, kde je možné strávit celé odpoledne, aniž by člověk něco postrádal. Proto je součástí úprav také nové pítka a objekt veřejných WC,“ informovala autorka projektu Martina Forejtová z Ateliéru zahradní a krajinářské architektury a05.

V louce samotné se využijí prameny, které se tam přirozeně vyskytují. Voda bude svedena do nového prameniště na úpatí svahu a prostor bude dotvořen tak, aby zde bylo možné posedět na stupních a vnímat tekoucí vodu zblízka. Stávající pramen u vrby se ponechá a bude i nadále volně protékat loukou.

„Prameny vnímáme jako velkou hodnotu místa, čistá voda vybízí k pokoře. Součástí obnovy bude také výsadba listnatých stromů a kompletní rekonstrukce trávníku,“ dodal Janků.

-vk-

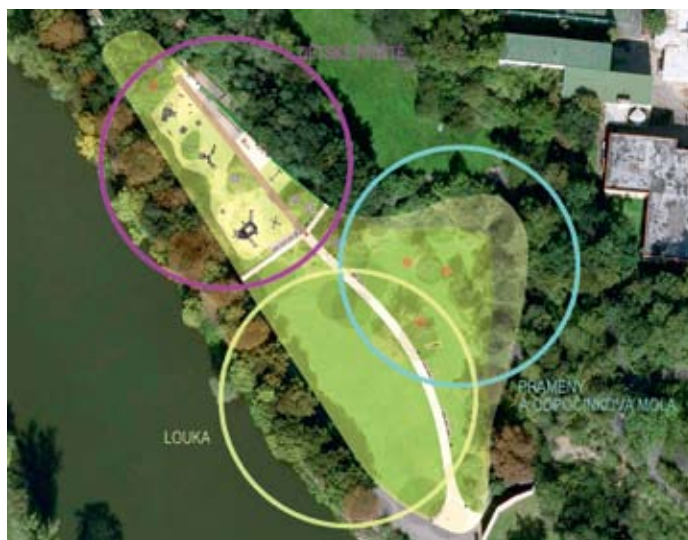

Projekt dělí prostor do tří funkčních částí



Současná podoba louky k obnově přímo vybízí

Životní prostředí

Nebezpečné stromy na Střížkově zmizely, nahradí je nové

Radnice Prahy 8 se rozhodla pokácet několik stromů v oblasti Bínovy ulice na Střížkově. Důvodem byla především bezpečnost obyvatel.

„Kácení provádíme vždy po pečlivém uvážení a z významných příčin. Nikomu samozřejmě nedělá radost, když musíme odstranit zdravý strom, ale v první řadě jsme zodpovědní za to, aby majetek svěřený do správy osmé městské části neohrožoval občany či jim nepůsobil škody. Vzpomeňme například na Zlín, kde padající strom zabil dva malé chlapce,“ řekl starosta Prahy 8 Jiří Janků.

V Bínově ulici bylo nutné pokácet dva pajasany a tři topoly osika. V jejich korunách docházelo ke značnému prosychání větví. Byly napadeny i houbovými chorobami, které způsobují ztrouchnivění dřevní hmoty a mění tak mechanické vlastnosti dřeva, zejména pevnost. U větví docházelo k odlupování borky. „Při zhoršených povětrnostních podmínkách hrozil pád suchých větví, které mohou způsobit škody na majetku a zdraví. Jednalo se

o neperspektivní dřeviny se sníženou vitalitou,“ vysvětlil Janků.

Stromy způsobovaly problémy i v blízkosti tramvajové trati. Jeřáb ptačí byl z velké části proschlý, což znemožňovalo provedení smysluplného zdravotního řezu pro zachování stromu a zabránění případného pádu suchých větví do tramvajové trati. Borovice lesní se zase nakláněly nad trolejové vedení a kolejiště a byly pokáceny taktéž z bezpečnostních důvodů.

„V příslušných klimatických podmínkách budou samozřejmě vysazeny stromy nové, vhodného druhu a v takových místech, která jim zaručí dobré podmínky a dostatek prostoru pro růst,“ informoval starosta.

Radnice rovněž vyhověla žádosti vedení bytového družstva v Červenkové ulici. Týkala se odstranění vzrostlého modřínu. Podle představenstva koruny stromu zasahovaly do fasády, kořenový systém do základů domu a začal jej poškozovat. Rovněž byl nebezpečný pro inženýrské sítě.



Vzrostlý modřín začal ohrožovat dům v Červenkové ulici

Ve vnitrobloku Chabařovická se opraví cesty

Ve vnitrobloku ulic Chabařovická a Tanvaldská na dáblickém sídlišti právě končí výchovná probírka dřevin a zdravotní a bezpečnostní řezu. „Nechali jsme pokácet neperspektivní dřeviny, které konkurovaly již vzrostlým dřevinám, a samozřejmě dřeviny v havarijním stavu, kde hrozilo jejich rozlomení a pád,“ vysvětlil starosta Prahy 8 Jiří Janků. Po dokončení řezů bude následovat likvidace pařezů.

V poslední etapě dojde na opravu pěších cest ve vnitrobloku, které jsou ve velmi špatném stavu, navíc umístěné pod úrovní terénu, takže při deštích



Plocha vnitrobloku zcela změní svou nynější tvář

jsou zaplavovány okolní zemí. „Rekonstrukce cest bude zcela zásadní. Necháme odstranit původní chodníky i podloží v rozsahu 1500 metrů čtverečních a vybudujeme nové podkladní vrstvy. Na povrchu bude osazena zámková dlažba, která lépe pojme déšť,“ informoval starosta s tím, že práce by měly být hotové před létem. Vybudovány budou také nové obrubníky, které zamezí splavování zeminy z okolí a znečištění pěších cest. Projekt počítá i s napojením tří kanalizačních vpustí, vnitroblok zvelebí i nové parkové lavičky a odpadkové koše.

Foto: verpa

-hš-



**MUZEUM
HLAVNÍHO
MĚSTA
PRAHY**

PROGRAM ÚNOR 2014

MUZEUM HL. M. PRAHY

Ředitelství: Praha 1, Kožná 1, tel.: 224 227 490
HLAVNÍ BUDOVA MUZEA
Na Poříčí 52, Praha 8 – Florenc, tel.: 224 816 772–3,
606 859 951, www.muzeumprahy.cz
Otevřeno: Út–Ne 9–18 hod. Poslední středa v měsíci
prodloužená otevírací doba do 20 hod.

Společná vstupenka na výstavu „Kdo se bojí, nesmí do Prahy“: základní 350 Kč, snížená 220 Kč (děti do 15 let, studenti 15–26 let, seniory od 65 let), rodinné vstupné 820 Kč. Platnost vstupenky na výstavu Kdo se bojí, nesmí do Prahy je od data vydání do 29. 6. 2014.

STÁLÉ EXPOZICE

Praha v pravěku, Středověká Praha, Praha na přelomu středověku a novověku, Barokní Praha (1620–1784), Langweilův model Prahy z let 1826–1837

VÝSTAVY

Peníze, nebo život? 5. 6. 2013 – 23. 3. 2014

Cílem výstavy, určené především dětským návštěvníkům základních škol, je vysvětlit funkci peněz v současném světě. Prostřednictvím hry se děti seznámí s úlohou peněz v současném světě, s ekonomickými termíny, dozvědí se o toku peněz, o sledování cílů a tvorbě rozhodnutí.

Kdo se bojí, nesmí do Prahy aneb strašidelné příběhy z pražských pověstí
20. 11. 2013 – 29. 6. 2014

Výstava je koncipována jako herní procházka po objektech MMP, kde jsou představeny nadpřirozené bytosti společně s jejich příběhy z pražských pověstí. Jednotlivé postavy jsou výtvarně zpracovány na pozadí Langweilova modelu Prahy a doplněny komiksem prezentujícím jejich příběh.

Praha Jiřího Boudy / Po vodě, po souši a po kolejích. Výstava výtvarných děl Jiřího Boudy u příležitosti jeho 80. narozenin.

4. 12. 2013 – 16. 2. 2014

Výstava se zaměřuje na tvorbu autora spojenou s hlavním městem Prahou. Několik cyklů barevných litografií s tematikou pražského kalendáře, pražských mostů, karlínského viaduktu či nádraží Praha-Těšnov doplňují práce s volnými pražskými náměty a z prostředí pražských nádraží.

PŘEDMĚT SEZÓN

Funerální litina v Praze 7. 1. – 30. 3. 2014
Litina patřila k oblíbeným materiálům během celého 19. století a měla velmi široké použití od jemných šperků po těžké stavební konstrukce. Svou cestu si našla i na mnohé hřbitovy, aby se tyto proměnily v 2. polovině 19. století v les litinových křížů. Výjimkou nebyly ani ty pražské.



PROGRAMY PRO ŠKOLY

Objednávejte se předem na www.muzeumprahy.cz

Interaktivní programy

Domovní znamení, Vytvoř si svoji rodinu aneb usedněte u jednoho stolu, Vyber si řemeslo, Moje královská cesta, Eliška Přemyslovna a Jan Lucemburský, Multikulturní Praha za doby Karla IV.

Procházky Prahou pro děti

Pražský hrad, ten mám rád; Vyšehrad – a kde je ten hrad?; Karlův most, příběhů dost; Staroměstské náměstí, známe nejen z pověstí; V královské zahradě, tulipánů habaděj; Po Novém Světě v zimě i v létě; Pražské věže; Královská cesta

Archeologické programy pro školní a zájmové skupiny

Program vede: klimeso@muzeumprahy.cz
11.–14. 2. S archeologií do středověku

Interaktivní programy a tvořivé dílny, workshopy (9–16 hod.)

Program vede: suska@muzeumprahy.cz
22. 2. Decoupage – ubrousková technika

PROGRAMY PRO VEŘEJNOST

Archeologické programy

Objednávejte se předem na www.muzeumprahy.cz
15. 2. S archeologií do středověku

Akademie volného času – cyklus odborných přednášek

Cyklus Užité umění

6. 2. Zlatnictví

Cyklus Výtvarné umění v dějinách II.

13. 2. Architektura doby Rudolfa II.

Cyklus Významné návštěvy a hosté v Praze

20. 2. Slavní hudebníci I.

PODSKALSKÁ CELNICE NA VÝTONI

Rašínovo nábřeží 412, Praha 2, tel.: 224 919 833
Otevřeno: út–ne 10–18 hod.

VÝSTAVA

Kdo se bojí, nesmí do Prahy aneb strašidelné příběhy z pražských pověstí
20. 11. 2013 – 29. 6. 2014

MÜLLEROVA VILA, národní kulturní památka

Nad Hradním vodojemem 14/642, Praha 6 – Střešovice
Světově proslulé dílo významného avantgardního architekta Adolfa Loose (1870–1933).
Otevřeno: út, čt, so, ne. Prohlídky v 10.00, 12.00, 14.00, 16.00 hod. Vstup jen po předchozí rezervaci v návštěvnických dnech na tel. 224 312 012 nebo na www.muzeumprahy.cz
V termínu od 1. 2. do 16. 3. 2014 je vstupné snížené o 50%.

ZÁMECKÝ AREÁL CTĚNICE

Bohdanečská 259/1, Praha 9 – Vinoř, tel.: 286 001 366
Otevřeno: Út–Pá 10–16 hod., So–Ne 10–18 hod., park je přístupný denně 8–16 hod.

STÁLÉ EXPOZICE – PŘÍZEMÍ ZÁMKU

Zámek Ctěnice / Dějiny, stavební vývoj a obnova
Dějiny obce Vínově / Od pravěku do 20. století

I. PATRO A PŘÍZEMÍ ZÁMKU – VÝSTAVA

Popelka / Jak se obléká pohádky

13. 10. 2013 – 2. 3. 2014

V interiérech Zámeckého areálu Ctěnice můžete obdivovat kostýmy oblíbených filmových hrdinů. Výstava je součástí cyklu Tři výstavy pro Popelku, další části můžete navštívit na Vodním hradě Švihov – Po stopách Popelky a na zámku Moritzburg – Popelka – mýtus?!

V lednu a únoru obdržíte ke každé vstupence oplatku Manner!

Zúčastněte se soutěže o atraktivní výhry!

Více na www.muzeumprahy.cz

Sobota 15. 2. ve 14 hod. / Kočárovna / **Jak se točí pohádky** - setkání s režisérem Václavem Vorlíčkem
Doprovodný program pro MŠ a ZŠ pouze na objednávku předem na tel.: 601 555 080

ŠPEJCHAR

Slabikář návštěvníků památek

1. 11. 2013 – 3. 8. 2014

Hmatová expozice je určena pro vidoucí a nevidomé návštěvníky, věnovaná románskému slohu a gotice.

LITERÁRNÍ KAVÁRNA

11. 2. ve 14 hod. **Marie Woodhamsová** a její rozhlasový host se setkají u kávy se svými posluchači, aby představili práci rozhlasových zpravodajů a moderátorů.

PRAŽSKÉ VĚŽE

Petřínská rozhledna

Petřínské sady, Praha 1

Výstava: Věže z Merkuru 6. 3. 2013 – 30. 3. 2014

Zrcadlové bludiště na Petříně

Petřínské sady, Praha 1

Stálá expozice: Dioráma „Boj studentů se Švédy na Karlově mostě roku 1648“

VÝSTAVA

Kdo se bojí, nesmí do Prahy aneb strašidelné příběhy z pražských pověstí
20. 11. 2013 – 29. 6. 2014

Výstava probíhá ve Staroměstské mostecké věži, Malostranské mostecké věži, ve Svatomikulášké městské zvonici a v Prašné bráně.

Společná vstupenka na výstavu „Kdo se bojí, nesmí do Prahy“ platí od data vydání do 29. 6. 2014. Více na: www.muzeumprahy.cz

Věže a bludiště otevřeny v únoru denně 10–18 hod.

Fórum

Souhlasíte se záměrem magistrátu zřídit v

ODS Praha 8: Osmý obvod nesmí být odkladištěm problémů města

Zásadně nesouhlasím se záměrem hlavního města zřídit v Libni kontaktní centrum pro uživatele drog. Dokonce by zde měla vzniknout první pražská aplikační místnost, lidově nazývaná šlehárna.

Zdá se mi, že Praha 8 je v hlavách magistrátních politiků odkladištěm nechtěného. V minulosti to bylo stanové městečko pro bezdomovce, léčebný ústav pro bezdomovce, nově také centrum pro metadonovou léčbu u Bulovky. V osmém pražském obvodu je nevyšší počet poskytovatelů sociálních služeb pro různé cílové skupiny, včetně drogově závislých a osob bez příštěší.

Nemám vůbec nic proti pomoci lidem, kteří se ocitli v nouzi, a bez vlastního přičinění se dostali do situace, kdy potřebují pomocnou ruku.



Vladimíra Ludková

*zástupkyně starosty
MČ Praha 8 za ODS*

Naopak. Odmítám však pomáhat způsobem, který poškozuje zájmy občanů osmé městské části. V Praze 8 bydlím a mám ji ráda. Když chtěl magistrát umístit doléčovací centrum pro bezdomovce do dáblické vilkové čtvrti, byla jsem proti. Když chce umístit šlehárnu v okolí

Palmovky, ze které se snažíme postupně vytlačovat všechny negativní společenské jevy, jsem také proti. Nemyslím si, že by přítomnost takového zařízení byla nám všem prospěšná. Po dlouhém období se nám daří za neustálé spolupráce s policií snižovat v okolí Palmovky kriminalitu a jsem přesvědčena, že by to byl krok špatným směrem.

I proto jsem iniciovala vznik petice, která říká: „Šlehárnu tady nechceme“. Snad nebude mít magistrátní koalice TOP 09 a ČSSD odvahu ignorovat její hlasy. Zatím to vypadá, že hledají cesty, jak ji zpochybnit a marginalizovat. Pokud i vy souhlasíte s peticí, stáhněte si ji, prosím, z mé internetové stránky www.ludkova.cz nebo mi pište na e-mailovou adresu vladimira.ludkova@praha8.cz.



ČSSD určitě ne a jako jedni z mála to také obhajujeme

Na úvod jednoduše. Nesouhlasím. Na rozdíl od všech pisatelů okolo mě, jsem to mohl již jednoznačně vyjádřit hlasováním na zastupitelstvu hl. m. Prahy, kde celý klub ČSSD hlasoval proti navržené Protidrogové koncepci hl. m. Prahy.

Příprava na Protidrogové koncepci začala na Magistrátu hl. m. Prahy za vlády koalice ODS a TOP 09 a dokončena a předložena byla v minulém roce nejprve do výboru pro zdravotnictví, který mám tu čest řídit, a posléze do zastupitelstva hl. m. Prahy.

Jak na výboru, tak na zastupitelstvu zazněly desítky připomínek z mnoha městských částí i od zastupitelů.

Pohříchu Praha 8 se zromhla jen na tiskové prohlášení, jinak se neúčastnil žádný představitel na magistrátu žádného ze zásadních jednání k tomuto materiálu.



Roman Petrus

*zastupitel MČ Praha 8
za ČSSD*

Naštěstí, i díky ČSSD, tento materiál neprošel a v současnosti je znovu nastartován proces, kdy se ke koncepci vyjadřují městské části a další zainteresované subjekty.

Mezi tyto subjekty patří policie i řada odborných úřadů.

V Praze 8 vznikla petice podporovaná ODS. Jako první petice v historii naší městské části směla být k dispozici pro občany v podatelně Úřadu MČ, což kvitují a doporučují všem dalším petentům, aby tam své petice dávali. Tato petice, přestože nezískala nutných tisíc podpisů, byla zařazena jak na jednání výboru pro zdravotnictví, tak i na jednání lednového zastupitelstva hl. m. Prahy. A můžete si tipnout, kdo tam petenty zastupoval. Myslíte, že někdo z městské části nebo z ODS? Omyl! Zástupci ODS se neobtěžovali. Přesto vás mohu uklidnit. Díky zástupcům ČSSD byla petice projednána a pan radní Dlouhý přislíbil výrazné změny v nově připravované koncepci.

PS: Jen tak na okraj o Libni ani Palmovce není v původní koncepci ani slovo, aneb stokrát opakovaná lež se v Praze 8 může stát pravdou.



Drogový bufet Palmovka - d'ábelský plán nebo provokace?

Když jsme spolu s kolegy debatovali o pojmu „aplikační centrum“, které je v únorové Osmičce tématem fóra politických stran, netušili jsme, zdali se má jednat o prostor, kde dostanou na psychotropních a omamných látkách závislé osoby sterilní stříkačky a jehly, případně další zdravotnický materiál, který by omezil možnost přenosu infekce, nebo zdali bude navíc na místě přítomna lékařská služba, která jim poskytne alternativu drogy, metadon. Podpora takového návrhu by byla alespoň k diskuzi. Ó jak jsme byli naivní.

Dle článků v médiích, které byly v této souvislosti publikovány, jsem zjistil, že v plánu magistrátu bylo vytvořit aplikační místnost, do které si narkomani přinesou od dealera zakou-



Zdeněk Nagovský

*člen protidrogové komise
MČ Praha 8 za KSČM*

penou drogu a následně, nikým neobtěžováni, si ji vpraví do organismu.

Dotazem směřovaným na zastupitele „velké radnice“ jsem se dozvěděl, že realizace zmíněného projektu byla před koncem minulého roku

zastavena a projekt samotný bude přepracován.

Jistě se mnou čtenáři budou souhlasit, když původně plánovanou formu „pomoci“ narkomanům, označím za zvrhlost. Měli se snad občané smířit s tím, že se drogy stanou běžným standardem jejich života? Napříč právním normám a mezinárodním úmluvám? Proč ignorovali tvůrci tohoto nebezpečného nápadu znění § 287 trestního zákona o šíření toxikomanie? Nechci vypočítávat, co by občany v okolí Palmovky v případě, že by k realizaci projektu došlo, čekalo. Podle všeho se jednalo pouze o vypuštěný pokusný balonek, který měl jeho tvůrcům pomoci zjistit, kam až mohou ve své politice vedené proti občanům zajít.



Libni aplikační centrum pro narkomany?

TOP 09: Nesmíme být jediní, kdo bude takovou službu poskytovat

Vloni začala být projednávána protidrogová koncepce magistrátu na léta 2013 až 2020. Ačkoliv je v ní uvedeno několik opatření, která jsou nepochybně potřebná (například rozšíření terénních služeb) a nikdo jejich přínos nepochybně, hovoří se v ní i o opatření, které vzbuzuje vášně a často je interpretováno neodborně a populisticky.

Tímto opatřením je zavedení nových kontaktních center včetně zřízení tzv. aplikační místnosti. Je velmi nešťastné, že zavedení aplikační místnosti je v koncepci plánováno pouze v oblasti Libně. Proti tomu jsme protestovali a v upravené koncepci by již Palmovka neměla být uvedena. Pokud má taková služba vzniknout, tak by tomu tak mělo být souběžně na více místech Prahy. Nejen Praha 8 má problémy s drogovou scénou a služby tohoto typu je nutné zřizovat tam, kde se problémy vyskytují.

Markéta Adamová

radní MČ Praha 8
za TOP 09

Praha 8 dlouhodobě s následky užívání drog bojuje. Financujeme terénní programy, které mají za cíl chránit veřejné zdraví. Proto probíhá sběr použitého injekčního materiálu. A to je obecně i cílem aplikačních místností. Cílem je co nejvíce eliminovat dopady užívání drog na ve-

řejnost. Vždyť je přece jednoznačně lepší, když narkoman nebude aplikovat drogu na očích dětem a ostatním na ulici, jak se často děje, ale v ústraní bez svědků.

Aplikační místnosti tedy jsou jistou cestou, ale je nutné, aby jich v Praze vzniklo více, aby se rozptýlila obava, že budou přitahovat více problematických uživatelů do jedné lokality, a aby se současně zvýšila i přítomnost policistů v ulicích. Co diskuzi na toto téma rozhodně nepomáhá, je vnášení populistických prohlášení bez vlastního návrhu řešení. Je nutné ocenit, že díky koncepci, kterou současně vedení magistrátu předkládá, se alespoň začíná problém řešit. Aplikační místnost nebude zřízena přes odpor městské části, ale koncepce zahrnuje i jiná opatření, což je potřebné a chválihodné.

Aplikační centrum by opět zhoršilo bezpečnostní situaci

Jako u každé takové aktivity se nejprve musíme ptát, jaká jsou její pozitiva a negativa, nebo chcete-li ekonomickou terminologií, jaké jsou náklady a výnosy. Náklady jsou jasné a u těchto zařízení mnohokrát ověřené. Zvýšení pohybu osob drogově závislých v daném místě, nárůst nelegální „obchodní činnosti“ v nejbližším okolí, celkové zhoršení bezpečnostní situace. Přesně s tím jsme se spolu s Policií ČR a Městskou policií v uplynulých letech právě v oblasti Palmovky potýkali a právě tam jsme vloni dosáhli viditelného zlepšení, o čemž svědčí i statistiky o trestné činnosti. Je téměř jisté, že toto úsilí by v podstatě části přišlo vniveč právě zřízením aplikačního centra. Jsme přesvědčeni, že právě Palmovka má ambici stát se jistým centrem celé Prahy 8 a za slouží si kultivaci prostředí, nikoli povzbuzování aktivity drogových dealerů a narkomanů.

Václav Musilek

radní MČ Praha 8
za Volbu pro Prahu 8

Pokud jde o pozitiva zřízení aplikačního centra, jsem dost na rozpacích. Předně musíme pominout, že obecnou filozofií zvyšování bezpečnosti občanů a boje s kriminalitou, za níž v radě osmé městské části odpovídám, je jednoznačné potírání drogové scény. Zdůrazňuji, že v souvislosti s aplikačními

centry se nebudeme o pár v podstatě neškodných cigaretách marihuany, ale o nitrozilním podávání tzv. tvrdých drog. Aplikační centra mají pomáhat především narkomanům samotným a chránit je před předávkováním a přenosem infekčních chorob. Méně už většinové populaci, u níž se uvádí tzv. snížení veřejného pohoršení. Ze zkušeností podobných center hlavně v zahraničí nejsou jednoznačné výsledky. Využívá je jen malá část drogově závislých, a to ještě pouze občas v závislosti na lokalitě, kde si drogu opatří. Potěšující zprávou je, že dochází k přehodnocení celé koncepce protidrogové politiky na úrovni magistrátu a k většímu zapojení městských částí. To je rozumný krok, jehož výsledkem by mělo být zohlednění bezpečnostního hlediska při zřizování podobných zařízení. Tím je také nejspíš aplikačnímu centru, tzv. šlehamě na Palmovce odstaveno. Doufáme.

Zelení: Záchrana Libně musí začít obnovou veřejného prostoru

Bydlím na Palmovce přes 30 let, chodil jsem do základní školy na tehdejší třídě Rudé armády (Zenklova) a dnes tu do školek a škol chodí moje děti. Není mi lhostejné, v jak bezpečném prostředí budou vyrůstat a co budou díky vlastní zkušenosti považovat za běžnou součást života.

Proto jsem v minulosti podpořil postavení stanu, kde měli bezdomovci přežít mrazy. Je nám milejší bezdomovecký stan nebo umrzlí lidé v ulicích? Proto souhlasím s aplikačním centrem, protože je mi milejší narkoman v rukou odborníků, než injekční stříkačky v písku na dětském hřišti a závislí, kteří si drogu vpichují v synagogy nebo za školkou Kotlaska.

Bezdomovce ani narkomany nezrušíme, když před nimi zavřeme oči. Tyto rizikové skupiny jsou v oblasti Palmovky jako doma, problém v menší

Petr Vilgus

předseda zastupitelského klubu Strany zelených

míře panuje i na sídlištích. Před lety bylo centrum obchodu s drogami v celopražském měřítku na Florenci a nyní je jím dolní Libeň. Proč podobný problém neřeší na Vinohradech nebo na Letné?

Palmovka patří mezi nejrozvrácenější místa metropole. Urbanisticky i lidsky. Patří mezi mís-

ta, která radnice nechala zchátrat a vybledet. Všude je dost místa, kam se sociálně vyloučení mohou schovat. Na každém rohu herny, se kterými místní radnice nic nedělá a kde lze legalizovat příjmy z prodeje drog. Toto je dealerův ráj.

Za narkomany v Libni mohou starostové, místostarostové a radní za ODS, kteří dlouhou řadu volebních období mohli s tímto stavem něco udělat. Mohli tlačit na magistrát, aby Palmovku zachránil. Mohli investovat peníze z privatizace do veřejného prostoru a do posilování místních komunit v jednotlivých čtvrtích. Místo toho se dnes populisticky ptají, jestli máme zavřít oči před problémem, který jim nevoní. Za svůj názor se nestydím. Ať se mnou souhlasíte či nikoli, můžete mne kontaktovat na telefonním čísle 602 807 082. Rád si vyslechnu vaše argumenty.

Zdravotní a sociální péče

Centrum aktivizačních programů pro

**PROGRAM
CAP BUREŠOVA**

 Burešova 1151/12
 tel.: 283 881 848
 e-mail: cap@ouss8.cz
 www.ouss8.cz

 internet pohyb jazyky
 paměť poradny kluby

Den	Čas	Program	Typ	
Pondělí	8:00–8:50	Školička PC a internetu – začátečníci (vede Ing. M. Vítková), přihlašování v CAP	internet	
	9:00–9:50	Arteterapie – tvůrčí dílna seniorů (vede R. Svobodová)	kluby	
	9:00–12:00	Arteterapie – tvůrčí dílna seniorů (vede R. Svobodová)	kluby	
	9:00–9:50	Ruština – Co v učebnici nebylo (vede Mgr. L. Bodláková)	jazyky	
	9:30–12:00	Nordic walking pro méně zdatné (vede Ing. M. Carbochová), sraz před katastrálním úřadem, metro C Kobylisy	pohyb	
	10:00–10:50	Francouzština zábavným způsobem (vede Ing. K. Krpejš)	jazyky	
	10:00–10:50	Školička PC a internetu – pokročilí (vede Ing. M. Vítková), přihlašování v CAP	internet	
	11:00–11:50	Školička PC a internetu – pokročilí (vede Ing. M. Vítková), přihlašování v CAP	internet	
	10:00–11:30	Angličtina – mírně pokročilí (vede Mgr. J. Hanková)	jazyky	
	10:00–11:00	Cvičení na židlích (vede D. Husáková)	pohyb	
	11:00–11:50	Language Titbits – jazykové lahůdky z angličtiny (vede PhDr. J. Sukopová)	jazyky	
	11:15–12:00	Stolní tenis – hraje se v klubovně v přízemí (vede Z. Pilařová)	pohyb	
	12:00–12:50	Němčina pro začátečníky I. (vede L. O'Bryan)	jazyky	
	13:00–13:50	Němčina pro začátečníky II. (vede L. O'Bryan)	jazyky	
	13:00–16:00	Přístup na internet	internet	
	13:00–16:00	Právní poradenství – jen pro objednané	poradny	
	14:00–15:30	Angličtina – začátečníci (vede P. Aksamítová)	jazyky	
Úterý	8:00–12:00	Přístup na internet	internet	
	9:00–9:50	Conversational English: angličtina konverzační metodou „mírně pokročilí“ (vede Ing. P. Vondráček)	jazyky	
	9:30–11:30	Dramaticko–recitační kroužek (vede E. Hrbotická)	kluby	
	10:00–10:50	Topical English: angličtina – témata „středně pokročilí a pokročilí“ (vede Ing. P. Vondráček)	jazyky	
	10:00–10:50	Německý jazyk – mírně pokročilí (vede Ing. J. Bartoš)	jazyky	
	11:00–11:50	Creative English: angličtina kreativně „mírně pokročilí“ (vede Ing. P. Vondráček)	jazyky	
	12:00–13:30	Stolní tenis – pro pokročilé, hraje se v klubovně v přízemí (vede M. Bílek)	pohyb	
	12:45–13:45	Školička PC a internetu – začátečníci (vede D. Formanová), přihlašování v CAP	internet	
	13:00–14:30	Němčina konverzační metodou pro pokročilé (vede L. Ulč)	jazyky	
	13:45–14:30	Přístup na internet	internet	
	14:00–16:00	Taneční terapie (vede R. Šamšová)	pohyb	
	16:00–17:00	Zdravotní cvičení a terapie tancem – kromě 1. a 2. úterý v měsíci (vede J. Matějková)	pohyb	
	Středa	8:00–12:00	Přístup na internet	internet
		9:00–9:50	Trénink paměti (vede Bc. A. Novotná), pouze 19. a 26. 2.	paměť
		10:00–10:50	Trénink paměti (vede Bc. A. Novotná), pouze 19. a 26. 2.	paměť
		9:30–11:00	Zdravotní cvičení od paty k hlavě a terapie tancem (vede J. Matějková)	pohyb
		10:00–10:50	Anglický jazyk pro pokročilé (vede MUDr. M. Veselý), lekce odpadá 12. 2.	jazyky
11:00–11:50		Anglický jazyk pro mírně pokročilé (vede MUDr. M. Veselý), lekce odpadá 12. 2.	jazyky	
11:00–11:50		Německý jazyk pro pokročilé (vede PhDr. P. Augusta)	jazyky	
11:00–11:50		Trénink paměti pro hůře slyšící nebo s naslouchadly (vede Bc. A. Novotná), pouze 19. a 26. 2.	paměť	
11:15–12:00		Stolní tenis – hraje se v klubovně v přízemí (vede Z. Pilařová)	pohyb	
13:00–14:30		Přístup na internet	internet	
13:00–14:20		Německý jazyk pro radost (vede R. Šimonovská)	jazyky	
13:00–15:00		Šachový kroužek (vede Bc. A. Novotná)	kluby	
14:00–14:50		Trénink paměti (vede Bc. A. Novotná), pouze 19. a 26. 2.	paměť	
14:30–16:00		Německá konverzace pro pokročilé (vede E. Solničková)	jazyky	
14:30–15:20		Školička PC a internetu – začátečníci (vede RNDr. E. Tomková), přihlašování v CAP	internet	
15:30–16:20		Školička PC a internetu – začátečníci (vede RNDr. E. Tomková), přihlašování v CAP	internet	
15:00–16:00		Poradna pro zdravotní a kompenzační pomůcky (vede Bc. A. Novotná), pouze 19. a 26. 2.	poradny	
Čtvrtek	8:00–15:00	Sociální poradenství (vedou sociální pracovníce OÚSS)	poradny	
	8:00–10:00	Přístup na internet	internet	
	9:00–9:50	Anglický jazyk pro mírně pokročilé I. (vede Ing. H. Soukupová)	jazyky	

seniory

**ÚNOR
2014**

9:30–12:00	Nordic walking pro zdatné (vede Ing. M. Carbochová), sraz obvykle před katastrálním úřadem, aktuální info v CAP
10:00–12:00	Půjčování knih – v klubovně v přízemí (vede M. Kloudová)
10:00–12:00	Stolní tenis – hraje se v klubovně v přízemí (vede JUDr. V. Vinš)
10:00–10:50 11:00–11:50	Školička PC a internetu – pokročilí , konzultační metodou (vede Ing. J. Mrkvička) – sudé týdny: 6. 2., 20. 2., 6. 3., přihlašování v CAP
10:00–10:50	Anglická konverzace pro pokročilé (vede Ing. M. Kolářová)
11:00–11:50	Anglický jazyk pro mírně pokročilé II. (vede Ing. H. Soukupová)
11:00–11:50	Anglický jazyk pro středně pokročilé (vede Ing. M. Kolářová)
13:00–14:30	Přístup na internet
13:00–15:00	Španělský jazyk – začátečníci (vede Ing. F. Máčaj)
15:30–17:00	Školička PC a internetu – mírně pokročilí (vede P. Smitková)
17:00–18:00	Školička PC a internetu – začátečníci (vede P. Smitková)

Pátek

8:00–10:00	Psychologická poradna (vede PhDr. M. Holá) – pro objednané
8:00–12:00	Přístup na internet
9:00–10:00	Cvičení na židlích (vede D. Husáková)
9:00–12:00	Arteterapie – četba světové literatury (vede R. Svobodová)
10:00–11:00	Posilování paměti (vede PhDr. M. Holá)
10:00–11:00	Orientální tanec pro seniory (vede K. Horáková)
11:15–12:00	Stolní tenis – hraje se v klubovně v přízemí (vede D. Červenková)
11:00–12:00	Psychologická poradna (vede PhDr. M. Holá) – pro objednané

Programy PhDr. M. Holé mimo první pátek v měsíci.

UPOZORNĚNÍ

Většina jazykových kurzů je v současné době obsazena, o konkrétním kurzu doporučujeme se informovat v kanceláři CAP.

Speciální

- 3. 2. od 14:00 „Přírodou Severní Evropy“**
– z cyklu „Příroda – krajina – člověk“, komentovaná projekce filmu z Ekofilmu s RNDr. M. Štulcem, přednáškový sál CAP v 1. patře
- 3. 2. od 14:00 Hudební odpoledne** s M. Beranovou a kol.
– v klubovně v přízemí DPS Burešova
- 4. 2. od 9:00 Kroužek šikovných rukou** – dílnička pod vedením Mgr. M. Neckářové. Doneste si vyfouknutá vejce, začneme je navrtávat a připravovat ke zdobení.
- 10. 2. od 14:00 Putování po kopcích, hradech a chráněných územích Českého středohoří** ve fotografiích a vyprávění Mgr. K. Pinkase a Mgr. S. Dvořáčka – přednáškový sál v 1. patře
- 11. 2. od 9:30 Patchworková dílnička** Mgr. S. Kyselové
– materiál zajištěn
- 11. 2. od 10:00 První setkání jarního cyklu reminiscence**
– vedou Bc. A. Novotná a MgA. Anežka Navrátilová, info v CAP
- 11. 2. od 13:00 Tvořivá dílnička – „papírová krajka IV.“**
– vede D. Zemanová
- 12. 2. Výlet do Sázavy a malebného okolí**
– doprava příměstskou autobusovou linkou, prohlídka města, vede P. Aksamitová, čas a místo srazu bude upřesněno, přihlašování v CAP
- 17. 2. od 14:00 Hudební odpoledne** s M. Beranovou a kol.
– v klubovně v přízemí DPS Burešova
- 17. 2. od 14:00 „Přírodou českých národních parků“**
– z cyklu „Příroda – krajina – člověk“, komentovaná projekce filmu z Ekofilmu s RNDr. M. Štulcem, přednáškový sál CAP v 1. patře
- 18. 2. od 9:00 Kroužek šikovných rukou**
– „Příprava na Velikonoce“ – dílnička pod vedením Mgr. M. Neckářové. Doneste si vyfouknutá vejce, začneme je navrtávat a připravovat ke zdobení.
- 20. 2. od 13:30 Dechová a energetická cvičení**
– jak předcházet únavě a stresu – další pokračování z tematického cyklu Ing. A. Čupové, terapeutky celostní medicíny
- 24. 2. od 13:00 Korálková dílnička – „kytičky“** – vede V. Urbanová
- 25. 2. od 10:00 Výtvarná dílnička paní místostarostky Mgr. V. Ludkové** – „praskačkový šperk“, materiál zajištěn
- 26. 2. od 13:30 Vycházka po Praze s průvodkyní H. Barešovou**
– přihlašování v CAP nutné, místo srazu bude upřesněno
- 27. 2. od 14:00 Beseda s P. J. Brtníkem**
- 3. 3. od 14:00 „Geologické zajímavosti české krajiny“**
– z cyklu „Příroda – krajina – člověk“, komentovaná projekce filmu z Ekofilmu s RNDr. M. Štulcem, přednáškový sál CAP v 1. patře
- 4. 3. od 9:00 Kroužek šikovných rukou**
– dílnička pod vedením Mgr. M. Neckářové. Doneste si vyfouknutá vejce, začneme je navrtávat a připravovat ke zdobení.
- 6. 3. od 13:00 „Proti proudu času“ – č. 2**
– budeme si opět povídat se Z. Študentovou o oboru genealogie (rodopis), přednáškový sál CAP v 1. patře.

Zdravotní a sociální péče

Centrum aktivizačních programů pro

**PROGRAM
CAP MAZURSKÁ**

 Mazurská 484/2
 tel.: 283 024 118
 e-mail: cap@ouss8.cz
 www.ouss8.cz

Všichni návštěvníci s členským průkazem jsou oprávněni využívat programy v obou centrech, stejně tak novým zájemcům z řad seniorů a osob se zdravotním postižením z Prahy 8 rádi vystavíme průkaz na obou místech.

Od 2. 1. 2014 bude v centru CAP Mazurská otevřeno každý pracovní den.

Pondělí

8:00–12:00	Přístup na internet
9:00–10:00	Cvičení – jóga (vede J. Kořánová)
9:00–10:00	Anglický jazyk pro začátečníky (vede Mgr. D. Setváková)
10:00–10:50	Anglický jazyk (vede Ing. Jelínková) – 17. 2.
10:30–11:30	Zdravotní cvičení (vede L. Němcová) – 10.2. hodina odpadá
11:00–11:50	Anglický jazyk pro začátečníky (vede Ing. Jelínková) – 17. 2.
11:45–13:30	Stolní tenis (vede T. Pavlovský)
12:30–13:20	Školička PC a internetu – začátečníci (vede Ing. M. Vítková)
13:00–14:30	Trénink paměti (vede B. Trnková)
13:30–14:30	Školička PC a internetu – začátečníci (vede Ing. M. Vítková)

Úterý

8:30–9:45	Německý jazyk konverzační metodou pro pokročilé (vede L. Ulč)
8:30–9:30	Školička PC a internetu – mírně pokročilý (vede J. Jelínková).
9:00–10:00	Zdravotní cvičení (vede L. Němcová)
9:30–10:30	Školička PC a internetu – začátečníci (vede J. Jelínková)
10:00–12:00	Nordic walking (vede S. Čínátlová) – sraz na Mazurské před centrem CAP
10:00–12:00	Výtvarná dílnička paní místostarostky Mgr. V. Ludkové – liché týdny: 11. 2. a 25. 2.
10:00–12:00	Přirozená obnova zraku – cvičení a krátká procházka (vede I. Feliciani) – 4. 2.
10:30–11:30	Zdravotní cvičení na židlích (vede L. Němcová)
12:00–14:00	Stolní tenis pro pokročilé (vede D. Červenková)
12:00–13:00	Německý jazyk pro začátečníky (vede L. O'Bryan)
13:00–14:00	Německý jazyk pro začátečníky (vede L. O'Bryan) – liché týdny 11. 2. a 25. 2.
13:00–15:00	Klubové posezení (vede Doc. Ing. J. Vodáková) – sudé týdny: 4. 2. a 18. 2.
13:00–15:00	Sociální poradenství (vedou sociální pracovnice OÚSS) – liché týdny: 11. 2. a 25. 2.
11:00–14:30	Přístup na internet

Středa

8:00–9:00	Přístup na internet
9:00–10:00	Cvičení – Čchi Kung (vede RNDr. J. Pospíšilová)
9:00–9:50	Školička PC a internetu pro začátečníky (vede Ing. V. Košťál) – sudé týdny: 5. 2. a 19. 2.
9:00–9:50	Anglický jazyk pro začátečníky (vede Ing. H. Soukupová)
10:00–11:00	Školička PC a internetu (vede Ing. V. Košťál) – sudé týdny: 5. 2. a 19. 2.
10:00–10:50	Francouzský jazyk (vede S. Patejdl)
10:30–11:30	Zdravotní cvičení (vede L. Němcová)
11:00–13:30	Korálková dílnička (vede J. Protivová) – 19. 2.
11:30–13:00	Školička PC a internetu (vede J. Kopecký)
11:45–12:45	Cvičení pro radost (D. Červenková)
13:00–14:30	Školička PC a internetu (vede J. Kopecký)
13:00–14:30	Stolní tenis (vede J. Mrázek)
13:30–14:45	Klubové posezení – Péče o duši a tělo (vede L. O'Bryan)

Čtvrtek

8:00–10:00	Přístup na internet
8:30–10:00	Anglický jazyk pro mírně pokročilé (vede Mgr. E. Emmerová)
9:30–11:00	Zdravotní cvičení od paty k hlavě a terapie tancem (vede J. Matějková)
10:00–10:50	Školička PC a internetu – pokročilý – konzultační metodou (vede Ing. J. Mrkvička) – liché týdny: 13. 2. a 27. 2.
10:00–11:00	Italský jazyk pro začátečníky (vede E. Hyklová) – liché týdny: 13. 2. a 27. 2.
11:00–11:50	Školička PC a internetu – pokročilý – konzultační metodou (vede Ing. J. Mrkvička) – liché týdny: 13. 2. a 27. 2.
11:00–12:00	Německý jazyk pro začátečníky (vede L. O'Bryan) – liché týdny: 13. 2. a 27. 2.
11:45–12:30	Německý jazyk pro začátečníky (vede L. O'Bryan)
12:30–13:30	Relaxační cvičení motivované jógou (vede E. Parma)
13:00–14:30	Přístup na internet
13:45–14:45	Zdravotní cvičení (vede L. Němcová)
13:45–14:30	Anglický jazyk pro začátečníky (vede E. Parma)

Pátek

8:00–9:00	Přístup na internet
12:00–14:30	Přístup na internet
8:00–9:15	Stolní tenis (vede J. Dvořák)
9:00–9:50	Trénink paměti (vede Bc. A. Novotná)

Zdravotní a sociální péče, pozvánky

seniory

**ÚNOR
2014**

9:00–9:50	PC Školička pro začátečníky (vede J. Votrubová) – liché týdny: 14. 2. a 28. 2.
9:30–10:20	Relaxační cvičení motivované jógou (vede E. Parma)
10:00–10:50	PC Školička pro začátečníky (vede J. Votrubová) – liché týdny: 14. 2. a 28. 2.
10:30–11:30	Cvičení – jóga (vede J. Wichterlová)
10:30–11:20	Trénink paměti (vede Bc. A. Novotná)
11:45–12:45	Zdravotní cvičení (vede L. Němcová) – 7. 2. hodina odpadá
12:30–14:30	Individuální rehabilitační poradna (vede Bc. A. Novotná, po objednání na tel.: 732 101 824)

Zájemci o kurzy se mohou hlásit v kanceláři CAP Mazurská buď osobně, nebo telefonicky na č. 283 024 118 nebo 283 881 848.

Kurz francouzského jazyka a všechna cvičení jsou v současné době naplněna. Děkujeme za pochopení.

Individuální rehabilitační poradna

Spočívá v možnosti individuální konzultace s ergoterapeutkou OÚSS. Můžete zde teoreticky probrat možnosti řešení vašich problémů. Může to být například sestavení plánu individuálního tréninku mozku, základní vyšetření mozkových funkcí, sestavení možného cvičebního plánu na doma v případě fyzických obtíží, možnosti úpravy domácnosti po konkrétní operaci nebo fyzickém omezení, možnosti sehnání a úhrady kompenzačních pomůček a další.

Speciální:

- 4. 2. od 10:00 Přirozená obnova zraku**
– cvičení a krátká procházka (vede I. Feliciani)
- 6. 2. od 14:00 Procházka do botanické zahrady za zimními květy** – vede J. Soustružníková (sraz na autobus č. 102, 144 na Pazderkách)
- 6. 2. od 10:00 Dílnička pletení** – vlastní vlna a jehlice 3,5 (vede E. Bosáková)
- 10. 2. od 10:00 Přednáška o proutkaření** – přednáší J. Mrázek
- 18. 2. od 10:00 Přednáška o Sidonii Nádherné**
– přednáší H. Kohoutová
- 20. 2. od 10:00 Patchworková dílnička** s Mgr. S. Kyselovou
– materiál zajištěn
- 24. 2. od 10:00 Přednáška na téma geopatogenní zóny (dračí žily)**
– jejich vliv na váš život a zdraví.
(přednáší J. Mrázek)



**Šimůnkova 1600
Praha 8 Kobylisy
182 00
tel.: 286 883 676**

BURZA SENIORŮ

Burza seniorů se nachází v Gerontologickém centru, Šimůnkova 1600, Praha 8, spojení: bus 136, zastávka Šimůnkova, tel.: 286 883 676. *Kontakt: Jana Fejfarová 725 008 407, Iva Hubená 737 353 942*

PROGRAM NA ÚNOR 2014

- **11. 2. ÚTERÝ: VÝTVARNÁ DÍLNA – Tkaní**
Pomůcky: velká jehla, přize. 13.00 – 16.00 hod. v Gerontologickém centru. Vstupné: 20Kč, pod vedením Alexandry Boušové
- **25. 2. ÚTERÝ: VÝTVARNÁ DÍLNA – Drátování a síťování**
Pomůcky: kleště štípací ploché, s kulatými čelistmi apod. 13.00 – 16.00 hod. v Gerontologickém centru. Vstupné: 20Kč, pod vedením Alexandry Boušové
- **27. 2. ČTVRTEK: BABINEC – Společenské hry**
Od 13.00 hod v Gerontologickém centru. Pod vedením Ivy Hubené
- **NORDIC WALKING: VYCHÁZKA S HOLEMÍ**
Ve středu 5. 2., 12. 2., 19. 2 a 26. 2. Hole vlastní nebo můžeme zapůjčit. Sraz ve 13.00 hod. v Gerontologickém centru. Pod vedením paní Ivy Hubené
- **PÉTANQUE: PÉTANQUOVÉ HRŠTĚ** – přijďte si zahrát do zahrady Gerontologického centra, kde je vám k dispozici hřiště o rozměrech 13 x 3 m. Všední dny od 8.00 hod. do 19.00 hod. Víkendy od 11.00 hod do 19.00 hod. Zdarma vám půjčíme pétanquové koule
- **BOWLING:** Pondělky: 10. 2., 17. 2. a 24. 2. od 14.00 a 15.00 hod. herna v Dolních Chabrech. Sraz ve 13.50 hod. před hernou (spojení: autobus č. 162, stanice Osecká, metro Kobylisy nebo Vozovna Kobylisy). Pod vedením Věry Dvořákové
- **Konverzační kurzy anglického jazyka OD LEDNA 2014**
Lektorka: Ing. Dana Zemanová, 2 skupiny:
1. pondělí 9.25 – 10.55, od 20. 1. do 9. 6. 2014
2. úterý 9.25 – 10.55, od 28. 1. do 10. 6. 2014.
Počet lekcí: 20 x 1,5 hod. Cena: 900,- Kč
Není vhodné pro začátečníky. Zájemci se mohou přihlásit na recepci Gerontologického centra, Šimůnkova 1600, Praha 8 tel.: 286 883 676.
- **11. 3. ÚTERÝ: VÝTVARNÁ DÍLNA – Barva na sklo**
Pomůcky: předmět k pomalování, barva a štětce budou k dispozici. 13.00 – 16.00 hod. v Gerontologickém centru. Vstupné: 20Kč, pod vedením Alexandry Boušové

6 12	19:00	BAR'S BROTHERS	Hráeme soulové hry našich oblíbenců jako např. John Mayer, Amy Winehouse a dalších, kteří nás oslovují.
13 12	19:00	ALGAE, VENIČKA + hosté	Algae /acoustic, metal/ - Magické runy lesopaj. Propast za vyraným srámem. Venička / alternative, akustička/
20 12	13:00	KOZA NA ÚTESU	Koza na útesu hraje klezmer, tradiční židovské písně, a to v lehcí modernější formě tu v rytmu punkovém, tu do ska.
21 12	17:00	BUBNOVÁNÍ	Relaxační večery plné improvizace váš zlobu za hudbou do V kolony. Můžete si přivést i vlastní bubínky a chlešťka.
27 12	18:00	Kolajista: DJ Jonah Moses (Wizards) & Goray (Wizards)	Pohodový večer plný psychedelického chilloutu a downtempových beatů. Vstup volný.



Zdravotní a sociální péče

Přivolejme naději pro život s rakovinou

řivolejme s jarem i naději

V březnu vykvete již druhý ročník Tulipánového měsíce. Žáci z Prahy 8 spolu s dobrovolníky Amelie vyzdobí onkologická oddělení, zdravotní klauni nasadí červené nosy pro úsměvy pacientů i zdravotníků, příznivci zakoupí benefiční kytice nebo pošlou DMS Amelie. V karlínském Centru Amelie poběží cyklus praktických workshopů i odborných přednášek.

Život s rakovinou přináší řadu problémů, ve kterých je složité se zorientovat. Amelie nabízí bezplatné služby a programy, které pomáhají onkologicky nemocným a jejich blízkým žít „obyčejný život“. Zorientovat se v nové životní situaci je důležité pro nemocného i jeho rodinu a blízké. Centra Amelie proto již osm let nabízí individuální podporu odborníků na psychosociální problematiku, ověřené informace, skupinové a tvořivé aktivity i vzdělávání. Dobrovolníky Amelie můžete potkat i na onkologických klinikách. Pomozte, aby na život s rakovinou nemusel být nikdo sám.

„Mám velmi dobrý pocit z toho, že se i letos mohu osobně zapojit do organizace Tulipánového měsíce. A vítám i letošní novinku elek-

tronické aukce výrobků s tulipánovým motivem, která proběhne v březnu, a pro kterou bych ráda věnovala několik svých výrobků,“ řekla zástupkyně starosty Prahy 8 Vladimíra Ludková.

V loňském roce se v rámci Tulipánového měsíce zakoupilo 156 benefičních kytic do firem, domácností a na tři pražské onkologické kliniky. Výtěžek z prodeje tulipánů přesáhl 30 tisíc korun a celkově téměř 120 tisíc korun. Kde přesně peníze posloužily? Pomohly podpořit rozvoj bezplatných služeb psychosociální pomoci Centra Amelie v Karlíně. Všem příznivcům a dárcům patří velké díky.

I letos se můžete zapojit. Vyrobte nebo zakupte benefiční tulipány, pomoci jako dobrovolník, přispěť na provoz a služby Centra Amelie. Více na: tulipanovymesic.amelie-os.cz. -red-

Kontakt:

Šaldova 15, Praha 8 - Karlín
 (Vstup ze Sokolovské ulice)
www.amelie-os.cz
 Linka Amelie 739 004 333
tulipan@amelie-os.cz

**V ÚNORU 2014 VÁS ZVEME NA BESEDY
 A PRAKTICKÉ SEMINÁŘE NA TÉMA**
PREVENCE RAKOVINY
4. února, 17-18h
Seminář: Zdravý životní styl jako prevence rakoviny

Může způsob našeho života ovlivnit zdraví? A co konkrétně může každý pro sebe udělat? Kromě zodpovězení těchto otázek si zájemci budou moci změřit krevní tlak, váhu nebo množství tělesného tuku.

(MUDr. M. Chrdlová – psychoterapeutka v Centru Amelie)

11. února, 10-11:30h
Workshop: Nordic walking – pohyb jako prevence

Řekneme si rozdíl mezi trekinkem a nordic walkingem, ukážeme si jak správně nastavit hole, jak klást chodidlo a půjdeme se projít. Hole budou zajištěny.

(M. Matusková – Česká asociace Nordic Walking)

11. února, 17-18h

Seminář: Systém preventivních prohlídek
 Na jaká preventivní vyšetření máme nárok, kdy a jak často? Ukážeme si také příklady screeningových testů a zodpovíme Vaše případné dotazy.

(MUDr. E. Kašparová, praktická lékařka)

Sledujte **webovou sekci Tematické měsíce**, kde pro Vás shromažďujeme informace k jednotlivým tématům měsíce

Program je určen široké veřejnosti a účast na aktivitách je zdarma

www.amelie-os.cz



 Psychosociální pomoc
 pro onkologicky nemocné
 a jejich blízké

11. února, 18:15-19h
Workshop: Samovyšetření prsu

Při návštěvě samovyšetření nám bude pomocníkem speciální fantom, na kterém si samovyšetření bude moci každý vyzkoušet. Prostor bude i pro Vaše dotazy.
 (MUDr. P. Steyerová – Mammocentrum VFN v Praze)

19. února, 16-17:30h
Workshop: Meditace a zdraví

Meditace jako způsob harmonizace duše i těla. Meditace jako pomocník k udržení pevného zdraví i při léčbě nemoci. Praktické ukázky relaxačních a meditačních cvičení pro každodenní použití.

(pod vedením lékařky s více než 10letou praxí v klasické medicíně a v meditaci)

 Více na centrum.praha8@amelie-os.cz
 739 001 123 nebo 283 880 316

Amelie, o.s.
 Centrum Amelie Praha
 Šaldova 15
 (vchod ze Sokolovské ulice)
 Praha 8, Karlín

7. cyklus přednášek pro veřejnost o psychiatrii a klinické psychologii

koná se vždy ve čtvrtek (6. 2. – 24. 4.) od 17.15 do 18.45 hodin v divadle „Za plotem“, Psychiatrická nemocnice Bohnice, Praha 8, Ústavní 91. Vstup volný

- 13. 2. MUDr. Richard Krombholz: **Demence**
- 20. 2. MUDr. Zdenka Vyhnánková: **Poruchy osobnosti: Byl Hitler blázen?**
- 6. 3. PhDr. Petr Goldmann: **Testování inteligence**
- 13. 3. MUDr. Prokop Remeš: **Sekty a duševní zdraví**
- 20. 3. MUDr. Martin Hollý: **Stres a jeho důsledky pro život člověka**
- 27. 3. Prof. MUDr. Karel Chromý, CSc.: **Obsedantně-nutkává a příbuzné poruchy**
- 3. 4. MUDr. Slavoj Brichcín: **Individuální vývoj sexuality člověka**
- 10. 4. MUDr. Marek Páv, PhD.: **Deprese: Nebud'te smutné moje neurony!**
- 17. 4. MUDr. Karel Nešpor, CSc.: **Návykové nemoci**
- 24. 4. MUDr. Ivan David, CSc.: **Lidský mozek: Schopnosti a neschopnosti**

www.plbohnice.cz

Přichází soumrak pečovatelské služby?

Za soumrak pečovatelské služby označuje místostarostka Prahy 8 Vladimíra Ludková plíživý postup ministerstva práce a sociálních věcí (MPSV), kterým osekává její úkony. První přišla na řadu pedikúra, která již nesmí být poskytována v podobě fakultativní činnosti pečovatelské služby. Přitom každý její pracovník potvrdí, že pedikúra patří ve vyšším a vysokém věku mezi nutné zdravotní úkony péče o tělo.

Ministerští úředníci podle Ludkové vzkázali, že pokud je jakákoli služba dostupná, nelze ji poskytovat jako službu sociální. „Ano, místně dostupná je, nikoli však mentálně, fyzicky, finančně a jinak. Nebavíme se o nových lyžích každou sezonu, mluvíme o základním zdravotním úkonu, který, pokud je pravidelně vykonáván, našemu státnímu rozpočtu ušetří nemalý peníz. Ctím principy volného trhu a odmítám nekalou konkurenci, ale řekněte mi, co je na pedikúře pro seniory nekalého, když ani schoďdy nesejdou?“ ptá se rozhořčeně.

Vůbec by ji však nepřekvapilo, když se za pár měsíců „usekne“ i donáška obědů. Sociální služby jsou činnosti, které pomáhají člověku, který si už sám poradit nedokáže, udržovat jeho bio-psycho-sociální schránku. Mezi silnou cílovou skupinu pochopitelně patří senioři, připomněla. „Za velmi podstatnou, snad i základní sociální službu, můžeme označit právě pečovatelskou službu,“ uvedla zástupkyně starosty. Do této kategorie spadá například zajištění stravy, úklidu v domácnosti, donáška nákupů, pomoc s osobní hygienou. „Ale jak to vypadá, ne na dlouho, protože jak jinak si vysvětlit nový přístup ministerstva k dosud



Péče o nohy je pro seniory se zdravotními problémy důležitá

poskytované pedikúře v rámci pečovatelské služby,“ krčí rameny.

„Nezaměňujme pedikúru, kdy si doma rácháme nohy ve vonném roztoku a nehty si nalakujeme módním odstínem červené, za činnost potřebnou k udržení zdravého chodidla a nohy. V tuto chvíli mám na mysli pedikúru poskytovanou seniorovi majícího často zdravotní problémy, které si žádají zvýšenou péči o nohy. Seniorovi, který s ohledem na své tělesné možnosti, není schopen si nohy správně opečovat, seniorovi, který nemusí být ani schopen opustit stěny svého bytu, aby navštívil místního živnostníka,“ pokračuje Ludková.

Po usilovném dopisování s MPSV, kdy obec upozorňovala například na cenový rozdíl komerčně poskytované služby, vzdálenost od obydli, zdravotní potíže a další, přišla jasná odpověď: Pokud bude Praha 8 i nadále poskytovat v rámci pečovatelské služby pedikúru, přijde o dotaci. -tes-

PROGRAM KLUBU SENIORŮ v únoru 2014

DPS Křižíkova 50, Praha 8 - Karlín

Provozní doba klubu:

ÚTERÝ 15.00–18.00 hod.

ČTVRTEK 13.00–16.00 hod.

- 4. 2. – 15.00 hod. – **hrajeme BINGO**
- 6. 2. – 14.00 hod. – **„Singapur“ – přednáška Ing. Burdycha z cyklu „Světové metropole“**
- 11. 2. – 15.00 hod. – **Dílnička již s velikonoční tematikou – Mgr. Neckářová**
- 13. 2. – 14.00 hod. – **Trénink paměti – Bc. Novotná**
- 18. 2. – 15.00 hod. – **Filmový klub Mgr. Neckářové: „Rusalka“ – filmový přepis opery A. Dvořáka**
- 20. 2. – 14.00 hod. – **Hudební odpoledne s Bránickým duem pana Kotase**
- 25. 2. – 15.00 hod. – **„Moje setkání s Čínou“ – povídání s obrázky z cesty Mgr. Neckářové**
- 27. 2. – 14.00 hod. – **Hudební odpoledne Mgr. Vomáčky (vzpomínka na Karla Vacka)**

Po celou provozní dobu bude v klubu volný přístup na internet a vždy v úterý od 17.00 do 18.00 hodin můžete využít rad lektora Adama Nováka.

Ministerstvo komplikuje poskytování pedikúry

Obvodní ústav sociálně-zdravotnických služeb (OÚSS) zřízený Městskou částí Praha 8 přestal od letošního roku podle pokynu ministerstva práce a sociálních věcí poskytovat svým klientům pedikúru. Tyto služby využívala většina klientů pečovatelské služby ke svým základním úkonům, a to jak docházením do středisek osobní hygieny v pečovatelských domech, tak návštěvou pedikérek v domácnostech hůře pohyblivých občanů.

Abychom zmírnili dopad nečekaného ukončení poskytování pedikúry, po souhlasu Městské části Praha 8 a zástupkyně starosty Vladimíry Ludkové, jsme pronajali prostory v domech s pečovatelskou službou Burešova 1151/12 a Křižíkova 35/46 zkušeným pedikérkám, které tam budou, nikoli již jako pracovnice OÚSS, ale na své živnostenské oprávnění, provádět pedikúry také seniorům a klientům pečovatelské služby dále.

Můžete se proto obracet při objednávání na tyto adresy:

■ **Burešova 1151/12, zvýšené přízemí, tel.: 775 322 743**

pondělí až středa od 8 do 18 hodin

■ **Křižíkova 35/46, přízemí, vchod z ulice, tel.: 606 870 816**

pondělí až čtvrtek od 7 do 17 hodin

Miroslava Holá, ředitelka OÚSS

Zdravotní a sociální péče, pozvánky

TICHA KAVÁRNA
 Burešova 12, P-8 Ládví - PO-PA 13:00-21:00, SO-NE 11:00-21:00

KULTURNÍ PROGRAM ÚNOR

úř 4. 2. 17:00 **dětské divadelní představení**
Jak se strašidla vzájemně strašila na maškarním
 To, že strašidla straší, určitě víte. Co se ale stane, když se strašidla vystraší? A kdo vyhraje soutěž o nejstrašnějšího strašáka? Přijďte se podívat, jak se vzájemně strašidla straší, a zapojte se do karnevalu, který jste ještě nezažili.

po 10. 2. 18:00 **Výstava fotografií pana Rolex a slečny Súvy**
 K vidění budou fotografie z rok a půl dlouhé cesty po krásném Novém Zélandu a z měsíčního pobytu v jihovýchodní Asii. Stěží či smůla, osud nebo náhoda zavedly každého z fotografů na jiná místa. Nyní se jejich cestopis protne v jednom společném bodě, v Tiché kavárně. Výstava je zaměřena převážně na fotografie portrétní a pouliční.

ne 16. 2. 13:00 **Restaurant day II**
 Ve spolupráci s komunitní zahradou Kuchynka Vám představujeme již po druhé celosvětový projekt Restaurant day. Ochutnejte kuchyni Vašich sousedů či se přijďte pochutnat s vlastním kulinářským uměním.

st 19. 2. 18:00 **Znakují, tedy jsem**
 Přijďte s námi oslavit český znakový jazyk na jedinečnou slavnost světla! Akce se koná u příležitosti oslav mezinárodního dne mateřského jazyka. Program pro celou rodinu je zajištěn.

AKCE PRO CELOU RODINU
 PRVNÍ PRAŽSKÁ KAVÁRNA S NESLYŠÍCÍ OBSLUHOU

Rodi bychom poděkovali našim sponzorům.

Vstupné dobrovolné. Změna programu vyhrazena.

Více info:
[f /TichaKavarna](https://www.facebook.com/TichaKavarna)
www.tichokavarna.cz

PŘEHLED Aktivit v PNBohnice

únor 2014

Den	Čas	Název aktivity	Organizátor	Kontakt
každé úterý	16:00 - 17:30	Kurzy Janglování - Cirqueon	Divadlo Za plotěs	722 822 949 barbora@cirqueon.cz
středa	5. 2. 15:15	Výstava - Objev, tempera, perokresby	Galerie U Mikánka	284 016 141 jan.pomykacz@bohnice.cz
čtvrtek	6. 2. 17:15	Přednášky pro veřejnost: MUDr. Michal Mariáček, CSc., Velká dvojka: Význam pozitivního a negativního afektu	Divadlo Za plotěs	284 016 400 dagmar.zaludova@bohnice.cz
sobota	8. 2. 17:00	Vystoupení smulečského tanečního studia Po špičkách (Sdražená Rostol)	Divadlo Za plotěs	284 016 515 pavel.rada@bohnice.cz
úterý	11. 2. 15:30	Mě svatá k Světovému dni nemocných a na připomenutí výročí znovuvyvěšení kostela sv. Václava v PNB (11.2.1993)	kněz sv. Václava	736 470 310 jaronir.adrobinak@bohnice.cz
středa	12. 2. 19:00	Filmový klub - Okresní přebor: Poslední zápas Pepiha Hnátko	Divadlo Za plotěs	284 016 515 pavel.rada@bohnice.cz
čtvrtek	13. 2. 17:15	Přednášky pro veřejnost: MUDr. Richard Krombholc, Demence	Divadlo Za plotěs	284 016 400 dagmar.zaludova@bohnice.cz
čtvrtek	20. 2. 17:15	Přednášky pro veřejnost: MUDr. Zdenka Vybíňalová, Poruchy osobnosti: Byl Hitler bláznem?	Divadlo Za plotěs	284 016 400 dagmar.zaludova@bohnice.cz
středa	26. 2. 19:00	Filmový klub - Pád Bílého domu	Divadlo Za plotěs	284 016 515 pavel.rada@bohnice.cz

Kostel sv. Václava Po: 15:30 setkáni nad Břeh (P. Myslek); St: 15:30 evangelická bohoslužba (J. Kolář);
 Pa: 15:30 husitská bohoslužba (J. Chvala); Ne: 10:00 katolická mše svatá (J. Kotroň)
 Čajovna 13. komnata Po-Pa: 13:30-16:00
 Galerie U Johanky Po, St-Pa: 13:00-16:00
 Galerie U Mikánka Po-Út: 8:00-12:00, 13:00-15:00
 St: 8:00-12:00, 13:00-16:00; Čt-Pá: 8:00-12:00, 13:00-15:00
 Klub V. kolona Út, St, Pá: 13:00-19:00; Čt: 13:00-14:00; So-Ne: 13:00-17:30

Psychiatrická nemocnice Bohnice, Ústavní 91, 181 02 Praha 8 - Bohnice

www.bohnice.cz

Gerontologické centrum Praha 8 Šimůnkova 1600

nabízí tyto vzdělávací kurzy:

Pracovník v sociálních službách se zaměřením na péči o seniory

- Je akreditován MPSV v rozsahu 150 h (130 h teorie + 20 h praxe)
- Termín konání: 20. 3. 2014 - 24. 4. 2014 + praxe a závěrečný test (Termíny praxe a závěrečného testu nejsou zahrnuty v termínu konání)
- Cena 5 500,- Kč

Metody a přístupy k nemocným s demencí pro nelékařské zdravotnické pracovníky

- Kurz je akreditován MZ v rozsahu 40 h (24 h teorie + 16 h praxe), 24 kreditů
- Termín konání: 14. 5. 2014 - 16. 5. 2014 + praxe a závěrečný test (Termíny praxe a závěrečného testu nejsou zahrnuty v termínu konání)
- Cena: 2 200,- Kč

■ Náplň kurzu je nácvik nefarmakologických přístupů (bez použití léků) k lidem s demencí (např. reminiscence, kognitivní rehabilitace, muzikoterapie, sensorická stimulace apod.), informace o onemocnění z lékařského a psychologického hlediska

Manipulace s klientem s poruchou mobility (prevence bolesti zad u pracovníků v sociálních službách)

- Kurz je akreditován MPSV v rozsahu 8 vyučovací hodiny
- Kurz je určen zejména osobám pečujícím o seniory
- Termín konání: 7. 3. 2014
- Cena 1 200,- Kč

Pohyb a jeho specifika ve vyšším věku a při onemocnění demencí

- Kurz je akreditován MPSV v rozsahu 8 vyučovací hodiny
- Kurz je zaměřen na rozvoj dovedností a rozšíření znalostí v oblasti pohybových aktivit u lidí vyššího věku, včetně lidí trpících demencí, v mezích, které může provádět aktivi-zační pracovník nebo pracovník v sociálních službách
- Termín konání: 30. 5. 2014
- Cena 1 200,- Kč

Kognitivní aktivity pro seniory a osoby s demencí

- Kurz je akreditován MPSV v rozsahu 8 vyučovací hodiny
- Kurz je zaměřen na rozvoj dovedností z oblasti trénování paměti a dalších kognitivních funkcí u seniorů i u osob s demencí
- Termín konání: 5. 6. 2014
- Cena 1 200,- Kč

Využití hudby v péči o seniory

- Kurz je akreditován MPSV v rozsahu 6 vyučovací hodiny
- Kurz je zaměřen na využití technik práce s hudbou u cílové skupiny seniorů a lidí s demencí
- Termín konání: 13. 6. 2014
- Cena 1 000,- Kč

Přihlášky najdete na stránkách www.gerontocentrum.cz. Můžete je zaslat poštou, přinést osobně nebo poslat na níže uvedenou e-mailovou adresu monika.kozova@gerontocentrum.cz



Městská část Praha 8
 ve spolupráci
 s Náboženskou obcí Církve československé husitské v Praze 8, Karlině
 a s Literárně dramatickým klubem Dialog na cestě

Vás srdečně zvou
 na oblíbený přednáškový cyklus
SETKÁNÍ TŘETÍHO VĚKU
 pod záštitou zástupkyně starosty Prahy 8 Vladimíry Ludkové

**Význam jednotlivých druhů
 potravin v lidské výživě**

Kvalita potravin v České republice a snaha výrobců
 o nízké náklady. To jsou dvě témata přednášky
 profesorky Jany Dostálové, místopředsdkyně
 Společnosti pro výživu a členky Fóra zdravé výživy.

úterý 25. února 2014 v 15.00 hodin
 Vítkova 13, zasedací místnost NO ČČSH, Praha 8

www.praha8.cz www.husiti.cz www.husiti.cz/dialognaceste

Městská část Praha 8

Kariérové poradenství
Profesní diagnostika
Kariérový koučink

Vážení rodiče,
 dovoluji si Vás oslovit a nabídnout Vám služby v rámci činnosti dětského klubu Ōábík, Karlik a Osmik.
 Nabízím Vám profesionální podporu v oblasti pracovního uplatnění, a to prostřednictvím služeb
 kariérové poradenství, profesní diagnostika a kariérový koučink.

Mohu vám pomoci s následujícími tématy:

- ✓ Celoživotní vzdělávání
- ✓ Studijní orientace
- ✓ Výběr vhodného studia
- ✓ Profesní orientace
- ✓ Výběr vhodné profese
- ✓ Hledání pracovních příležitostí
- ✓ Profesní životopis
- ✓ Přijímací pohovor
- ✓ Pracovní právní problematika
- ✓ Adaptace na pracovišti
- ✓ Pracovní vztahy
- ✓ Kariéerní rozvoj a postup
- ✓ Syndrom vyhoření
- ✓ Work-life balance (sladění pracovního, osobního a rodinného života)
- ✓ Osobní či jiné potíže, mající vliv i na Vaše studium a práci

Kariérové poradenství se zaměřuje na zpřístupnění a předávání informací o možnostech vzdělávání a
 profesního uplatnění na trhu práce. Pomáhá lidem jakéhokoli věku řešit otázky volby vzdělávání,
 profesní orientace, profesního uplatnění, řízení kariéry a s tím spojeného rozvoje osobnosti v souladu
 s jejich přáním a požadavky.

Profesní diagnostika umožňuje posouzení individuálního potenciálu, tj. zjištění osobních vědomostí,
 schopností, dovedností, zájmů a dalších profesních předpokladů, pomocí diagnostických nástrojů
 pedagogicko-psychologického charakteru. Profesní diagnostika vede k ujasnění profesní orientace
 nejen v souvislosti s uplatněním na trhu práce, ale i v souvislosti s výběrem vhodné vzdělávací cesty.

Koučink je metoda nedirektivního vedení a podporování klienta v jeho profesní i osobní oblasti
 života. Koučink pomáhá klientovi při sebereflexi, plánování životních kroků, rozhodování o volbě
 konkrétního řešení i při odhalování a odstraňování bariér při dosahování cílů. Tímto způsobem si
 klient utváří nový způsob myšlení a jednání a je schopen lépe využít svůj osobní potenciál při řešení
 problematických situací, kterým čelí.

Těším se na spolupráci s Vámi.

Kontakt:
 PhDr. Pavla Safránková
 Mobil: +420 602 822 260
 E-mail: pavla.safrankova@brailnet.cz
 Web: http://www.pavlasafrankova.cz

Hvězdárna Ďáblice



182 00 Praha 8, Pod Hvězdárnou 768
 tel.: 283 910 644
 e-mail: hvězdárna.dablice@centrum.cz
 www.planetarium.cz/dabliceobs

ÚNOR 2014

Otevírací doba:

Po 13.30–15.30, 18.00–21.00; St 19.00–21.00;
 Čt 13.30–15.30; Ne 14.00–16.00.

PŘEDNÁŠKY astronomické, přírodovědné a cestopisné v pondělí od 18.30

10. 2. Magdalena Radostová : ALJAŠKA – divoká a krásná.
24. 2. MUDr., Ing. Vítězslav Kříha, CSc. : O životě ve vesmíru.
3. 3. Ing. Miroslav Jakeš : ŠPICBERKY – ve stopách českého
 polárníka na meteorologických stanicích.

POŘADY (filmové večery) s pozorováním oblohy v pondělí od 18:30

17.2. APOLLO 10, APOLLO 11 .

POZOROVÁNÍ OBLOHY dalekohledy

Po, Čt 13.30–15.30; St, Čt 19.00–21.00; Ne 14.00–16.00
 a v Po 17. 2. 20.00–21.00 za jasného počasí.
 Přístupné bez objednání.

Denní obloha: Slunce – povrch se skvrnami

Noční obloha: Měsíc – do 16. 2.
 Jupiter – po celý únor
 Dvojhvězdy,
 vícenásobné soustavy – po celý únor
 Hvězdokupy, galaxie – za bezměsíčních večerů

Při nepříznivém počasí (zataženo) je možné promítnout filmy,
 prohlédnout si přístrojové vybavení hvězdárny, astronomickou
 výstavu a zakoupit astronomické publikace (pohledy, mapy, knížky)

HROMADNÉ NÁVŠTĚVY – vždy ve St a Čt 18.00–19.00

mohou hvězdárnu navštívit předem objednané skupiny návštěvníků
 (5 až 20 osob – vhodné pro rodiny s dětmi, školy).

Program: pozorování oblohy nebo promítání filmů (záleží na počasí).

ŠKOLNÍ POŘADY

v Po, Út, St, Čt, Pá v 8.30 a 10.30 pro předem objednané školní
 výpravy. Vstupné 30 Kč, pedagog. doprovod zdarma. Bližší informace
 a objednávky na č. 283 910 644.

POHÁDKY pro nejmenší

Ne 16.2. od 10.15 Africká pohádka (Ogua a piráti)

Za jasného počasí 11.00–12.00 pozorování Slunce.

	Pozor. oblohy	Pořady
VSTUPNÉ: dospělí	45 Kč	55 Kč
mládež	25 Kč	30 Kč
seniři (od 65 let)	40 Kč	50 Kč

Doprava: – konečná MHD sídliště Ďáblice bus 136,
 tram 10 a 10 min. pěšky
 – stanice Ďáblický hřbitov bus (od metra C Ládví)
 103, 345, 368 a 5 min. pěšky
 – stanice U spojů bus 202 a 10 min. pěšky

BEZPLATNÁ PORADNA PRO BEZRADNÉ

Volejte 283 840 612 nebo 723 914 602
 e-mail: info@nakorabe.cz, PO–PÁ 8.00–16.00 hod.
 JUDr. Vítězslav Jaroš, zastupitel MČ Praha 8

Anketa, pozvánka
Anketa
NEJLEPŠÍ NA OSMIČCE

V každé kategorii vyplňte pouze jednu firmu, živnostníka či instituci sídlící v Praze 8, kterou považujete za nejlepší.

Kategorie:

1. Restaurace a bary:
2. Kavárny a cukrárny:
3. Krása a relaxace:
4. Kultura:
5. Ubytování:
6. Květiny a dekorace:
7. Sport:
8. Řemeslníci:
9. Auto-moto:
10. Neziskové organizace:

Vaše jméno a příjmení:

Vaše adresa nebo e-mail:

TIPOVACÍ OTÁZKA PRO HLASUJÍCÍ:

Kolik hlasů obdrží vítěz kategorie Neziskové organizace?

Své vybrané firmy a živnostníky můžete podpořit a anketní lístky zasílat do 30. března 2014 na adresu redakce:

Měsíčník Osmička
 Zenklova 35/1 (Libeňský zámek), 180 48 Praha 8 Libeň

Hlasujte také na www.nejlepsinaosmicce.cz



**Městská část
 Praha 8**

Partner akce



**Botanická
 zahrada
 Praha**

**Botanická zahrada
 hl. m. Prahy
 Návorní 134
 171 00 Praha 7 Troja
www.botanicka.cz**

**PROGRAM
 NA ÚNOR 2014**
Noční provázení

do 22. 3. 2014

Každý pátek od 18 h. (v březnu v pátek a v sobotu od 19 h.) budou ve skleníku Fata Morgana probíhat oblíbené noční prohlídky. Nenechte si ujít možnost prožít atmosféru nočního pralesa na vlastní kůži. Atmosféru dokreslí speciální osvětlení, hvízdání žabiček bezblanek a intenzivní vůně květin lákající své opylovače. Vstupné na tuto akci: 150/75 Kč. Nelze uplatnit slevu pro ZTP či důchodce. Počet účastníků ve skupinách je omezen, nutná rezervace předem na tel.: 603 582 191

FOTOFATA 2014

do 7. 6. 2014

Ve spolupráci s fotografem Topi Pigulou proběhne v roce 2014 již třetí ročník fotografických kurzů FOTOFATA 2014. Šest měsíců – šest kurzů – šest témat pro fotografické nadšence a milovníky rostlin. Seminář únor (1. 2. 2014) Fata Morgana – tropický nížinný les, případně vilíny či krokusy ve venkovní expozici. Zájemci se mohou hlásit na e-mailové adrese fotofata@topi-photo.cz. Bližší informace na www.botanicka.cz

Zimní ptačí hosté

do 23. 2. 2014

Cílem výstavy je seznámit návštěvníky se základními druhy ptáků, které nás v období od podzimu do předjaří navštěvují, a ukázat, kterými plody se u nás v tuto dobu živi. Objasněn bude i původ těchto zimních ptačích hostů. Výstava bude instalována jak ve výstavním sále, tak v exteriéru venkovní expozice.

Přednáškový cyklus

do 27. 3. 2014

Každý čtvrtek od 17.30 hodin probíhají ve výstavním sále venkovní expozice přednášky na botanická témata. Vstupné 20,- Kč.
 13. 2. Zelené koření – Mgr. Jarmila Skružná
 20. 2. Mexiko – domovina nejnámějších akvarijních rybek – RNDr. Roman Slaboch
 27. 2. Provence s vůní levandule – Ing. Petr Hanzelka, Ph.D.

Kurátorské provázení

27. 2. 2014

Časně kvetoucí dřeviny např. Viburnum farreri, Hamamelis, Parrotia, Lonícera x purpusii atd. Provede vás kurátor dřevin mírného pásma Mgr. Tomáš Vencálek.

**Změna programu vyhrazena.
 Bližší informace najdete na
www.botanicka.cz**

Pétanque v Praze 8 vstupuje do další sezony

Členové Sportovního klubu pétanque Kulová osma (dále jen K8) zakončili úspěšnou sezonu roku 2013 předsilvestrovským posezením v Žernosecké restauraci, tentokrát v ještě větším počtu než před rokem a navíc i se zpěvem za doprovodu pěti kytar. Bylo co rekapitulovat a o čem hovořit. Ukazuje se, že pétanque začíná být některými členy K8 vnímán nejen jako společenská hra, ale jako plnohodnotný sport.

Hráči K8 celý rok trénovali pod vedením zkušených trenérů a hráli zápasy na svých domov-

ských hřištích v areálu ZŠ Glowackého, u kterých se za podpory radnice Praha 8 objevily lavičky, bouda na pomůcky a přístřešek proti slunci i dešti. Proto také mohli hostit soupeře z jiných klubů a uspořádat zajímavé zápasy a turnaje. Díky pravidelným tréninkům se postupně zlepšovali a skoro všichni začali jezdit na turnaje ČAPEK (Česká asociace pétanque klubů). Dobrymi výsledky v nich se v celostátním žebříčku někteří výrazně posunuli vzhůru. Nejlepší již pomalu atakují první stovku.

Jedním z velkých turnajů, který klub uspořádal, byl Sportovní den pétanque konaný pod záštitou ředitele ZŠ Glowackého a za podpory MČ Praha 8. Vítězství si odvezli hráči Kondoru Cheb, druhé a třetí místo získaly domácí týmy. V průběhu celé sezony se hráči K8, rozdělení do sedmi týmů, zúčastňovali již 3. ročníku prestižního celoročního Pražského poháru pétanque. Úspěšné boje přinesly některým našim týmům postupy do vyšší ligy. Tým Kulová osma I (ve složení Mrkvička, Šidlichovský, Černý) se po vítězné baráži dostal až do 1. ligy. Věříme, že v této sezoně se všem týmům podaří úspěchy zopakovat. Klub K8 pod záštitou starosty Prahy 8 Jiřího Janků v rámci akce Sportuje celá Praha 8 také organizoval další velký otevřený turnaj. Zlato tentokrát zůstalo doma díky neporaženému týmu Alumil (Šidlichovský, Černý a Novotná).

Co se celostátních turnajů týče, hráči K8 nechyběli ani na Mistrovství ČR 55+. Nejlépe si vedli manželé Krejčínovi s manželou Vaničkovými, kteří po vítězství ve skupině postoupili až do semifinálových bojů. Klub K8 reprezentoval



Prahu 8 již podruhé na Mistrovství ČR klubů v 1. lize – západ a začal sbírat body za vítězství v zápasech i se zkušenějšími soupeři. Dva jeho hráči se také poprvé zúčastnili Mistrovství České republiky o postup na Mistrovství Evropy a světa. Tým žen s Lenkou Krejčínovou skončil na 4. místě a tým mužů s Leošem Krejčínem skončil na 5. místě. Bohužel to na MS, které se bude letos konat na Havaji, ještě nestačilo – snad příště.

Sportovní činnost klubu pokračovala i v zimě v tělocvičně ZŠ Žernosecká a někteří členové hráli Zimní UBULIGU v Úněticích. Již tradičně se v Praze sezona pétanque končí velkým silvestrovským turnajem na únětickém Ubulodromu – turnajem, který začíná ve starém roce a končí v roce novém. Ani tam naši hráči neklamali. Tentokrát byla prvním letošním vítězem Lenka.

Sportovní klub pétanque Kulová osma je otevřený všem zájemcům o pétanque bez rozdílu věku. Střední tréninky probíhají od 15 hodin v areálu ZŠ Glowackého a jsou otevřeny pro všechny zájemce, ať již úplné začátečníky nebo pokročilejší hráče. Další informace je možné nalézt na webových stránkách <http://kulovaosma.blogspot.com>. -jm, lk-



Pétanquové hřiště v areálu ZŠ Glowackého patří mezi největší v metropoli

Kurzy orientálního tance

každý čtvrtek
MÍRNĚ POKROČILÉ
 18:00 - 19:00

ZAČATEČNICE
 19:00 - 20:00

Cena: 1.600,- Kč

Více informací:
 Taneční studio ZAHRA
www.zahra.cz tel.: 723 439 064

Místo konání
 Centrum volného času Karlík - Kollárova 6, Praha 8 - Karlín

DYNAMICKÝ PILATES
 S GUMOVOU STUHOU NEBO MÍČI

PO od 19:00	PILATES MIX S MÍČI
ÚT od 19:00	PILATES S GUM. STUHOU
ST od 9:00	PILATES S GUM. STUHOU
ČT od 19:00	PILATES S GUM. STUHOU
PÁ od 9:00	PILATES MIX S MÍČI

Pomůcky zapůjčíme

OD ÚNORA 2014

Cena:
 1 lekce - 120,- Kč
 10 lekcí - 1000,- Kč / permanentka
 (možno sřídlat na libovolné lekce)

www.sluncecnikruh.cz
 mail: info@sluncecnikruh.cz
 Tel: 602 748 729 (možno i sms)

KD KRAKOV - BALETNÍ SÁL, TEŠÍNSKÁ 600, PRAHA 8 - WWW.KDKRAKOV.CZ

Kultura

Cesta do Japonska vede přes Kobylisy

V Salesiánském divadle 24. února od 19 hodin vystoupí Smyčcové kvarteto českých filharmoniků na benefičním koncertě pro Salesiánské středisko mládeže v Praze – Kobylisích. Přesně po roce se kvarteto v čele s Josefem Špačkem ml. – koncertním mistrem České filharmonie, vrací do Kobylis, aby představilo svůj nejkrásnější program, který nastudovalo zároveň pro turné v zahraničí.

Hned za dva dny po tomto koncertě totiž kvarteto odletí do Japonska. Nabízí se tedy jedinečná příležitost vychutnat si nejznámější a nejpůsobivější melodie světa v podání špičkových hudebníků České filharmonie přímo v Praze a svým příspěvkem pomoci neziskové organizaci, která nabízí pomocnou ruku a služby všem ohroženým dětem.

Josef Špaček ml. (housle) vystudoval dvě prestižní školy v USA, v New Yorku u profesora Itzaka Perlmana. V roce 2011 se stal v historii České filharmonie jejím nejmladším koncertním mistrem. V kvartetu českých filharmoniků hraje společně se svým otcem Josefem Špačkem st. (violoncello), který působí v České filharmonii již 23 let. Zastává funkci zástupce koncertního mistra violoncell.

Dále v kvartetu účinkuje Milan Vavřínek (housle) – člen České filharmonie od roku 1996. Studoval hru na housle u Nory Grumlí-



V Kobylisích se představí přední čeští filharmonici

kové a u profesora Franca Gullioho ve švýcarském Sionu. Jan Šimon (viola) je zakládajícím členem Smyčcového kvarteta a ve filharmonii působí již od roku 1986. Spolupracuje s předními sólisty a komorními soubory doma i v zahraničí. Na programu zazní díla W. A. Mozarta, T. Albinoniho, J. Pachelbela, R. Schumanna, O. Respighiho, F. Liszta, P. I. Čaj-

kovského, N. A. Korsakova, F. Kreislera, A. Chačaturjana a dalších.

Pro velký zájem posluchačů, který na minulém benefičním koncertě převýšil kapacitu Salesiánského divadla, je možné pro zájemce o tento koncert objednat rezervační lístky v hodnotě sto korun u paní Špačkové, e-mail: spackova@sdb.cz, tel.: 732 938 172, 283 029 311. Rezervační lístky je

možné vyzvednout v kanceláři Salesiánského střediska mládeže po dohodě opět u paní Špačkové, nejpozději však hodinu před koncertem. Rezervace není povinná, ale doporučuje se pro zajištění vašeho místa.

Dobrovolný příspěvek bude věnovaný na provoz a činnost s dětmi a mládeží v Salesiánském středisku mládeže. *-red-*

Na zámku se představí houslista Šonský

V cyklu Zámecké koncerty na Libeňském zámku vystoupí v úterý 11. února v 19 hodin vynikající houslista Jaroslav Šonský žijící ve Švédsku s německou cembalistkou Gesine Tiefuhr.

Umělci společně odehráli stovky koncertů na mnoha významných evropských pódíích. Program Mistrovská díla pro housle a cembalo přesvědčí posluchače o úžasné energii

a vášni tryskající z hudby baroka. V programu zazní I. sonáta J. S. Bacha pro tyto nástroje, ale také výběr ze slavných Goldbergových variací pro sólové cembalo. Na posluchače zapůsobí svou citovostí a virtuozitou i proslulá skladba Chaconne Tomaso Vitaliho.

Nové možnosti, které pro housle a cembalo – dva královské nástroje – otevřelo 20.

století, objevíme v sonátě Viktora Kalabise. Tu na našich pódíích jako první proslavili cembalistka Zuzana Růžičková a houslový virtuos Josef Suk. Jeho mistrovstvím se celoživotně inspiroval i houslista Jaroslav Šonský, jehož hru ocenili diváci i kritici již ve více než 20 zemích světa. Je také nositelem čestného ocenění Gratias Agit za dlouhodobé šíření české hudby a kultury v zahraničí. *-red-*



Dětem se v Grabově vile líbilo

Výstava loutek připomněla výročí

Do konce loňského roku bylo možno v Grabově vile zhlédnout výstavu loutek-marionet, která byla uspořádána ke 100. výročí Loutkového divadla Jiskra.

Tuto příležitost jsme si nenechali ujít my, „Sluníčka“ a „Berišky“ z MŠ Lindnerova. Výstava se nám moc líbila, většinu loutek jsme

poznali. Dozvěděli jsme se, jak se loutky pohybují, jak se jmenují ty neznámé, z kterých pohádek přicházejí. Paní učitelka nám o všem zasvěceně vyprávěla. Slíbili jsme si, že budeme pečlivě sledovat, kdy zase nějaká podobná a pro děti vhodná výstava bude. Máme to do Grabovy vily jen kousíček. -čer-

Zemřela náčelnice Sokola Libeň



Po dlouhé těžké nemoci zemřela 1. ledna 2014 sestra Milada Věra Dekastellová, dlouholetá náčelnice TJ Sokol-Libeň. Bylo jí 94 let. Tuto funkci zastávala sestra Věra od obnovení sokolské jednoty v roce 1989 do roku 2012, kdy se stala čestnou náčelnicí.

Věra byla sokolkou tělem i duší a svou jednotou doslova žila. Na sletu poprvé cvičila v roce 1932. S přibývajícím věkem se zapojila též do cvičitelské činnosti. Po roce 1948 musela sestra Věra jednotu nuceně opustit a 20 let do sokolovny nevkročila. Teprve po roce 1968 se s dalšími zapálenými sokoly snažila obnovit sokolskou myšlenku. Nebýt jí podobných, nebylo by ani po roce 1989 možno tak rychle obnovit činnost jednoty v Libni. Na celostátní úrovni byla činná i v Ústředním cvičitelském sboru žen a seniorek.

Sestra Věra se po léta věnovala archivu jednoty a k významným příležitostem pořádala nezapomenutelné výstavy. Za své zásluhy byla oceněna Zlatou medailí ČOS a byla též navržena na státní vyznamenání.

Čest její památce

MEZINÁRODNÍ VÝSTAVA KOČEK 15.-16.2.2014
 10,00 - 17,30
 HOTEL OLYMPIC TRISTAR, U SLUNCOVÉ 14, PRAHA 8

INTERNATIONAL CATS SHOW

Valentýnská soutěž
 Nejhezčí pár
 Sunday 16.2. neděle
 Valentine's Day
 The Best Pair Show

VĚDA NENÍ NUDA

Zajímavé pokusy pro děti i dospělé.

20. 2. 2014
 Cena: 50 Kč
 16 – 18 hodin
 budova Dolákova 537

REZERVACE NUTNÁ DO 10. 2. 2014 NA MAIL:
 Richard Kresta, 233 553 790, kresta@ddmpraha8.cz
 Dům dětí a mládeže Praha 8 - Spirála

SPIRÁLA SPIRÁLA SPIRÁLA

Kultura

 Dáda to s dětmi
 opravdu umí

Tříkrálový trh zakončil charitativní akci

Pod záštitou místostarosty Prahy 8 Michala Švarce a radní Markéty Adamové se 6. ledna konal v Kulturním domě Ládví Tříkrálový trh hraček a oblečení. Díky této akci a aukci dětských obrázků „Myslíme na vás“ se podařilo během Vánoc vybrat pro Fond ohrožených dětí Klokánek 45 tisíc korun. Návštěvníci trhu mohli při-

spět nákupem hraček a oblečení, ale také se pobavit.

Přestože bylo po Vánocích, čile se nakupovalo a každý si domů odnesl spoustu hezkých věcí spolu s dobrým pocitem, že přispěl potřebným. „Jsme rádi, že se akce opět takto vydařila. Největší dík ale samozřejmě patří všem dárcům, bez nich bychom takto

skvělé částky nikdy nedosáhli,“ uvedl Švarc. Na akci navíc dorazila herečka a moderátorka Dáda Patrasová s neodmyslitelnou žízalou Julií a jejich představení sledovalo téměř 200 dětí. „Děkujeme také osobnostem, kteří nám pomáhají akci propagovat – ať už Dádě Patrasové nebo Václavu Neckářovi,“ dodala Adamová.

Tříkrálový trh navazoval na prosincovou charitativní sbírku oblečení a hraček „Myslíme na vás“, která již potřetí proběhla ve spolupráci s mateřskými a základními školami z Prahy 8. Žáci a jejich rodiče čtrnáct dní přinášeli hračky a oblečení pro děti a dražily se také obrázky. Zbylé věci se prodávaly právě 6. ledna v KD Ládví. *-red-*



Vystoupení Dády Patrasové a dalších moderoval místostarosta Michal Švarc



Zájem o Tříkrálový trh byl letos velký

Kobyliskou střelnici čeká rekonstrukce

Národní kulturní památka Kobyliská střelnice začne letos měnit svoji podobu. Současný stav areálu neodpovídá významu památky, která má neoddiskutovatelné místo v československých dějinách.

„Plánovaná rekonstrukce striktně dodržuje zachování historické památky tak, jak to požadují požadují odborníci z Národního památkového ústavu Praha a pracovníci odboru památkové péče pražského magistrátu,“ uvedla místostarostka Prahy 8 Vladimíra Ludková. Obě zmíněné organizace vyslovily jednoznačný souhlas se záměrem zrekonstruovat Kobyliskou střelnici v takové podobě, v jaké byla jako Památník protifašistického odboje vybudována a později také prohlášena za národní kulturní památku.



Rekonstrukce areálu by měla začít letos

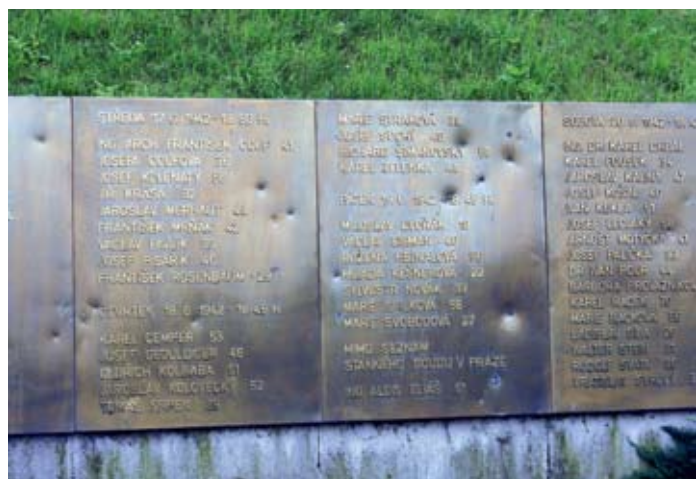

Obnovou projdou i desky se jmény obětí heydrichiády

Areál je v plánech radnice pouze doplněn o technické vybavení (nové odvodnění, osvětlení atd.), počítá se s obnovou původní stavební části a nově i se zvýšenou ochranou prostoru před vandaly (oplocení, obnovení funkce vstupní brány a instalace kamerového dozoru). „Počítáme i s obnovou terčových jam, které jsou v současnosti veřejnosti nepřístupné. I tímto chceme veřejnosti přiblí-

žit další část československých dějin,“ řekla Ludková.

Kobyliská střelnice byla svěřena Praze 8 k 1. dubnu 2011 poté, co osmá městská část iniciovala vypracování posudku, kdo je vlastníkem území. Do té doby nebyly dořešené majetkoprávní vztahy, vlastnictví bylo neznámé. Obnova střelnice mohla začít podstatně dříve, problémem ale byla obstrukce ze strany



Obnovení systému zavírání vstupní brány by mělo zamezit přístupu divočáků, kteří areál ničí

nejmenovaného „ekologického“ sdružení.

Ještě před svěřením střelnice radnice Prahy 8 v rámci možností podnikala kroky, které měly areál udržovat v přiměřeném stavu. V roce 2007 tam na své náklady například instalovala kovový kříž s trnovou korunou poté, co původní dřevěný kříž uhnil. Osmá městská část rovněž průběžně odstraňovala graffiti, loni opravila

Co čeká Kobyliskou střelnici:

- odstranění náletových dřevin a stromů
- obnovu tří terčových jam (jámy sloužily k umístění/držení terčů při cvičení střelby)
- úpravu ploch
- v terénu u zdí odkopání svahu a provedení hydroizolace
- úprava vstupu a uzavření areálu vraty
- umístění veřejného osvětlení uvnitř areálu
- umístění kamerového systému (opatření proti vandalismu)
- úprava oplocení
- obnovu seznamu se jmény popravených během heydrichiády

podstavce sochy klečící ženy, který byl v havarijním stavu.

Náklady rekonstrukce se odhadují na jedenáct milionů korun. Část prostředků radnice získala od ministerstva obrany, a to na obnovu nápisových desek a okolí pietního místa. „Rekonstrukce Kobyliské střelnice je pro mě prioritou, kterou chci navázat na můj předchozí projekt, vybudování pomníku Operaci Anthropoid,“ dodala Ludková. -jf-

Kultura, pozvánka

Praha 8 si připomene výročí Bohumila Hrabala



Milovníci filmů se mohou těšit i na promítání snímku *Ostře sledované vlaky*

Připomínka stého výročí narození spisovatele Bohumila Hrabala je jednou z nejvýznamnějších kulturních akcí radnice osmé městské části v letošním roce. „Bohumil Hrabal neodmyslitelně patří k Libni, a proto na celý letošní rok připravujeme mnoho akcí, v průběhu kterých si tohoto velikána připomeneme,“ uvedla zástupkyně starosty Prahy 8 Vladimíra Ludková. „V tomto vydání Osmičky přinášíme program první poloviny oslav od února do začátku prázdnin, ale už teď intenzivně pracujeme na programu na druhou polovinu roku, který bude neméně zajímavý,“ informovala.

Slavnostní zahájení celoročních oslav 100. výročí narození Bohumila Hrabala proběhne v budově Libeňské sokolovny v předvečer jubilea, ve čtvrtek 27. března. Zdarma vystoupí Hudba Hradní stráže a Policie České republiky s exkluzivním programem.

Po celý rok budou v budovách ÚMČ Praha 8 k vidění výstavy zachycující Bohumila Hrabala v různých podobách. Dva dny před stým výročním narozením spisovatele bude zahájena výstava nazvaná *Ostře sledovaný Hrabal*, kterou Praze 8 zapůjčí Muzeum fotografie a moderních obrazových médií v Jindřichovské ulici.

V dalších měsících budou moci návštěvníci zhlédnout výstavy Bohumil Hrabal barevně i černobíle, Libní s Bohumilem Hrabalem a Romové a Bohumil Hrabal. V jedné z zájmových výstav od Památníku národního písemnictví a chybět nebude ani výstava prací dětí ze základních škol z Prahy 8.

Oslavy spojené s Bohumilem Hrabalem se nemohou obejít bez divadelních představení, kterých proběhne v průběhu roku deset. Hostovat v Praze 8 budou například Divadlo U stolu, Městské divadlo Mladá Boleslav, divadlo Prkno, Divadelní společnost Josefa Dvořáka nebo soubor Hálek z Nymburku.

Na své si přijdou i fanové filmů inspirovaných předlohami Bohumila Hrabala. V rámci Karlínského filmového léta se budou na zahradě Českého rozhlasu Regina v červnu a v září promítat všechny. Chybět tak nebudou snímky *Slavnosti sněženek*, *Obsluhoval jsem anglického krále*, *Ostře sledované vlaky* nebo *Postřižiny*.

Pro širokou veřejnost může být překvapením spojení Bohumila Hrabala a Romů. O tom, že jde o spojení zajímavé, se mohou zájemci přesvědčit v úterý 1. dubna na koncertu v obřadní síni Libeňského zámku.

100.
 výročí narození
 Bohumila Hrabala

Hudební divadlo Karlín

únor / březen 2014

ne	16.2.	15.00	Lucie, větší než malé množství lásky
st	19.2.	19.00	Aida
čt	20.2.	19.00	Aida
pá	21.2.	19.00	Aida
so	22.2.	15.00	Aida
ne	23.2.	15.00	Aida
st	26.2.	19.00	Aida
čt	27.2.	19.00	Aida
pá	28.2.	19.00	Aida
so	1.3.	15.00	Aida
ne	2.3.	15.00	Aida
st	5.3.	19.00	Noc na Karlštejně
čt	6.3.	19.00	Jesus Christ Superstar
pá	7.3.	19.00	Jesus Christ Superstar
so	8.3.	15.00	Jesus Christ Superstar
ne	9.3.	15.00	Polská krev
st	12.3.	19.00	Lucie, větší než malé množství lásky
čt	13.3.	19.00	Lucie, větší než malé množství lásky
pá	14.3.	19.00	Lucie, větší než malé množství lásky
so	15.3.	15.00	Lucie, větší než malé množství lásky

Prodej vstupenek Hudební divadlo Karlín, Křížkova 10, 186 00 Praha 8

pokladna tel.: 221 868 666 otevřena ve všední dny 9.00 - 13.30 a od 14.00 - 19.00 hod., o víkendech vždy dvě hodiny před zahájením představení.

Objednávky přijímá obchodní oddělení HDK Křížkova 10, 186 00 Praha 8,

po-pá 8.30 - 16.30 hod.

mobil: 736 621 150, 736 621 130

tel.: 221 868 777, 221 868 888, 221 868 999

e-mail: objednavky@hdk.cz

www.hdk.cz

Vstupenky můžete koupit také v síti Ticket Art vč. všech poboček CK Čedok a Sazka Ticket.





Karlík VÁS SRDEČNĚ ZVE NA AKCI
KARNEVAL

10. 3. 2014 - 10:00 - 12:00

PŘIJĎTE V MASKÁCH A S SEBOU SI PŘINESTE DOBRŮ NÁLADU :-)

PŘIHLÁŠKY A INFORMACE NA TEL: 224 829 470
EMAIL: karlik@detskekluby.cz
www.detskekluby.cz
VSTUPNÉ: 40,- Kč za dítě

REZERVACE NUTNÁ

 **Úřad Městské části Praha 8**
odbor kultury

Vítání občánků Prahy 8

Dovolujeme si srdečně pozvat rodiče dětí narozených v roce 2013 a 2014 na slavnostní vítání občánků. Akce proběhne ve dnech **24. a 25. března 2014** v obřadní síni Libeňského zámku.

Prosíme rodiče, kteří mají zájem zúčastnit se Vítání občánků Prahy 8, aby se přihlásili nejpozději **do 24. února 2014** na odbor kultury ÚMČ Praha 8, Zuzaně Láznové (tel.: 606 613 390 nebo zuzana.laznova@praha8.cz)

Vzhledem k platnosti Zákona č. 101/2000 Sb. o ochraně osobních údajů, nemobou pracovníci odboru získat informaci o narození dítěte.



Městská část Praha 8

Pro maminky s dětmi



Dětský klub Osmička pořádá a srdečně Vás zve na tradiční **dětské bazárky**

TRADIČNÍ Osmičkový bazárek

Termíny konání bazárků:
3.3., 7.4., 5.5. a 2.6. 2014
9:00 - 13:00

INFORMACE A REZERVACE NA TEL: 283 090 431
EMAIL: osmik@kdkrakov.cz

Pronájem stolečku 40,- Kč
Po dobu bazárku se o Vaše děti postarají naše tety za poplatek 40,- Kč/ dítě (věci nevykupujeme ani neprodáváme, záleží pouze na Vaší obchodnické zdatnosti:-)

PRÁVIDELNÝ DENNÍ PROGRAM JE PO DOBU BAZÁRKU ZRUŠEN POKUD CHCETE JEN NAKUPOVAT, PŘÁVĚ VY JSTE VELMI VÍTÁNI:-)

KD KRAKOV, TĚŠÍNSKÁ 600, PRAHA 8
VELKÝ SÁL - 1. PATRO

Úřad Městské části Praha 8, odbor kultury pořádá **cyklus zámeckých koncertů**
Libeňský zámek, obřadní síň, Zenklova 35, Praha 8 – Libeň

úterý 11. 2. 2014 19,00 hodin

Mistrovská díla pro housle a cembalo

Rezervace míst na tel.: 283 090 422, 606 613 390
www.praha8.cz

Městská část Praha 8

Městská část Praha 8
odbor kultury pořádá diashow

VŠECHNY BARVY KANADY

VSTUP ZDARMA

U tom, jaké je to splnit si klukovský zálesácký sen a potulovat se kanadskou divočinou. Skalistými horami k ledovcům, pobřežním mízným pralesem k plážím, po břehu azurových jezer k vodopádům, ale i mezi mrakodrapy velkoměst a komunitou českých emigrantů...

Úterý 18. února 2014 od 19 hod.
v malém sále KD Krakov, Praha 8
Přednáší: Vladimír Lemberk

Městská část Praha 8

Pozvánky

DIVADLO POD PALMOVKOU NAD VODOU

STÁLE HRAJEME

ÚNOR 2014

10. po 19:00

A. Christie **PAST NA MYŠI**

Divadlo Komédie

16. ne 19:00

W. Allen **SEX NOCI SVATOJANSKÉ**

Divadlo v Dlouhé

23. ne 19:30

T. Svoboda, O. Formánek
MILOŠ UBU ANEB ... MALEM KRALEM

La Fabrika

26. st 19:00

Ě. Pataki **EDITH A MARLENE**

Divadlo Komédie

28. pá 19:00

D. C. Jackson **MŮJ ROMANTICKÝ PŘÍBEH**

Divadlo Komédie

BŘEZEN 2014

5. st 19:00

M. Cooney **NÁJEMNÍCI PANA SWANA**

Divadlo Komédie

9. ne 19:30

T. Svoboda, O. Formánek
MILOŠ UBU ANEB ... MALEM KRALEM

La Fabrika

13. čt 19:00 **predplatně**

D. C. Jackson **MŮJ ROMANTICKÝ PŘÍBEH**

Divadlo Komédie

23. ne 19:00

D. Seidler **KRÁLOVA ŘEČ**

Divadlo v Dlouhé

30. ne 19:00 **Premiéra**

C. Goldoni **POPRASK NA LAGUNE**

Divadlo Komédie

31. po 19:30

T. Svoboda, O. Formánek
MILOŠ UBU ANEB ... MALEM KRALEM

La Fabrika

Divadlo pod Palmovkou (Zenklova 34, Praha 8)

Pokladna - telefonické rezervace: 283 011 127
nebo 734 200 097 pondělí - pátek od 13.00 do 18.00 h a vždy hodinu před představením

Obchodní oddělení - hromadné rezervace vstupenek:
tel./fax: 283 011 119, 283 011 118, email:
obchodni@divadlopodpalmovkou.cz

Prodej vstupenek a rezervace ON-LINE na
www.divadlopodpalmovkou.cz
Vstupenky jsou také v prodeji v sítích
TICKETPORTAL

www.divadlopodpalmovkou.cz

Setkání s hudbou, poezií, houbami a skladatelem Václavem Hálkem Kdo slyší houby hrát...

Ve středu 26. února 2014
v 19 hodin

Účinkují:

Markéta Hejná,
Pavla Kšicová, Jan Kvapil,
Lucie Tóth, Sebastein Tóth
a další.

Vstup volný.

Srdčně zvou pořadatelé:
Komunitní centrum U Jákobova žebříku, o.s.
a Farní sbor ČCE v Praze 8-Kobylisích
U školské zahrady 126/4/1, www.kosteljakob.cz

Pohybové studio ŽIRAFY

DĚTI OD 1,5 ROKU:
MONTESSORI DILNA: pondělí 10.15 - 11.15 Modrý sál
(Jednorázový vstup 150 Kč, 10 lekcí/1000 Kč)

ŽIRAFÍ TĚLOCVIČNA: úterý + čtvrtek 10.00 - 11.00 Bálešní sál
(Jednorázový vstup 80 Kč, permanentka 800 Kč/10 lekcí)

ŽIRAFÍ CVIČENÍ PRO ZAČÁTEČNÍKY A ODBYCHAVCE
středa 10.15 - 11.15 Modrý sál
(Vstup pouze na permanentku 1000 Kč/10 lekcí)

DĚTI OD 3,5 ROKU:
ŽIRAFÍ POHYBOVÁ ŠKOLÁČKA: pondělí 17.00 - 17.50 Bálešní sál
(Kurzové 1500 Kč (počítání, únor - červen))

DĚTI OD 5 LET:
ŽIRAFÍ TĚLOCVIČ: pondělí 16.00 - 16.55 Bálešní sál
(Kurzové 1500 Kč (počítání, únor - červen))

ŽIRAFÍ CVIČENÍ PRO ZDRAVÁ ŽÁDA:
středa 16.00 - 17.00 Modrý sál
(Kurzové 1500 Kč (počítání, únor - červen))

DOSPĚLÍ
TĚLOVÝCHOVNÁ REHABILITACE PRO KAŽDĚHO...
pondělí 18.00 - 18.55 Bálešní sál
(jednorázový vstup 100 Kč, permanentka 10 lekcí /1200 Kč)

OD ÚNORA 2014
INFORMACE A REZERVACE NA:
TEL.: 606 874 645, zirafajulie@centrum.cz, www.zirafajulie.cz
KD KRÁKOV - TĚŠÍ/YSKÁ 600, 350 00 Praha 8
www.zirafajulie.cz

DIVADLO KÁMEN studio/galerie

Nekvasilova 2 - metro Invalidovna
775 718 470, www.divadlokamen.cz
galerie otevřena ve středu a čtvrtek 14-18 h

Divadlo Kámen hraje (od 19:30):

13.2. **Výhled na řeku Labe**
20.3. **Opičí tlapa**



Hosté Studia DK hrají například:

28.2. **Improviace** - improvizáční večer
11.3. **Blackbird** - Divadlo Bez záruky

Výstava v Galerii Divadla Kámen:
Dítě Štěstěny (Monika Pichová: obrazy)

TANCOVÁNÍČKO

pohybové - taneční kurz pro nejmenší děti
3 - 4 roky

Budeme se učit krátké taneční vazby(ičky) a pak je propojovat v jednoduché choreografie, improvizovat na hudbu, pohádky, říkadla, barevné fantazie. Cílem je rozvíjet pohybové schopnosti, fantazii a představivost, citlivě reagovat na druhé, učit se vnímat rytmus a prožít si radost z pohybu a společných zážitků.



KD KRÁKOV - MODRÝ SÁL
PONDĚLÍ 1800 - 1700

Cena za pololetí: 1.400,- Kč / 17 lekcí
OD ÚNORA 2014
Rezervace a více informací:
WWW.DANCINGBERUSCHKA.CZ
Lektorka Martina Kovářová - tel.: 739 003 564

HRÁTKY S BATOLÁTKY

KURZ 8-12 MĚSÍCŮ
KURZ 1-3 ROKY

PODPORA PSYCHOMOTORICKÉHO ROZVOJE
POMOCÍ CVIČENÍ NA BALÓNECH, HRY,
ŘIKADEL MONTESSORI POMŮCEK, ZPÍVÁNÍ S
NÁSTROJI APOD.

OD ÚNORA 2014, každé ÚTERÝ ODPOLEDNE

Více informací na
WWW.HRATKYSBATOLATKY.WEBNODE.CZ
Kurzy vede Mgr. Lenka Karbanová. Přihlásit
se můžete na hratkysbatolatky@seznam.cz,
tel. 605 21 95 55

KD KRÁKOV, TĚŠÍ/YSKÁ 600, PRAHA 8 - MODRÝ SÁL

Chaberský dvůr

KULTURNÍ CENTRUM

**14.1. - 28.2. 2014 Škola základ života...
aneb cesta do dějin chaberského školství
Sto let sokola** 30 Kč
výstava k připomenutí významných jubileí Chaběr

15.2. so 15 h Zvědavé slůně
divadelní pohádka pro nejmenší 30 Kč

**20.2. čt 17 h Babka t'apka na kraji světa aneb
Nový Zéland očima české babičky** 30 Kč
autorské čtení putavého cestopisu Anny Johany Nykové

2

**7.3. - 28.3. 19:30 h 2. březnový festival
ochotnických divadel Dolní Chabry 2014
(7.3., 10.3., 13.3., 15.3., 21.3., 24.3. a 28.3.)**

13.3. čt 18 h Modrozluté čtení 30 Kč
autorské čtení povídek Renáty Štránské s hudebním
doprovodem kytaristy Jana Paulika

2014

Hrušovanské náměstí 263/5, Praha 8 - Dolní Chabry
tel. 283852858, mob. 604976653, www.dchabry.eu
otevřeno pondělí - sobota 10 - 12hod, 13 - 18hod

Invalidovna: Amadeus, ale i tajný archiv vojsk SS



Budova Invalidovny se veřejnosti otevírá jen výjimečně

Foto: verpa



V polovině roku 2012 byl objekt zpřístupněn v rámci oslav výročí Operace Anthropoid

Foto: verpa

Skoro každý Pražan ví, kde je Invalidovna, ale nikdy v ní nebyl. Tedy až na pár šťastlivců. Barokní stavba je skryta mezi stromy. Posledních padesát let tu je vojenský archiv, stále skladuje dvacet kilometrů tajných svazků.

V minulosti se o válečné invalidy nikdo nestaral, a když byli zraněni v boji a neměli rodinu, většinou umírali v bídě a bez pomoci. To se změnilo v 18. století, kdy se vlivem osvícenství začalo myslet i na ně. Budova pražské Invalidovny, pro kterou bylo určeno místo daleko za tehdejšími hradbami, měla svůj myšlenkový předobraz v Invalidovně pařížské, která ale vznikla již o 60 let dříve.

Byla postavena na podnět císaře Karla VI. z prostředků nadace hraběte Petra Strozziho. Půdorysné dispozice vytvořil vídeňský architekt Josef Emanuel Fischer z Erlachu, samotný projekt je dílem Kiliána Ignáce Dientzenhofera. Realizován byl v letech 1731 až 1737, bohužel

pouze z jedné devítiny původně zamýšleného objektu, který měl ubytovat až čtyři tisíce invalidů. Podle Dientzenhoferova návrhu žili obyvatelé Invalidovny vždy po 37 v jedné buňce. Postupně se jejich počet ustálil na třiatřiceti. V Invalidovně bydlelo až 1400 lidí, kteří měli k dispozici nemocnici, školu i kapli.

Žil zde i fotograf Josef Sudek

Po první světové válce tam sídlila Družina československých válečných poškozenců. V roce 1919 s ohledem na pokles počtu invalidů byly do Invalidovny přestěhovány některé exponáty Vojenského muzea. Po roce 1920 došlo na základě projektu architektů Josefa Vejrycha a Viktora Beneše k rozsáhlé přestavbě. V Invalidovně pobýval po první světové válce, ve které přišel o ruku, mnoho let fotograf Josef Sudek, v 80. letech minulého století tam režisér Miloš Forman natočil několik scén oscaro-

vého filmu Amadeus. Od konce druhé světové války je objekt sídlem Vojenského historického archivu a v současnosti slouží i jako Správní archiv ministerstva obrany.

Tajný archiv SS

K unikátním souborům, které se nyní stěhují do moderního archivu v Ruzyni, patří například unikátní nacistické fondy Waffen SS. Ty ještě v 90. letech minulého století umožňovaly pátrání po nacistických válečných zločincích po celé Evropě. K jedinečným a zahraničními badateli mimořádně využívaným souborům patří i svědectví o holocaustu na Ukrajině a v Bělorusku.

Jiří Vítek, www.tajemnamista.cz

Školství

V Libčické se chlubí novou

V Základní škole Libčická v Čimicích odstartovali letošní rok otevřením nové počítačové učebny. Je vybavena zcela novým nábytkem, moderní elektroinstalací, ale hlavně 31 novými výkonnými počítači.

„Takové učebny postupně vznikají i v jiných školách. Osobně jsem se přesvědčil, že žáci už nyní počítače ovládají lépe než možná většina dospělých,“ prohlásil radní pro školství Prahy 8 Martin Roubíček. Podle ředitelky školy Štěpánky Sýkorové přístroje v počítačové učebně rozhodně nebudou zahálet. „Děkuji za krásný a hlavně užitečný dárek do letošního roku,“ řekla.

Součástí programu slavnostního otevření byla také účast těch nejmenších z přípravné třídy pro budoucí prvňáčky. A kdo jiný by měl tyto nové počítače vyzkoušet jako první? Žáci 6. ročníku si pro malé kamarády připravili jednoduché programy a hry a zároveň se stali jejich průvodci a učiteli.

-red-



Moderní učebna nabízí 31 výkonných počítačů

Žáci ZŠ Dolákova měli loni napilno

Milí čtenáři Osmičky, i tentokrát bychom se s Vámi moc rádi podělili o úspěchy, kterých dosáhli žáci naší školy. V závěru roku 2013 toho stihli nad rámec běžné výuky opravdu dost. Za vše jmenujme například slavnostní oběd, kterého se žáci 9. ročníku účastnili poté, co vyhráli gastronomickou soutěž pořádanou Střední hotelovou školou v Praze 8, besedu s ministrem obrany Vlastimilem Pickem, který přijal pozvání do naší školy, adventní zájezd do Míšní s návštěvou vyhlášené porcelánky a krátké zastavení v Drážďanech, vánoční jarmark, zpívání vánočních koled, výstavu Betlémů pro návštěvníky nově otevřeného OC Krakov.

Pro rodiče předškoláků jsme nachystali „Okénko do výuky“ a Den otevřených dveří, připravili jsme pohádkový zápis pro budoucí školáky a také jsme stihli natočit školní klip k písni Cesta a účastnili jsme se tak projektu, který vyhlásila kapela Kryštof

společně s Tomášem Klusem. A považte, ještě k tomu všemu někteří žáci skládali mezinárodní jazykové zkoušky z anglického jazyka a získali tak mezinárodně uznávaný jazykový certifikát vydaný University of Cambridge.

Od roku 2012 je naše základní škola Dolákova certifikovaným přípravným centrem k těmto mezinárodním jazykovým zkouškám a úzce spolupracuje s Jazykovou školou AKCENT IH Prague. Žáci prvního i druhého stupně tak mají možnost skládat různé úrovně jazykových zkoušek Cambridge ESOL exams. Jedná se o jazykovou úroveň A0 – B2 dle společného Evropského referenčního rámce. Na prvním stupni mohou žáci již skládat zkoušky YLE exams (Young Learners Exams), – Starters (A0), Movers (A1/2), na druhém stupni pak Flyers (A2) a dále KET for schools (A2), PET for schools (B1) a FCE for schools (B2). Nesmírně nás těší, že se každým rokem

rozdůstá počet úspěšných žáků, kteří získali časově neomezený a mezinárodně uznávaný jazykový certifikát, který jim velkou měrou pomůže zvýšit jejich konkurenceschopnost a uspět tak při dalším studiu.

Nejen konec roku byl pro nás na události a studijní úspěchy bohatý. Již se připravujeme na různé vědomostní a znalostní soutěže, chystáme se na poznávací zájezd do Anglie s ubytováním v rodinách a ozdravný pobyt do Španělska, kde se nám jistě budou hodit naše jazykové znalosti. A také pevně doufáme, že i v jarních a letních termínech se rozrostou řady uchazečů o výše zmíněné jazykové zkoušky.

Pokud byste se o naší škole chtěli dozvědět více, veškeré aktuality jsou dostupné na webu školy www.dolakova.cz nebo se budeme těšit na setkání přímo s vámi při některé z dalších akcí.

Žáci a pedagogové ZŠ Dolákova

počítačovou učebnou



Karlínská škola uspěla v projektu Comenius

Soukromá střední odborná škola 1. KŠPA Praha byla úspěšná při žádosti o grant v rámci projektu Comenius, výzva 2013. Ze všech uchazečů byla účast na projektu schválena jen jedné třetině žadatelů. Projekt probíhá od loňského září a bude ukončen 30. června 2015. Partneři karlínské školy jsou školy z Francie, Itálie, Lotyšska, Polska a Turecka.

Základní myšlenkou spolupráce šesti škol z různých evropských regionů je ukázat na výjimečnost každého takového regionu. Každá škola tedy bude prezentovat samozřejmě sebe sama, své město a také svou zemi.

Účast na projektu přinese prohloubení schopnosti pracovat v týmu, příležitost setkat se s mladými lidmi z pěti evropských zemí a díky práci na projektových aktivitách se učit formou „Learning by

Doing“, tedy žádná teorie, ale rovnou praxe. Vždy dva až tři studenti školy (samozřejmě ti, kteří budou pracovat na projektu nejaktivněji a nejlépe) budou vybráni, aby se zúčastnili několikadenního výjezdu do partnerských škol. Těchto výjezdů bude minimálně pět.

Partnerské školy budou spolupracovat na celé řadě společných úkolů, ale také plnit své vlastní úkoly. 1. KŠPA má za úkol vytvořit turistického průvodce po všech zúčastněných městech, fotoalbum s nejvýznamnějšími památkami z každého partnerského města a album všech památek, zahrnutých v seznamu UNESCO nacházejících se na území zúčastněných států. Každá ze škol také uspořádá setkání, kterého se zúčastní učitelé a žáci ze všech škol zapojených do projektu. V Karlíně se setkání uskuteční na podzim letošního roku. -jk-

V Korycanské vznikla rehabilitační cvičebna

V prostorách Mateřské školy Korycanská, kde byla dříve ordinace MUDr. Planerové, vznikly nové prostory pro rehabilitaci dětí. V těchto prostorách se od ledna otevře i Psychomotorická cvičebna nabízející všem dětem mimo rehabilitační služby také cvičební program zaměřený na nápravu specifických potíží v oblasti pohybové koordinace (hrubé motoriky), rovnováhy, v oblasti jemné motoriky ruky, při logopedických obtížích a obtížích v oblasti učení a chování.

Tento program bude vhodný zejména pro děti předškolního a mladšího školního věku. Cvičení bude probíhat ve 30- až 40minutových blocích, které jsou individuálně sestaveny dle potřeb konkrétního dítěte. Při cvičení se využije moderních speciálních pomůcek, které přemění cvičení v zábavnou hru. Psychomotorická cvičebna bude vedena Simonou Uhrovou, která má dlouholetou praxi v této oblasti.

V případě zájmu či dotazů je možnost informací v MŠ Korycanská nebo na telefonním čísle 605 543 426. *Jarmila Kotrbová, ředitelka MŠ*

Školství, pozvánka

Výlet do Zwingeru byl „pracovní“

Na Základní škole Lyčkovo náměstí se těsně před Vánocemi uskutetnil netradiční zájezd do galerie Zwinger v Drážďanech. Motto akce znělo „umění je hra“ a přilákalo mnoho zájemců. Z původně zamýšlené komorní akce vznikla nečekaně výzva, která šla napříč celým druhým stupněm.

Na žáky ve Zwingeru čekala různorodá práce s pracovními listy, které hravou formou seznamovaly žáky s uměleckými díly s přehledem k současným problémům. Program celého zájezdu vzešel od vyučujících a zabýval se nejen uměleckou oblastí, ale zahrnoval také historii Drážďan a Zwingeru.

Žáci ve Zwingeru strávili více než dvě hodiny a po celou dobu zaujatě pracovali, vymýšleli, tvořili a hledali vzájemné vztahy. Práce s nimi byla úžasná, samostatně si rozvrhli práci a volně se



Žáci se v Drážďanech rozhodně nenudíli

bez problémů pohybovali po celé galerii. Reprezentovali skvěle sebe i školu. Mnozí z nich byli nadšeni z některých obrazů, vytvářeli u nich hloučky a mátlí tak ostatní návštěvníky galerie, pro které

byla nejdůležitější slavná Sixtinská madona od Rafaela, kterou se Zwinger pyšní.

A o čem se všichni opět přesvědčili? Že navštěvovat s dětmi galerie má skutečně smysl. Právě

na takovýchto akcích se projevuje jejich nadšení pro umění, chuť poznávat, klást si otázky a ptát se. Zkuste i vy vzít někdy své děti do galerie a budete mile překvapeni jejich reakcí. *-red-*

Kulturní
Dům
Ládví

program

11.2. – 9.3.

Kulturní dům Ládví

Burešova 1661/2, 182 00 Praha 8 – Kobylisy

Informace:

tel.: 286 007 348, 286 587 156, 725 544 452

www.kdladvi.cz

Spojení: stanice „Ládví“

Metro C, Tramvaj č. 10, 53

Autobus MHD 103, 177, 183, 295, 345, 348, 368, Tesco S, C

Út 11.02.	Centrum celoživotního vzdělávání – přednášky	09.00 – 16.00	Čt 27.02.	Gymnázium Na Vítězné pláni, Praha 4 – akademie	09.30 – 13.00
	Taneční škola Astra – kurz	18.30 – 22.00		Taneční škola Plamínek – kurz	18.15 – 22.00
St 12.02.	Centrum celoživotního vzdělávání – přednášky	09.00 – 16.00	Pá 28.02.	Česká zemědělská univerzita Praha – ples	19.00 – 03.00
	Taneční škola Hes – kurz	18.00 – 22.00	Ne 02.03.	Bohoslužby křesťanského společenství PRAHA	15.00 – 17.00
Čt 13.02.	Taneční škola Plamínek – kurz	18.15 – 22.00	Út 04.03.	Centrum celoživotního vzdělávání – přednášky	09.00 – 16.00
Pá 14.02.	SOŠ a SOU Praha 9 Čakovice – maturitní ples	19.00 – 24.00		Taneční škola Astra – kurz	18.30 – 22.00
Út 18.02.	Centrum celoživotního vzdělávání – přednášky	09.00 – 16.00	St 05.03.	Centrum celoživotního vzdělávání – přednášky	09.00 – 16.00
	SBD Praha – schůze	18.00 – 22.00		Taneční škola Hes – kurz	18.00 – 22.00
St 19.02.	Centrum celoživotního vzdělávání – přednášky	09.00 – 16.00	Čt 06.03.	TE-TOUR, p. Rippl – přednášky	09.00 – 13.30
	Taneční škola Hes – kurz	18.00 – 22.00		Taneční škola Plamínek – kurz	18.15 – 22.00
Čt 20.02.	TE-TOUR, p. Rippl – přednášky	09.00 – 13.30	Pá 07.03.	Prodej na předsáli, p. Hasík	10.00 – 18.00
	Taneční škola Plamínek – kurz	18.15 – 22.00	So 08.03.	Burza dětského zboží	09.00 – 13.00
Pá 21.02.	Divadélko Ká – představení	08.00 – 12.00	Ne 09.03.	Svaz učitelů tance – taneční soutěž	10.00 – 15.00
Út 25.02.	Centrum celoživotního vzdělávání – přednášky	09.00 – 16.00			
St 26.02.	Centrum celoživotního vzdělávání – přednášky	09.00 – 16.00			
	Taneční škola Hes – kurz	18.00 – 22.00			

Změna programu vyhrazena.



Na výstavě se ponoříte do historie školství v severní části současné Prahy

Děti pomohly opuštěným zvířátkům

Na ZŠ Mazurská se v prosinci konal Vánoční jarmark. Žáci 7. A této školy se rozhodli část peněz, které v ten den utržili, věnovat na opuštěná zvířátka. Konkrétně nakoupili za tyto peníze dárky pro kočičky v útulku v bohnické léčebně. Dárek předala za třídu Petra Herianová.

S nápadem přišly samy děti. V době Vánoc tak dokázaly myslet i na jiné, kteří pomoc potřebují. Možná jejich čin inspiruje i další lidi k pomoci... *-red-*



Škola základ života...

...aneb Cesta do dějin chaberského školství se nazývá výstava připravená k 190 letům od postavení první obecné chaberské školy a 75. výročí dnešní školní budovy.

Setkáte se nejen s nejstaršími fotografiemi a kronikami školy chaberské, ale i školními potřebami tehdejších dětí a pánů učitelů. Nejen Chabry, ale celý karlínský okres v letech 1700 až 1900 si můžete prohlédnout na staré mapě

zpracované i se snímky všech prvních školních budov tohoto okresu. Pro tuto výjimečnou příležitost je připravila tamní učitelka Petra Svárovská stejně jako všechny vystavené materiály.

Máte chuť si vyzkoušet, jak se sedělo ve staré školní lavici? Jak se za trest klečelo na hrachu nebo na dřevěných polenech? Máte možnost do 28. února v Dolních Chabrech v KC Chaberského dvora. *Jana Snížková*

MĚSTSKÁ ČÁST PRAHA 8

Úřad městské části – odbor školství

Zápis dětí k předškolnímu vzdělávání do mateřských škol městské části Praha 8 pro školní rok 2014/2015

Ředitelé mateřských škol stanovili v dohodě se zřizovatelem, městskou částí Praha 8, v souladu s ust. § 34 odst. 2 zákona č. 561/2004 Sb., o předškolním, základním, středním, vyšším odborném a jiném vzdělávání (školský zákon), ve znění pozdějších předpisů, místo, termín a dobu pro podání žádosti o přijetí dětí k předškolnímu vzdělávání od následujícího školního roku.

Zápis dětí do mateřských škol proběhne ve dnech 10., 11. a 12. března 2014 od 14 do 17 hodin v ředitelnách nebo třídách mateřských škol městské části Praha 8.

Žádost o přijetí dítěte k předškolnímu vzdělávání, evidenční list a kritéria k přijímání dětí budou zveřejněna a zákonní zástupci

dítěte si je mohou vytisknout z internetových stránek jednotlivých mateřských škol. Kdo nemá tuto možnost, může si uvedené tiskopisy vyzvednout v konkrétní mateřské škole také ve dnech otevřených dveří.

Předem vyplněnou žádost o přijetí k předškolnímu vzdělávání, vyplněný a lékařem potvrzený evidenční list pro dítě v mateřské škole zákonný zástupce odevzdá u zápisu 10.–12. března 2014 od 14 do 17 hodin. U zápisu zákonný zástupce také předloží svůj občanský průkaz a rodný list dítěte.

O přijetí dítěte k předškolnímu vzdělávání nerozhoduje datum podání žádosti, ale stanovená kritéria k přijímání dětí.

Mgr. Petr Svoboda, vedoucí odboru školství

Za distribuci
 měsíčníku
 Osmička zodpovídá
 Česká pošta, s. p.



Česká pošta

V případě, že Vám časopis nedošel do schránky, nebo jste jej obdrželi pozdě, stěžujte si u svého pošťáka.

Pozvánka

Divadelní scéna MČ Praha 8

 Klapková 26, Praha 8 - Kobylisy
 tel.: 284 681 103

www.praha8.cz
www.divadlokh.cz

PROGRAM ÚNOR / BŘEZEN 2014
PŘEDSTAVENÍ PRO DOSPĚLÉ

10. 2. po 19.30 Miroslav PALEČEK, Ivo JAHSELKA. Dvojkonzert.
12. 2. st 19.30 M. Doleželová, R. Venc: **KDYŽ SE ZHASNE**. Sonda do života jednoho manželského páru z vyšší newyorské společnosti. Večírek s přáteli se v důsledku zvláštní předmanželské smlouvy stane rozvodovým bitevním polem. Hraje Divadlo Komorní svět. *Pronájem otevřený veřejnosti.*
17. 2. po 19.30 L. Gershe: **I MOTÝLI JSOU VOLNÍ**. Komorní příběh mladého Dona a začínající herečky Jill se odehrává na počátku léta v jednom bytě v New Yorku... Hraje Divadlo Komorní svět. *Pronájem otevřený veřejnosti.*
18. 2. út 14.00 **VZPOMÍNKY NA BOHUMILA HRABALA**. Pořad Petra Drholce ke 100. výročí narození B. Hrabala. Pro studenty gymnázií.
24. 2. po 19.30 M. Camoletti: **A DO PYŽAM!**
Manželský čtyřúhelník v komedii známého autora. Hraje Divadlo Amadeus. *Pronájem otevřený veřejnosti.*
5. 3. st 19.30 L. Gershe: **I MOTÝLI JSOU VOLNÍ**. *Pronájem otevřený veřejnosti.*
10. 3. po 19.30 V. Škutina, J. Gillar: **A NA HRUŠCE SEDÍ DIKTÁTOR**. Groteska o světě, ve kterém žijeme. V neznámé zemi a na neznámém místě se ocitá unesený diktátor. Teroristka zjišťuje, že plán únosu selhal. Co teď s diktátorem? Není na prodej ani na výměnu. Zbývá jen lidské sblížení. Hrají Anna Polívková a Miroslav Táborský.
12. 3. st 10.00 M. Doleželová, R. Venc: **KDYŽ SE ZHASNE**. Představení pro seniory Prahy 8. Vstupné 20 Kč.
12. 3. st 19.30 M. Doleželová, R. Venc: **KDYŽ SE ZHASNE**. *Pronájem otevřený veřejnosti.*



Vstupné maximálně 220,-Kč. Vstupenky na představení označená jako pronájem otevřený veřejnosti je možné rezervovat, ale prodávají se až večer před představením.

PŘEDSTAVENÍ PRO DĚTI
 profesionální divadelní soubory

8. 2. so 15.00 **POHÁDKOVÉ NEPOHÁDKY JOSEFA ČAPKA**. Půvabné pohádkové představení plné humoru a laskavého povzbuzení. S loutkami i naživo hrají Kateřina Táborská a Miroslav Táborský. Vhodné pro děti od 4 let.
15. 2. so 15.00 **TUČŇÁKŮV VÝLET**. Roztomilá pohádka o tom, co se malý tučňák Tučík naučí, když se na ledové kře dostane do teplých krajín a koho všeho tam potká. Hraje divadlo KRAB. Vhodné pro děti od 3 let.
22. 2. so 15.00 **VČELÍ MEDVÍDCI OD JARA DO ZIMY**. Pohádka nás zavede do hmyzí říše, kde s čmeláky Brumdou a Čmældou postupně prožijeme všechna roční období. Hraje Divadlo Věž Brno. Vhodné pro děti od 3 let.
1. 3. so 15.00 **O MALÉM RYTÍŘI JURÁŠKOVI**. Malý princ Jurášek chce být velkým a statečným princem. Na radu svého otce se vydá do světa vykonat něco statečného. Hraje Kateřina Táborská. Vhodné pro děti od 3 let.
8. 3. so 15.00 **DUHOVÉ BUBLINY**. Poetické vystoupení bublináře a klauna V. Strassera. Vhodné pro děti od 3 let.

Vstupné 50,-Kč. Informace k představením pro školy jsou k dispozici na www.divadlokh.cz.

LOUTKOVÉ DIVADLO JISKRA

tradiční marionetová představení | vhodné pro děti od 4 let

9. 2. ne 10.00 FERDA MRAVENEC A JEHO TRAMPOTY
16. 2. ne 10.00 POHÁDKA O HADÍ KRÁLOVNĚ
23. 2. ne 10.00 POHÁDKA O HADÍ KRÁLOVNĚ
2. 3. ne 10.00 HONZA, ČERT A KAŠPÁREK a JAK KNÍŽEPÁN CHYTAL RUMCAJSE NA HRUŠKY
9. 3. ne 10.00 HONZA, ČERT A KAŠPÁREK a JAK KNÍŽEPÁN CHYTAL RUMCAJSE NA HRUŠKY

Vstupné 25,-Kč.

 Staňte se naším fanouškem www.facebook.com/DivadloKarlaHackera

 Městská část
 Praha 8

Divadlo

CVIČENÍ PRO KAŽDÉHO

KD KRAKOV, TĚŠINSKÁ 600, PRAHA 8

BODYFORM MODRÝ SÁL

ÚTERÝ 19:00 - 20:00
ČTVRTEK 20:00 - 21:00

CVIČENÍ NA FORMOVÁNÍ POSTAVY (AEROBNÍ ROZCVIČKA NA ZAHRÁTÍ SVALSTVA, POSILOVÁNÍ S NÁČINÍM ČINKY, GUMY, OVERBALL, I BEZ NÁČINÍ)

CVIČENÍ S FITSBALLEM

ÚTERÝ 20:00 - 21:00

ZÁBAVNÉ, ZDRAVOTNÍ A POSILOVACÍ CVIČENÍ NA VELKÝCH A MALÝCH BALONECH

Cena :
80,- Kč (lecke jednorázové)
800,- Kč permanentka (11 lekcí)

OD ÚNORA 2014

TĚŠÍ SE NA VÁS LENKA

REZERVACE A DALŠÍ INFORMACE NA TEL.: 777 217 881, EMAIL: LENKAFRYS@CENTRUM.CZ

“Na figuru s Jítou”

ÚT a PÁ od 10:00
od 3. 9. 2013

Centrum volného času Karlík
Kollárova 6, Praha 8

Váš srdečné zve na dopolední cvičení!

Smích, hudba, dílna, zpevňování svalstva s energickou, motivující, ale i nekompromisní lektorkou a citlivým individuálním přístupem.

Zpevnění svalstva celého trupu, dobrou náladu, skvělý pocit z výkonu a příjemnou partu holek. Ostých nechejte doma a přijďte mezi nás!

CENA ZA LEKCI 150,- Kč
100,- až 150,- Kč permanentka (dle volby perm.)

Během cvičení Vaše děti ohlížejí tetu v DK Karlík za 20,- Kč / dítě

Dynamická Jóga

PONDĚLÍ - 18:30 - 19:30

KD KRAKOV - MODRÝ SÁL, TĚŠINSKÁ 600, PRAHA 8

Cvičení zaměřené na protažení a posílení celého svalového systému, na zvýšení flexibility a uvolnění těla.

Cena za lekcí: 120,- Kč
Platba lektorce před hodinou
Informace a rezervace: bara.nov@atlas.cz, tel.: 724 940 372

(cvičí se naboso, stačí pohodlný oděv a VLASTNÍ PODLOŽKA)

Těší se na Vás Bára

Jógování

KD KRAKOV modrý sál KAŽDÝ PÁTEK 10 - 11 hod

OD ÚNORA 2014

pro maminky s miminky

Přijďte si protáhnout a posílit svaly do Centra volného času Osmička.

Starší děti pohlížejí tetu v DK Osmička za 20,- Kč.

Cena za lekcí od 110,- Kč. Pro rezervace a další informace nejen o slevách: www.yoga-health.webnode.cz, tel.: 776 011 933

MUZIKÁLOVÁ UDÁLOST SEZÓNY!

Hlavní mediální partner
nova

LUCIE

VĚTŠÍ NEŽ MALÉ MNOŽSTVÍ LÁSKY

L. ANTONIOVÁ, E. BOHEŠOVÁ, R. BERGMANNOVÁ, J. FLORENTINOVÁ, B. POLÁKOVÁ, K. SEBLÁKOVÁ, E. SMETANÁ, V. NOVÁ BĀRTA, V. BEHEŠ, P. DĚNGEL, J. KORN, O. KRÁOS, H. KUBIK, P. LITKA, M. PISARŮK, H. RODEK, L. VACULÍK, V. VYDÍLA a další

ELTON JOHN & TIM RICE'S AIDA

THE TIMELESS LOVE STORY

L. BILÁ, DASHA, K. NOVÁKOVÁ, K. NYVĚTOVÁ, V. VYORALOVÁ, V. NOID BĀRTA, J. KORN, L. KUMPRICHT, P. STREŇÁČIK, J. URBAN, M. VOJTĀKO A DALŠÍ

Vstupenky v pokladně divadla, Křížíkova 10, Praha 8, tel.: 221 868 666, obchodním odd. tel.: 221 868 777, 888, 999, e-mail: objednavky@hdk.cz, v síti TicketArt vč. všech poboček CK Čedok a Sazka Ticket.

www.hdk.cz

Hudební divadlo **Karlín**

Městská část Praha 8



Sport

Tradiční turnaj v barevném minivolejbalu měl rekordní účast



Jako i v minulých ročních cenách předávala místostarostka Vladimíra Ludková

V hale Základní školy Na Šutce se 11. ledna uskutečnila jedna z největších sportovních akcí, Velký turnaj malých dětí v minivolejbalu. Pořádá ho sportovní klub SK Slavia Kometa Praha. Současně, jako již tradičně několik roků, probíhal v budově školy i den otevřených dveří.

Turnaj Novoroční Kometa letos oslavil již patnácté výročí a zúčastnilo se ho 39 družstev, což

je rekordní počet dětí. V turnaji zápolily děti, které navštěvují sportovní minipřípravky klubu na základních školách Na Šutce, Na Balabence, v Hovorčovicích, Dolních Chabrech, Satalicích a ve sportovním středisku Eden.

Turnaj byl rozdělen opět na tři věkové kategorie: „Žlutý volejbal“, děti 1. a 2. tříd, „Oranžový volejbal“ pro děti 2. a 3. tříd a „Červený volejbal“ v kategorii



Turnaje se zúčastnilo 39 družstev

3. a 4. tříd. Nejvíce dětí se sešlo v nejmladším Žlutém volejbalu, a to osmnáct družstev.

Celé dopoledne bojovaly všechny děti o co nejlepší výsledky ve svých skupinách. Byly k vidění velmi krásné sportovní okamžiky, a to zvláště u těch nejmenších. Kolem poledne byl turnaj nakrátko přerušen, aby si všichni hráči a hráčky mohli odpočinout. Po přestávce se opět rozběhla další řada utkání, ve kterých se už pomalu rýsovali aspiranti na medailová umístění. Ve tři hodiny odpoledne byla všechna utkání ukončena a čekalo se jen na sečtení a vyhodnocení všech výsledků pro vyhlášení vítězů. Čas, při kterém všichni čekali, než se vše sečte, byl zpestřen promítáním fotek z právě proběhlého turnaje.

Krátce před vyhlášením vý-

sledků proběhlo losování sedmi anketních lístků a odměnění jejich autorů klubovými tričky a plakáty týmu Extraligy žen SK Slavia Praha. Následovaly gratulace a předávání cen, kterých se tradičně ujala místostarostka Prahy 8 Vladimíra Ludková.

Turnaj přišlo pozdravit mnoho milých hostů, přijela i televize Metropol a natočila spoustu pěkných sportovních zámků soutěžících dětí. Celý turnaj se nesl v příjemné sportovní atmosféře, ke které přispěli četní diváci a skvělé sportovní výkony všech „velkých“ hráčů.

Všem partnerům a sponzorům patří velký dík za jejich podporu, bez nich by se tento turnaj nemohl uskutečnit, a sportovní klub tak může dále pokračovat ve své tradici.

-red-

O Krav Maga je zájem, otevírá se další třída

Krav Maga, nejúčinnější sebeobraný systém na světě, znamená v překladu boj zblízka nebo kontaktní boj.

Krav Maga je moderní, praktickou, prověřenou soustavou sebeobraných technik, pečlivě koncipovaných tak, aby odpovídaly podmínkám současného,

rychle se měnícího světa. Vyznačuje se natolik logickým a koherentním přístupem ke konfliktním situacím a sebeobraným technikám, že potenciálnímu praktikantovi umožňuje dosáhnout relativně vysokého stupně dovedností v poměrně krátkém čase. Krav Maga se díky svým

vyznikajícím charakteristikám prezentuje jako ideální souhrn sebeobraných metod pro muže i ženy, osoby mladé i staré, pro lidi více či méně fyzicky vybavené.

Celý systém Krav Magy v sobě slučuje dvě integrální a na sebe navazující části: sebeobranu

a boj zblízka v konfliktní situaci. Pro velký zájem se na Ládví otevírá další třída. I v tomto školním pololetí probíhá výuka každé úterý a čtvrtek od 17.30 do 19 hodin. Instruktorem je Jan Horak, tel.: 778 003 880, e-mail: jan.horak@kravmaga.cz. Více na www.kravmaga.cz.

-red-

Beachklub Ládví nabízí kempy v Itálii

Připravte se na léto a naučte se sport, který k létu a moři neodmyslitelně patří. Beachklub Ládví si na tento rok opět připravil beachvolejbalové kempy pro širokou veřejnost v Itálii. Kempy budou probíhat v průběhu celého května. Jde o cenově dostupnou aktivní dovolenou pro celou rodinu. Již třetím rokem je cílem vyhlášené letovisko Bibione, kde si před sezónou účastníci užívají sluníčko, sport, volné pláže bez turistů, příjemné ubytování a zábavu.

Tréninky jsou zaměřeny pro všechny výkonnostní i věkové kategorie. Instruktoři jsou z řad profesionálních hráčů a trenérů s dlouholetými zkušenostmi, kteří se vám budou věnovat dvakrát denně a zlepšovat váš styl a techniku. -ga-



Hrát beachvolejbal na pobřeží je zážitek



**SPORTOVNÍ KLUB
SK SLAVIA KOMETA PRAHA**



Konečně MEzi Talenty



VOLEJBAL CHLAPCI

**SK Slavia Kometa Praha
klub působící na Praze 8, 9 a 10
pořádá náborů CHLAPCŮ
narozených v letech 1999 a mladších
pro doplnění VOLEJBALOVÝCH MLADŠÍCH ŽÁKŮ**

NÁBOR

**Výběr je prováděn průběžně
každé pondělí a ve středu od 16,00 do 19,00,
v pátek od 15,30 do 19,00 hod.
v hale ZŠ Hovorčovická 11, Praha 8—Kobylisy**

KONTAKTNÍ ÚDAJE

Další podrobné informace o naší činnosti naleznete na našich internetových stránkách nebo u trenéra Žáků SK Kometa Praha na níže uvedeném telefonním čísle.

Kontaktní osoba: Tomáš Padevět t.: 605 049 307

E-mail: info@skkometapraha.cz, www.skkometapraha.cz

NAŠI PARTNEŘI



Městská část
Praha 8



Městská část
Praha 10



WWW.SKKOMETAPRAHA.CZ

Zveme Vás na
DĚTSKÉ ŠIBŘINKY
v Sokole Libeň
8. 3. 2014 14.00 - 16.00

Zveme děti i rodiče vstup volný
hry, hudba tanec, zpěv

www.sokol-liben.cz

HISTORICKÝ
KALEIDOSKOP
... oko do české historie
Novodobá česká historie
v jediném seriózním českém časopise

**Předplatné
objednávejte:**
E-mailem: predplatne@anlet.cz
Telefonicky: 604 257 178
233 931 364
V e-shopu na adrese:
www.eshop.anlet.cz

Roční předplatné v ČR: 350 Kč
Vychází 6x ročně a v každém čísle
je dárek pro předplatitele
www.historickykaleidoskop.cz

Povinná publicita, pozvánky

Projekt EU: Znevýhodněným dětem se věnujeme už půl roku

Projekt „Centrum péče pro žáky se speciálními vzdělávacími potřebami základních škol zřízených MČ Praha 8“ spolufinancovaný z Operačního programu Praha Adaptabilita působí na šesti vybraných školách zřízených MČ Praha 8 již půl roku. Jeho hlavním cílem je podpora znevýhodněných žáků integrovaných do běžných tříd a snaha o maximální využití jejich individuálního potenciálu.

V listopadu proběhlo setkání ředitelů vybraných škol, kde se všichni shodli na důležitosti a prospěšnosti projektu. Samozřejmě i ten náš měl na počátku svá úskalí. Týkaly se nejvíce koordinace návštěv termínů, řešení akutních problémů, ale i samotné administrace projektu. Nyní již práce a péče na jednotlivých školách probíhá až na výjimky v pravidelných cyklech. V předstihu jsou plánovány časově náročnější akce, například práce s celým třídním kolektivem. U urgentních případů se odborníci projektu snaží vyhovět co nejrychleji.

Již po prvním pololetí se dostávají první úspěchy:

- Logopedka má v péči již 91 dětí převážně z prvního stupně. Nejčastěji mají poruchy spojené s výslovností hlásek „k“ a „r“. Rozmanitými a zábavnými metodami a pomůckami se snaží dětem pomoci, upevňuje a podporuje i jejich domácí přípravu, která je při logopedické péči nezbytná. Logopedka úspěšně ukončila péči u osmi dětí.

- Práce dětského psychologa na školách je velmi náročná a vyčerpávající. Psycholožka řeší s jednotlivými řediteli a pedagogy problémy jednotlivých žáků, ale i rodičů. Pracuje také s celým třídním kolektivem. Důraz se snaží klást na prevenci, a to zejména na prvním stupni. Mezi časté jevy patří výchovné problémy i komunikace s rodiči. V průběhu prvního pololetí prošlo péčí psycholožky přibližně 180 dětí.

- Speciální pedagožka pomáhá dětem s různými poruchami – například Aspergerovým syndromem, poruchami chování, dysfázií, dyslexií, dysortografií atd. Zaměřuje se mimo jiné na práci s textem, nácvik pravopisu, rozvoj pozornosti a grafomotoriky, čtení, psaní, logiku jazyka, ale i na zklidnění a relaxaci. Na některých školách přímo vede hodiny náprav učení – reedukace. Často poskytuje konzul-

tace pedagogům, rodičům, zapojila vybrané děti a jejich rodiče do programu Kupoz. Ten se zaměřuje na rozvoj pozornosti u dětí s poruchou pozornosti a hyperaktivitou (ADHD). Speciální pedagožka momentálně pracuje přibližně s 60 dětmi.

- Odbornice na integraci cizinců má v péči téměř 30 dětí. Jedná se o děti různých národností. Při své práci se soustředí na pomoc se slovní zásobou, nácvik pravopisu, práci s mluveným slovem, čtení a práci s textem. Používá speciální učebnice, ale i českou beletrii pro děti.

Na konci ledna absolvovali pedagogové ze ZŠ Mazurská a ZŠ Na Slovance odborný seminář. V druhém pololetí budou postupně probíhat tyto semináře na všech šesti vybraných školách. Jejich obsah se přizpůsobí aktuálním potřebám a problémům na jednotlivých školách.

Mezi velmi žádaná témata patří například specifické poruchy učení, práce v běžné výuce, autismus, práce s třídním kolektivem, vady řeči v mladším školním věku, komunikace s rodiči, výchovné problémy, kulturní odlišnosti, stereotypy a předsudky. Semináře budou rozděleny na odbornou a praktickou část, dle požadavků všech škol bude důraz kladen na praktickou část a konzultace konkrétních problémů.

Věříme, že i tato část projektu, která se týká dalšího vzdělávání pedagogů, přispěje k zlepšení péče o děti, a to nejen se specifickými vzdělávacími potřebami.

Projekt probíhá na těchto školách: ZŠ Na Slovance, ZŠ Doláková, ZŠ U Školské zahrady, ZŠ Mazurská, ZŠ Hovorčovická a ZŠ Palmovka.

V případě dotazů se prosím obraťte na manažera a koordinátora projektu Ing. Lenku Pokornou. M: + 420 607 033 168; E: lenka.pokorna@praha8.cz

EVROPSKÝ SOCIÁLNÍ FOND
 PRAHA & EU
 INVESTUJEME DO VAŠÍ BUDOUCNOSTI



OD ÚNORA 2014

V KD KRAKOV

Cvičení dětí LENKY SEDMIKRÁSKY

Podpora psychomotorického vývoje, hudební pohybové výchovy a procvičování jemné a hrubé motoriky. Děti se učí pobytu a spolupráci v kolektivu. Cvičení je doprovázeno písničkami a říkadly. Nechybí velká škála cvičebních pomůček. Houpání na mamince a malá akrobacie. Opičí dráha.

CVIČÍME KAŽDÝ ÚTVRTEK

9.30 - 10.15 Baby cvičení (6 - 12 měsíců - nechozíci)

10.30 - 11.15 Cvičení batolat (1 - 1,5 roku - chodící)

11.30 - 12.15 Cvičení dětí (1,5 - 3 roky)

Cena za lekci (45 min) 90,- Kč
Permanentka na 10 lekcí 800,- Kč

Nutná rezervace předem na tel: 776 137 951
 Sedmikrasky2007@volny.cz
 www.volny.cz/lenka_kratochvilova

Hudební ateliér pro děti
jsi šatijm rakom...

Smyslem výuky je přivést děti zábavnou formou ke kódy tradičnímu muzikování. Výuka je zaměřena především na společné zpívání spojené s pohybovým výrazem, hudební říkadla a omalovánky, rozvoj rytmického citu a dětské tvůrčí fantazie.

Na konci každého pololetí závěrečný koncert v malém sále KD Krakov.

Připravová hudební výuka pro děti od 3,5 do 6 let

Zpívá s doprovodem Orffových rytmických nástrojů, hudební repertoár od sboru: Petr Eben, Zdeněk Svěrák a Jaroslav Uhlíř, Petr Škoumal, Provozy z Kouzelné školky, večerníčka a dětských filmů. Po ukončení tohoto kurzu mohou děti pokračovat hudebními obory na ZŠ.

Od 12.2.2014

Středa
 16:00 - 16:50
 17:00 - 17:50

Kd Krakov
 učebna 111 - 1. patro
 Táborská 606, Praha 8

Někdy posledních velkých míst!!!

Mgr. Lea Pecháčková
 Tel.: 777 132 231
 email: lea.pechackova@seznam.cz

Cena kurzovního: 1.350,- Kč za pololetí (včetně hudebních nástrojů a 1 koncert)

www.facebook.com/HudebniAtelier

Kurzy orientálního tance

REHABILITAČNÍ ORIENTÁLNÍ TANCE

Začátečnice a mírně pokročilá
PONĚDĚLÍ 19.20 - 20.50
 Cena: 2.350,- Kč

Začátečnice a mírně pokročilá
UTERÝ 17.30 - 19.00
 Cena: 2.400,- Kč

Středně a mírně pokročilá
UTERÝ 19.20 - 20.50
 Cena: 2.500,- Kč

INDICKÝ BOLLYWOOD
 Mírně pokročilá
PONĚDĚLÍ 17.30 - 19.00
 Cena: 2.450,- Kč

BŘIŠNÍ TANCE S JÓGOU PRO TĚHOTNÉ

STŘEDA 19.20 - 20.20
 Všechny pokročilosti
 Cena: 1.800,- Kč

CENTRA VOLNÉHO ČASU KARLÍK
 DK Karlík, Kollárova 6, Praha 8 Karlín
 Další informace na www.utancovatse.cz nebo
 e-mail: info@utancovatse.cz

OD 17. 2. 2014

UKÁZKOVÉ LEKCE ZDARMA 17., 18. a 19. 2. 2014

Praha 8 se díky Open Data ještě více otevírá občanům



Zaměstnanci radnice v lednu absolvovali školení

Jedním z nejučinnějších způsobů boje proti korupci jsou veřejně přístupná neboli otevřená data. V České republice je otevřenost státních či polostátních institucí velice malá, MČ Praha 8 se však snaží jít správnou cestou a důležité informace veřejnosti poskytnout mimo jiné také formou datasetů ve strukturované podobě tak, aby s nimi mohla neomezeně pracovat. Praha 8 je v tomto ohledu z pohledu své lidnatosti největší z obcí, které se rozhodly touto cestou jít.

Veřejná správa může občanům poskytnout řadu zajímavých dat. Je ale nutné je přizpůsobit tak, aby s nimi bylo možné i po zveřejnění na internetu nakládat, což vyžaduje technickou a legislativní otevřenost, původnost, dostupnost a přehlednost. A právě o to se MČ Praha 8 snaží.

„V rámci projektu Otevřený úřad chceme našim občanům zjednodušit práci s daty. Cílem je zlepšit komunikaci a dostupnost služeb, zvýšit transparentnost a díky Open Data poskytnout zajímavé informace všem, kteří o ně mají zájem,“ vysvětlila radní Markéta Adamová.

Projekt „Zavedení moderních metod zvyšování výkonnosti, kvality, efektivity a transparentnosti na ÚMČ Praha 8“, zkráceně „Otevřený úřad“, je dalším krokem k rozšíření datové infrastruktury v České republice. Díky těmto datům poté vznikají aplikace poskytující důležité informace. Ve světě se jedná o velmi

rozšířenou praxi, dobrým příkladem může být CareHomeMap z Velké Británie, což je průvodce po domácí zdravotní péči.

S otevřenými daty se začalo v roce 2009 v USA, ale asi největší inspirací pro ČR je Rakousko, kde začala v březnu roku 2011 působit pracovní skupina složená ze zástupců rakouské federální vlády a čtyř měst včetně Vídně a Lince.

Iniciativa za otevřenou datovou infrastrukturu Open Data připravuje tzv. katalog dat, ve kterém lze již nyní nalézt i informace z Prahy 8. „Ke stažení na <http://cz.ckan.net/group/praha-8> je seznam dětských hřišť a veřejných sportovišť, které má ve správě MČ Praha 8, obojí včetně informací o bezbariérovém přístupu,“ upřesnila Markéta Adamová. Těsně před dokončením je soubor dat (dataset) veřejných zakázek a další budou postupně přibývat.

Na zavádění Open Data s MČ Praha 8 spolupracuje i Rudolf Belec, který je jedním z těch, kdo začali vznik datové infrastruktury v České republice prosazovat. Projekt je spolufinancován z dotace Evropského sociálního fondu v České republice, Operačního programu Lidské zdroje a zaměstnanost.

Otevřená data šetří čas občanům i úředníkům. Připravuje se plán rozvoje katalogu otevřených dat o další datasety pro rok 2014 tak, aby byl projekt udržitelný a stal se novou praxí Úřadu městské části Praha 8 vůči občanům.

Setkání s politiky

Pokud chcete komunikovat se členy vedení radnice za ODS, můžete je vyhledat na Facebooku a zeptat se na vše, co vás zajímá. Nebo využijte e-mailů: jiri.janku@praha8.cz (životní prostředí, informatika), vladimira.ludkova@praha8.cz (kultura, sociální a zdravotní problematika), ondrej.gros@praha8.cz (majetek) a martin.roubicek@praha8.cz (školství).

Zástupce radnice za TOP 09 můžete kontaktovat následovně: Michal Švarc – doprava a finance, tel: 222 805 138, michal.svarc@praha8.cz. Markéta Adamová – sociální oblast a protidrogová prevence, evropské fondy, tel: 222 805 134, marketa.adamova@praha8.cz. Tomáš Slabihoudek – správa a hospodaření s byty MČ, zmocněnec pro Palác Svět, tel: 222 805 186, tomas.slabihoudek@praha8.cz.

Zastupitelé KSČM v Praze 8 mají pro občany tuto nabídku: vytipujte největší problémy naší městské části, pokusíme se je spolu s vámi řešit. Volejte +420 284 825 820 či použijte e-mail: ov.praha8@kscm.cz.

Se zastupiteli ČSSD se můžete setkat 25. 2. od 17 hodin. Kromě toho je možné navštívit webové stránky www.cssdpraha8.cz, Facebook [cssdpraha8](https://www.facebook.com/cssdpraha8) a nebo naše informační středisko v Libni, Zenklova 27. Těšíme se na vás. Kontakty: tel: 246 035 966, mob: 721 029 892 email: ovv.praha8@cssd.cz.

Strana zelených nabízí občanům setkání a otevřenou debatu o lepší budoucnosti pro Prahu 8. Volejte, prosím, zastupitele Petra Vilguse (tel.: 602 807 082, e-mail: petr.vilgus@zeleni.cz). Diskutujte se zelenými na Facebooku (odkaz www.qrs.ly/of36zac), sledujte web praha8.zeleni.cz. Děkujeme vám, že se zajímáte o dění v naší městské části.

Volba pro Prahu 8 zve občany na setkání se svými zastupiteli a členy komisí, které se koná 26. února 2014 od 18 hodin v přízemí budovy městského úřadu (bílý dům), U Meteoru 6. Zve JUDr. Václav Musílek, radní MČ Praha 8. Můžete nás kontaktovat i telefonicky na čísle 724 889 420, nebo e-mailem: vaclav.musilek@praha8.cz.

Poradna, pozvánky, inzerce
JAK SE SPRAVUJE ČESKÁ REPUBLIKA?

Když se řekne e-government...

V posledních letech se prakticky všichni setkali s pojmem e-gGovernmentu. O co jde?

e-government, je zkratkou anglického „electronic government“, tedy elektronické vládnutí. Government je využívání informačních technologií veřejnými institucemi. Když člověk hledá na internetu, nechá si udělat výpis z rejstříku trestů, brouzdá na stránce naší městské části, hledá parcelu v katastru nemovitostí, žádá o pas, občanský průkaz, řidičský průkaz, přihlašuje auto, vyřizuje zdravotní pojištění, dostává důchod atd. To všechno je e-government. Kdybych měl popsat, jak e-government funguje, tak bych mluvil o čtyřech krocích:

- Co se poskytuje – sociální dávky, důchody, matriky, zdravotní pojištění.
- Jak se poskytuje – poskytování referenčních údajů, ověřování identity, zaručené podání a doručení.
- Kde se poskytuje – hosting, hausing.
- Kudy se poskytuje – jakými sítěmi jdou informace.

e-government není záležitostí posledních pěti šesti let, ale jeho počátky sahají podstatně hlouběji do minulosti. Dá se říct, že e-government začal svou historii okamžikem, kdy první úřad v České republice začal elektronicky komunikovat s občany a zpracovávat údaje elektronicky. Rozvoj e-governmentu v tuzemsku odstartoval

kolem roku 2007, kdy se začaly uskutečňovat velké celostátní projekty a bylo možno čerpat finanční prostředky z EU. Do dnešního dne byly realizovány projekty, jako jsou základní registry, datové schránky, CzechPoint, datová centra. Tyto projekty položily základ nových principů fungování veřejné správy. O tom, co tyto projekty přináší občanům, jak fungují a na co si dávat pozor, si povíme příště. Také si něco řekneme o e-gon a elektronickém městě.

Cyril Čapka, zastupitel MČ Praha 8

Pro ty, kteří se chtějí dozvědět více:

<http://www.mvcr.cz/egovernment.aspx>
www.portal.gov.cz

Kulturní OSMIČKY na Praze 8

Autobusem do Podbořan
 a dál už pěšky

Folkový písničkář a frontman kapely Majerovy bratřové tabulky, Petr Linhart se představí se svým novým albem. Jeho autobus zastaví tentokrát v bohnickém kostelíku, aby nás odvezl vstříc jeho písničkám opuštěných krajín a prastarých příběhů. Treba z oken autobusu zahlédneme mizející svět, který ale v písničkách podruhé znovu ožívá...

8. února 2014 19:30
 Kostel sv. Petra a Pavla
 Bohnická ul., Praha 8

Vstupné dobrovolné, doporučené vstupné 100,- Kč
 Kulturní Osmičky se konají pravidelně 8. dne v měsíci v 19:30 mimo letních prázdnin.

www.osmicky.cz [facebook.com/starebohnic](https://www.facebook.com/starebohnic)

Kulturní OSMIČKY na Praze 8

Láska a žal
 ve skladbách barokních autorů

Členkou Domové souboru Musica Apollonica

Veronika Výchová - soprán
 Lucie Nováková - cembalo
 Matyáš Houf - barokní zobcová flétna
 Petr Budín - barokní fagot

8. března 2014 19:30
 Kostel sv. Petra a Pavla
 Bohnická ul., Praha 8

Na programu: J.Ch. Pepusch a G. F.Händel - kantáty
 B. Marceli a F. Mancini - sonáty pro basso continuo

Vstupné dobrovolné, doporučené vstupné 100,- Kč
 Kulturní Osmičky se konají pravidelně 8. dne v měsíci v 19:30 mimo letních prázdnin.

www.osmicky.cz [facebook.com/starebohnic](https://www.facebook.com/starebohnic)

Kulturní OSMIČKY na Praze 8

LOVE AND PASSION

Srdcečně zveme na předpremiéru koncertního tumbe

Na programu:
 C. Monteverdi, H. Purcell, N. Vivaldi, B. Strozzi, A. Piccinini
 J.H. Kapsperger, J.B. Drouard de Bousset
 a další

14. února 2014 19:30
 Kostel sv. Petra a Pavla
 Bohnická ul., Praha 8

Katalin Ertsey loutna
 Lucie Rozsnyó soprán

www.osmicky.cz [facebook.com/starebohnic](https://www.facebook.com/starebohnic) vstupné dobrovolné

HUDEBNÍ KURZY YAMAHA CLASS

KD KRAKOV S od února 2014

ÚTERY 9:00 - ROBÁTKA (pro děti od 4 do 18 měsíců)
 10:00 a 11:00 - PRVNÍ KRÚČKY K HUDBĚ (pro děti od 1,5 do 4 let)

ČTVRTEK 16:00 PRVNÍ KRÚČKY K HUDBĚ "PLUS" (pro děti od 3 let)
 17:00 PRVNÍ KRÚČKY K HUDBĚ "PRVNÍ LÁSKY" (pro děti od 1,5 do 4 let)

Zveme Vás na ukázkovou hodinu!
 Více najdete na www.hudebnikurzy.webnode.cz

Spolehlivá účetní nabízí zpracování účetnictví, mezd a daňového přiznání pro fyzické i právnické osoby.
 Telefon: 603 340 425

(Placená inzerce)

REKONSTRUKCE BYTŮ, BYTOVÝCH JADER A KUCHYNÍ
 Elektroinstalační, zednické, obkladačské, podlahářské, malířské, instalatérské a ostatní práce na klíč dle požadavků kuchyňských studií a zákazníků.
Svoboda a Nejtek, s. r. o.
 283 931 344, 603 801 377, 604 203 243
www.svobodaanejtek.wz.cz

(Placená inzerce)

audit Daně, účetnictví, mzdy, audit, ...
www.123dane.cz
 tel.: 284 680 942

(Placená inzerce)

§ PRÁVNÍK RADÍ...

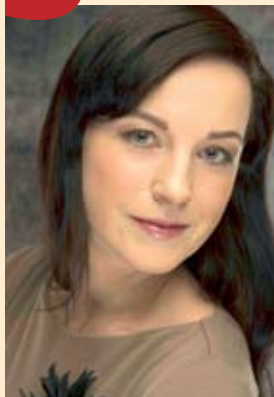

Michaela Šafářová, advokátka
www.vaseadvokatka.cz
info@vaseadvokatka.cz

Kupní smlouva

V tomto vydání se budeme opětovně věnovat novému občanskému zákoníku (NOZ), a to konkrétně kupní smlouvě, která je nejčastěji využívaným smluvním typem.

Kupní smlouva byla dosud upravena jak občanským, tak obchodním zákoníkem. Kupní smlouva představuje závazek prodávajícího odevzdat kupujícímu věc a umožnit mu nabytí k ní vlastnické právo a oproti tomu pak stojí závazek kupujícího převzít věc a zaplatit kupní cenu. Dříve přitom byla kupní smlouva definována povinností prodávající-

cího věc pouze předat. Prodávající a kupující jsou povinni plnit současně, neplyne-li ze smlouvy něco jiného. Kupní cena nemusí být přímo určena, musí být však ujednána alespoň způsob jejího určení. Pokud je vůlí smluvních stran uzavřít smlouvu bez určení kupní ceny, pak platí za ujednanou kupní cena, za kterou se obvykle prodává tentýž nebo srovnatelný předmět v době uzavření smlouvy za obdobných podmínek.

O kupní smlouvu se jedná vždy, pokud je jejím předmětem spotřební zboží, které je nutné sestavit nebo vytvořit. Naopak v případě, že se osoba, které má být věc dodána, zavázala k předání druhé smluvní straně podstatné části toho, z čeho má být věc vyrobena, nejedná se o smlouvu kupní, ale o smlouvu o dílo. Je-li dodána věc s vadou, závisí nároky kupujícího na míře porušení kupní smlouvy, tj. zda byla porušena podstatným či nepodstatným způsobem, což je změnou oproti dosavadnímu hledisku odstranitelných či neodstranitelných vad. V případě podstatného porušení smlouvy je právem kupujícího žádat odstranění vady dodáním věci nové nebo dodáním chybějící věci, opravou věci, právo na přiměřenou slevu z kupní ceny či právo od smlouvy odstoupit, přičemž volbu svého nároku musí kupující

prodávajícímu sdělit bez zbytečného odkladu po oznámení vady. Provede-li kupující volbu, nelze ji bez souhlasu prodávajícího změnit. Pokud kupující volbu neučiní, má nároky, jako by se jednalo o nepodstatné porušení smlouvy, tj. právo na odstranění vady či právo na přiměřenou slevu z kupní ceny. Kupující má povinnost vadu prodávajícímu oznámit bez zbytečného odkladu poté, co ji mohl při včasné prohlídce a dostatečné péči zjistit. Pro případ vad skrytých platí, že mohou být oznámeny nejpozději do dvou let od odevzdání věci kupujícímu. Pokud kupující tyto své povinnosti porušil, přihlídně k tomu soud jen na základě námitek prodávajícího, přičemž toto ustanovení je rovněž novinkou oproti stávajícímu stavu. Důsledkem pozdního oznámení vad je pozbytí práva kupujícího odstoupit od smlouvy.

Pro koupi nemovitosti je zákonem vyžadována písemná forma smlouvy. V případě prodeje zboží v obchodě platí nejen obecná ustanovení NOZ o kupní smlouvě, ale také ustanovení zvláštní, tj. §2159 a násl. V případě samoobslužného prodeje stanoví zákon, že k nabytí vlastnického práva dojde zaplacením kupní ceny. Tato skutečnost má za důsledek to, že v případě vzniku škody před zaplacením má

prodávající nárok na náhradu škody dle obecných ustanovení. U spotřebního zboží je kupující oprávněn uplatnit nároky z vady zboží do 24 měsíců od převzetí věci. Tuto dobu nelze zkrátit dohodou smluvních stran. Při prodeji věci, která má vadu, v obchodě, stanoví zákon oprávnění kupujícího požadovat věc novou, není-li to vzhledem k povaze vady nepřiměřené, což je změna v neprospěch kupujících oproti stávajícímu stavu. Pokud kupující nemůže věc řádně užívat pro opakovaný výskyt vad nebo pro jejich vyšší počet, má právo na dodání věci nové či na její výměnu či od smlouvy odstoupit. Pokud neuplatní ani jeden z nároků dle předchozí věty, má možnost požadovat slevu z kupní ceny. Nároky z vad zboží je přitom nutné uplatnit u prodávajícího, kde byla věc zakoupena. Doporučujeme uzavírání kupních smluv konzultovat s odborníky s ohledem na nový občanský zákoník, který přináší řadu změn. Při sepisování kupních smluv se tak lze dopustit chyb, které mohou mít neblahé následky do budoucna.

**Máte-li problém
či dotaz v dané oblasti,
využijte telefonický kontakt
724 784 302 či e-mail:
info@vaseadvokatka.cz.**



internet cznet
připojení k Internetu | full hd kabelová televize | pevné linky voip



840 500 600
facebook www.facebook.com/cznet.cz

**Vysokorychlostní internet
Kabelová HD televize**

Digitální svět ve zlomku sekundy...

Cznet.cz | Pod Vodárenskou věží 2 | 182 00 Praha 8 | ☎ 840 500 600 | Email: info@cznet.cz | Web: www.cznet.cz

Výročí

Nově narozené děti

KVĚTEN 2013

Švestková Jindřiška



Macek Michal

ČERVEN 2013

Ejem Ivan

Faltýn Martin

Fukárek Ota



Rambousek Antonín

ČERVENEC 2013

Pouzal Šimon

Schillaci Alice

Svoboda Martin

Wohanka Jakub

SRPEN 2013

Kloboučník Miroslav

Švarc Vojtěch

LISTOPAD 2013



Badraoui Elisa

ZÁŘÍ 2013

Brůha Václav

Prokešová Stella

Tikovská Beata

Štroffek Štěpán

Vaněček Štěpán

Vaculíková Justýna



Beran Zdeněk

ŘÍJEN 2013



Bauš Adam

Bouček Jindřich

Dvořák Matěj

Kašparová Ema

Krátký Jakub



Kopkášová Adéla



Novák Adam



Štefaniaková Julie

PROSINEC 2013



Čermák Filip

Eldin Shams Amir Adam



Štěpánková Viktorie



Messias Laura



Míková Magdalena

LEDEN 2014

Dolinár Ondřej

Jubileja

Vzhledem k zákonu o ochraně osobních údajů, který nám neumožňuje získávat údaje o jubilatech z jiných zdrojů, je nutné, abyste nás na významná výročí svých blízkých upozorňovali sami.

Děkujeme.

PROSINEC 2013

- Manželé **Jiřina a Václav Zítkovi** oslavili v prosinci zlatou svatbu.



- Manželé **Jarmila a Miroslav Mantlíkovi** oslavili diamantovou svatbu



ÚNOR 2014

- Manželé **Libuše a Vlastimil Pšeničkoví**, oslaví v březnu 50 let společného života.



- Dne 3. února se dožívá paní **Vlasta Klimentová** z Čimic devadesáti let. Do dalších let přejí hodně zdraví a spokojenosti dcera s manželem, vnoučata a pravnoučata.

- Dne 3. února 2014 se dožívá významného jubilea 90 let pan **Jaroslav Seidl**, dlouholetý občan Prahy 8. Do dalších let mu za celou rodinu přejeme pevně zdraví, štěstí, pohodu a životní optimismus!



- Dne 4. února 2014 oslavila paní **Jana Jiřincová** 85. narozeniny. Z celého srdce gratulují a přejí mnoho zdraví. Marta

- Dne 15. února 2014 oslaví 50 let společného života **Libuše a Josef Žemličkovi**. Hodně zdraví, štěstí a spokojenosti přejí syn Tomáš s manželkou a vnuci Ondřej a Jakub.

Všem dětem přejeme krásné a šťastné dětství a jejich rodičům blahopřejeme.

V případě vašeho zájmu o uveřejnění v této rubrice nás prosím kontaktujte na tel.: 222 80 51 36, e-mail: pavla.zacharova@praha8.cz.

Prosíme rodiče, aby zasílali fotografie pouze u dětí, které nejsou starší dva měsíce.

PRODEJ NOVÝCH BYTŮ

NA ROKYTCE 1029/30 PRAHA 8 – LIBEŇ



- 9 bytů
- 2+kk až 3+kk
- 55m² až 95m²
- od 2 995 tis. Kč
- byty orientované do vnitrobloku jsou vybaveny balkonem
- v blízkosti Libeňského zámku, nedaleko je dětské hřiště, cyklostezka, škola a školka

www.pudypraha.cz | +420 602 619 253 | pudypraha@pudypraha.cz

(Placená inzerce)

Naši vědí, co nejvíc baštím

Letňany

www.octetnany.cz

(Placená inzerce)

NOVÉ KURZY ZAČÍNÁJÍ OD 3.3.2014

PRAGUE INSTITUTE **JAZYKOVÁ ŠKOLA**

člen Asociace jazykových škol a agentur ČR

AKCE 1+1 za polovinu

ANGLIČTINA, NĚMČINA
ŠPANĚLŠTINA, FRANCOUZŠTINA

UČEBNY U METRA KOBYLISY **zápis právě probíhá**



Po 15:00 - 20:00 Přemyslská 133/68
Út 8:00 - 10:00 a 15:00 - 20:00 182 00 Praha 8 - Kobylisy
St 8:00 - 10:00 a 15:00 - 20:00 Tel.: (+420) 286840777 / (+420) 286840484
Čt 15:00 - 20:00 Email: info@pragueinstitute.cz

www.pragueinstitute.cz

www.facebook.com/pragueinstitute

(Placená inzerce)

Zábava

POMŮČKA: AMOROSO ARVA, IAM KVEKR, ORIN	ČÁST FYZIKY	1. DÍL TAJENKY	OTEC (řídce)	NÍŽE NEŽ	NĚKDEJŠÍ ZNAČKA ČEPELEK	JSOUČÍ PRYČ	KURZIVA		MOČOVÝ MĚCHÝŘ (slang.)	MĚSTO VE WYOMIN- GU	RITUS (řídce)	INICIÁLY EINSTEINA	3. DÍL TAJENKY	SOUBORY MAP
KOPÁNÍM POŠKODITI								ČÁST ČR						
CESTOVAT								VÝCHODNÍ ZEMĚ ŽENSKÉ JMÉNO						
ZNAČKA THALLIA			PŘESTAT TANCOVAT STAŠKOV JMÉNO									SPZ OLOMOUCE DOJNICE		
DRUH PALMY				ITAL (expres.) ZÁMEZÍ							ŽABÍ ZVUK ODDĚLENÍ NEMOCNIC			
LAŠICOVÍ- TÁ ŠELMA					NOREK AMERICKÝ PATŘÍCÍ RUDOLFOVI					ŘECKÝ BŮH VÁLKY SPORTOVNÍ BOTA				
MUŽSKÉ JMÉNO						MODEL FORDU KOREJSKÁ DYNASTIE			BŘEVNA NĚKDEJŠÍ MUŽSKÝ KABÁT					
	LATINSKY „PŘIROZE- NOST“ PŘÍKRÝVKA							ČÁST STŘECHY STAROŘÍM- SKÝ PENÍZ					CHOBOT- NATEC	ČISTIDLO NA MOTORY
KUS				ŘÍMSKÝCH 501 BOROVÝ LES			KLEKÁNÍ OTÁZKA PŘI SÁZCE				JUDSKÝ KRÁL LATINSKY „JÍŽ“			
JMÉNO McBAINA			NEBOŤ (nářečně) SPZ ROKYCAN			OSETINCI NÁZEV SYKAVKY						INICIÁLY RYCHMANA PŘEDLOŽKA S 3. PADEM		
BROUČEK ŠKODÍCÍ V LYKU								2. DÍL TAJENKY						
V HUDBĚ „MILOSTNĚ“								ČÁSTI TĚLA						

Luštěte o ceny!

Znění tajenky z minulého čísla: Nový dětský klub Ďáblík

Výherci, kteří obdrží knihu o Praze 8: Libeň – zmizelý svět, jsou:
Milan Porteš (Praha 8), Vladimír Fiala (Praha 8)
a Helena Ohlidalová (Praha 8).

Správné znění tajenky z únorového čísla
nám zašlete nejpozději do 26. února 2014 na adresu:
Měsíčník Osmička, Zenklova 35, Praha 8, 182 00.
Můžete použít také e-mail: osmicka@praha8.cz.
Nezapomeňte napsat svoji adresu.

Sudoku (středně těžké)

		5		8				4
4				6		9	1	
6			2					3
	7	3	6			4		
9				3				7
		6			9	1	3	
1					7			6
	2	7			9			1
8					2	3		

KARLÍN NEJSTARŠÍ PŘEDMĚSTÍ PRAHY
PRAGUE'S OLDEST SUBURB

Doprovodná publikace k stejnojmenné výstavě kostumů ve dnech
11. 5. – 6. 11. 2013 je v prodeji v lánovní budově Muzea hl. města Prahy,
Na Pořici 52, Praha 8 za 410 Kč.

A publication accompanying the exhibition of the same name, which is being
held from 11th May until 6th November 2013, is on sale in the main building of
the City of Prague Museum at Na Pořici 52, Prague 8, for 410 CZK.

**Tři vylosovaní výherci
obdrží knihu o Praze 8:
Karlín – nejstarší
předměstí Prahy,
vydanou Muzeem
hl. m. Prahy ve
spolupráci s odborem
kultury ÚMČ Praha 8.**

MALÍŘ – LAKÝRNÍK. ŠTUKOVÁNÍ A TAPETÁŘSKÉ PRÁCE.

Rychle, levně, kvalitně.
Doprava zdarma. Tel.: 725 173 593.
www.malir-zenisek.cz

REKONSTRUKCE BYTOVÝCH JADER a bytů, malování.

Kvalitně, za rozumnou cenu.
Tel.: 603 410 942.

REKONSTRUKCE BYTŮ

A KOUPELEN NA KLÍČ vč. dodání kuchyně. Spolehlivá firma od roku 1999. Reference můžeme zaslát předem. Sleva pro seniory 10%. Více na www.koupelny-v-praze.cz
Tel.: 774 408 123.

JESLE ŠKOLKA KORÁLEK

– CELODENNÍ PÉČE O DĚTI OD 1 DO 4 LET. Provozní doba po – pá 8.00–18.00 hod. Cena za měsíc 8.000,- Kč. Čistička vzduchu se stabilizátorem a s fotokatalyzátorem. Denně čerstvé ovoce a zelenina. Bezpečné a hezké prostředí. Výborné reference. Individuální přístup, bohatý program, malý kolektiv.
www.jesleskolkaoralek.cz
Šaldova 8, Praha 8 – Karlín.
Tel.: +420 605 132 696.

NABÍZÍM PRÁVNÍ SLUŽBY

a zastoupení při převodech nemovitostí, vč. depozita a ověření podpisů. JUDr. Lenka Rivolová, advokátka, AK Praha 8 Libeň.
Tel.: 602 250 836.

RIZIKOVÉ KÁČENÍ, ŘEZ STROMŮ. ZAHRADY.

Tel.: 606 662 223, 723 899 561.

ELEKTRIKÁŘ S ŽL, spokojenost zaručena. Tel.: 608 440 551.

HODINOVÝ MANŽEL.

Drobné i větší opravy a řemeslnické práce v domácnosti. Precizně.
Tel.: 775 507 600.

PLYNAŘ – INSTALATÉR

– TOPENÁŘ – montáž a oprava rozvodů, plynospotřebičů a plynové revize. Tel.: 603 937 032.
Vladimír Tymeš.

ODVYKÁNÍ KOUŘENÍ 90%.

Tel.: 604 207 771.

HODINOVÝ MANŽEL. Údržba domácností, drobné opravy a úpravy v bytech a domech, pokládka podlahových krytin, truhlářská výroba, sádkokarton, malování, obkladačské práce a jiné. Tel.: 773 168 170.

ŽALUZIE, ROLETY, PLISÉ, sítě, markýzy, garnýže, šití záclon, shrnovací dveře, čalounění dveří, silikonové těsnění. Petříček, tel.: 606 350 270, 286 884 339.
www.zaluzie-rolety-praha8.cz

JESLE ŠKOLKA KORÁLEK,

www.jesleskolkaoralek.cz, výborné reference. Tel.: 605 132 696.

INSTALATÉR – TOPENÁŘ – NEPŘETRŽITĚ.

Opravy a montáž vodovodních baterií, WC, umyvadel, van, el. ohříváčů, připojení praček, myček, vodoměrů, kohoutů včetně dodání.
Tel.: 603 421 968, 283 881 375.
E-mail: rothenberg@centrum.cz

ČIŠTĚNÍ ODPADNÍHO POTRUBÍ

a kanalizace, veškeré instalatérské práce, topenářské práce. Nepřetržitě! Rekonstrukce koupelen a bytových jader.
Tel.: 603 421 968, 283 881 3 75.

ČALOUNICTVÍ, MATRACE NA MÍRU, KOŽENKY, POTAHOVÉ LÁTKY, MOLITANY a ostatní

čalounické potřeby, U Pošty 1474/1, P-8 Libeň. Po – pá 8.30–13.00, 14.00–18.00. Tel.: 284 822 181.

HÁJEK ZEDNÍK ŽIVNOSTNÍK.

Provádím veškeré zednické, obkladačské, malířské a bourací práce. Odvoz suti zajištěn. Rekonstrukce bytů, domků, nebytových prostorů apod. Praha a okolí.
Tel.: 777 670 326.

MALÍŘSKÉ A LAKÝRNICKÉ PRÁCE,

čištění koberců a čaloun. nábytku. Tel.: 723 339 160, 777 316 680.

ŠÍCÍ STROJE – OPRAVY

A PRODEJ. Opravy všech značek šicích strojů a overlocků. Revize a opravy elektrospotřebičů a nářadí. Autorizovaný servis Singer, Klapkova 74, Praha 8. Tel.: 272 773 079, www.singerservis.cz

KOUPÍM BYT A DŮM

KDEKOLI V PRAZE. 1+kk, 1+1, 2+kk, 2+1, 3+kk, 3+1 až 8+1. Platba možná hotově do 48 hodin!
Tel.: 607 110 477.

HODINOVÝ MANŽEL

– profesionální pomocník pro opravy, montáže, údržbu a další pomoc ve vaší domácnosti, na zahradě, chatě nebo v kanceláři.
Tel.: 736 140 942.

ZPRACOVÁNÍ ÚČETNICTVÍ,

daňové evidence, mezd, příznání DPPO, DPFO, DPH. Ing. Dvořáková. Tel.: 603 422 080, e-mail: blankad.dvorakova@seznam.cz

OPRAVA PRAČEK TĚMĚŘ VŠECH ZNAČEK. Dolák. Tel.: 775 197 309.

ČISTÝ BYT? OD SEIFRTA

VYMALOVÁNO. Mít. štuky, lak a stěrka + návštěva zdarma.
Tel.: 606 227 390.

KNIHY A KNIŽNÍ POZŮSTALOST

koupím, odvezu. Tel.: 286 891 400.

ZAKÁZKOVÉ KREJČOVSTVÍ ADU

– styl. Poznaňská 449, Praha 8 – opravy, úpravy, návrhy oděvů, šití na míru.
Tel.: 602 218 041, e-mail: adustyl@gmail.com, www.adu-styl.cz

INSTALATÉRSTVÍ ŠVÁRA.

Tel.: 233 551 973, mob. 728 324 916.

HODINOVÝ MANŽEL

– řemeslné práce v domácnosti.
Tel.: 774 908 240.

INSTALATÉR. PRÁCE,

obklady, zed. rekonstrukce, byt, dům. Tel.: 603 184 081.
e-mail: olaolda@volny.cz

SOUKROMÉ LEKCE ANGLIČTINY A NĚMČINY.

Tel.: 739 677 891.

KOUPÍM FELICII.

Tel.: 602 123 253.

FABII, OCTAVII – koupím horší i havarovanou. Tel.: 602 889 740.

ZAKÁZKOVÁ VÝROBA NÁBYTKU,

zaměření, konzultace, doprava zdarma. Tel.: 775 130 866.

KOUPÍM BYT, rodinný, činžovní

dům, vilku, pozemek, jakékoli velikosti kdekoli v Praze. I zdevastovaný, s jakoukoli právní vadou, podílové spoluvlastnictví, exekuce, v soudní žalobě, neoprávněně obsazený nežádoucím nájemníkem. Veškeré formalities vyřídím, zaplatím stěhování, dluhy na nájemném, privatizaci atd. Mohu sňat a zaplatit i náhradní byt, domeček mimo Prahu a pod. a dát čas na vystěhování. Seriózní jednání, platba v hotovosti.
Tel.: 222 941 032 nebo 603 420 013.

TRUHLÁŘ S PRAXÍ nabízí výrobu

i menšího nábytku, kuch. linek či opravy v domácnosti či chatě.
Tel.: 775 034 757.

PROHLÁŠENÍ VLASTNÍKA,

převody bytů do vlastnictví, stanovy BD dle nového OZ, zakládání SVJ.
Tel.: 724 304 603.

ELEKTROPRÁCE VŠEHO DRUHU,

hodinový manžel, spolehlivost. Tel.: 284 687 436, mob.: 602 881 859.

MASÁŽE LÁDVÍ – klasická, čínská,

láv. kameny, baňky, moxa. Dornova metoda, kineziotaping, lymfodrenáž.
Tel.: 284 688 918, 608 056 067.

VEŠKERÉ MALÍŘSKÉ

A LAKÝRNICKÉ PRÁCE, nástřik tapet a drobné zednické opravy, výhodné ceny. Rychle, levně, kvalitně. Volejte. Tel.: 603 432 476.

ČISTÍME KOBERCE, postele,

matrace, sedačky, křesla a židle mokrou metodou profi stroji Karcher – zbavte se prachu a roztočů, které nevidíte, ale pořád jsou s vámi. Rychle, kvalitně, levně. Doprava Praha 8 ZDARMA. Objednávky na tel.: 777 717 818.
www.cistimekoberce.cz

HLEDÁM GARS. – 2+1 v Praze

max do 11. 000,- Kč nebo 3+kk – 4+1 do 14. 000,- Kč vč. popl.
Tel.: 603 257 202.

KOUPÍM BYT NEBO RD

v Praze. Tel.: 603 257 202.

HODINY BICÍCH NÁSTROJŮ

A RYTMIKY PRO DOSPĚLÉ I DĚTI. Tel.: 737 667 904.

ŽEHLENÍ VČETNĚ DOPRAVY.

Tel.: 608 221 626, www.zehleniplus.cz

NJ IND. VÝUKA ZKUŠENOU

LEKTORKOU. Trpělivost, solidnost. Děti i dospělí. Tel. 728 818 565.

AUT. KRESBA - 1) informativní

2) energie v obrazech hotových nebo na míru pro lidi i zvířata.
Tel. 728 818 565.

ANTIKVARIÁT KOUPÍ KNIHY,

obrazy, grafiku, bankovky, mince, Čtyřlístky, mapy, pohledy.
Tel.: 773 542 797.

KOMPLETNÍ PÉČE O ZAHRADY,

rizikové kácení, řez stromů.
Tel.: 604 810 663. P. Nestarec Dis. Tel.: 776 191 307, Ing. Krájinová, www.nastrom.cz

KOSMETICKÉ OŠETŘENÍ

GALVANICKOU ŽEHLIČKOU pro vyhlazení a vyčištění pleti. Nyní za zaváděcí cenu 600,- Kč.
Karlín. Tel.: 602 288 444.

GARÁŽOVÉ KRYTÉ STÁNÍ

K PRONÁJMU V UL. KRŽÍŽIKOVA.
Tel.: 602 288 444.

ÚČETNICTVÍ, AUDIT, DANĚ.

Zpracování daň. příznání. Ing. Pavel Síč. Tel.: 605 240 767, www.psaudit.cz

MALÍŘSKÉ A LAKÝRNICKÉ

PRÁCE, P – 8. Doprava a rozpočet zdarma. Kvalita, spolehlivost.
Tel.: 723 984 693.

DŘEVĚNÉ HRAČKY – PRODEJ

JIŽ 12 LET. Velký výběr českých hraček najdete v naší specializované prodejně Praha 8, Orechová 5 (proti Dáblíčkému hřbitovu).
Tel.: 604287794, e-shop: drevenehracky-inna.cz

Inzerce

SERVIS PC pro Prahu 8.
Tel.: 604 552 758.

VYMĚNÍM OB BYT 2kk 49 m²
v 6p s výtahem po rek. P8 – Karlín
za jiný byt min. 2+1 v P8 – Karlín,
jdoucí do privatizace. Spěchá.
Tel.: 775 454 285.

PRONAJMU GARÁŽ v ulici
Na Ládví a garážové stání
v ulici Nad Okrouhlíkem.
Tel.: 608 938 222.

VEDENÍ ÚČETNICTVÍ,
daňové evidence, mezd, příznání
daní pro PO, OSVČ, SVJ,
byt. dužstva. Tel.: 724 006 880,
J. Štěrbová.

**OTEVŘENA NOVÁ PRODEJNA
„RUSSKI SPECIALITY - ALENKA“.**
Nabízíme kaviár, gruzínský koňak,
vodky, bonbony, ryby, pelme-
ně a další široký sortiment. Najdete
nás na st. metra Kobylisy, naproti
katastr. úřadu, vedle pizzerie.
Tel.: 776 837 273. Otevírací doba
po-pá 10 – 21, so+ne 10 – 20.
Těšíme se na vás!

**OD LEDNA 2014 VÁS RÁDI
UVÍTÁME V NAŠÍ ORDINACI
PRAKTICKÉHO LÉKAŘE**
pro dospělé. Kromě standardních
služeb nabízíme poradenství v léčbě
pohybového ústrojí a přístrojová
vyšetření: EKG, CRP, INR přímo
v ordinaci. Vytváříme příjemné
prostředí a individuální přístup.
PŘIJÍMÁME NOVÉ PACIENTY!
MUDr. Jan Kořenek
a MUDr. Kristýna Kořenková,
Čumpelíkova 1764/2
(poliklinika, 1. patro),
Praha 8-Kobylisy, Tel: 286 589 416,
www.praktik-kobylisy.cz

KOUPÍM MALÝ BYT – hotovost
+ anuita. Kontakt: 732 796 264.

PRODÁM HROB NA OLŠANECH.
Cena 40 tisíc Kč. 602 443 344.

PRODÁM GARÁŽOVÉ STÁNÍ
v OV pro 2 automobily, vel. 30 m²,
v Hnězdenské 735/6, Praha 8. Cena
299 000,- Kč. Tel.: 603 113 113.

MASÁŽE, LÉČENÍ REIKI.
Hyčkat vás bude kvalifikovaná
masérka, vyhřívané lůžko.
Masáže šje i v kancelářích.
Studio F, Frýdlantská 1318/7, P8.
Tel.: 776 825 552.

PRONAJMU NEBO PRODÁM
garážové stání Velká Skála.
Tel.: 776 817 170.

VÝKLAD Z KARET volejte
nebo SMS. Tel.: 775 055 306.

CENTRÁLA ČIŠTĚNÍ KOBERCŮ
a nábytku pro Prahu 8. Extrakční
metoda, rychlá reakce, slušné
jednání. Tel.: 724 006 275.

ÚKLIDOVÁ FIRMA, úklid
po malování nebo po rekonstrukci.
Tel.: 724 006 275.

ODKLÍZENÍ SNĚHU naší sněhovou
frézou. Odklízíme z rovných ploch
velikosti nad 300 m².
Tel.: 724 006 275.

KOUPÍM BYT 3+kk až 4+1,
P 7, 8, 9. Přízemí ne, RK nechci,
spěchá. Tel.: 774 720 752.

PRODÁM GARÁŽ, ulice Fr. Kadlece.
Tel.: 725 747 757.

**1JMREALITY – VAŠE REALITNÍ
KANCELÁŘ.** Zajistíme vám
– prodej, pronájem nemovitosti.
Kompletní servis v oblasti
nemovitostí – nízké provize.
Tel.: 608 703 343. www.1jmreality.cz
(kancelář Praha 9).

PEČOVATELSKÁ SLUŽBA
– PRAHA 8. Zdravotní a sociální
služby nonstop. Tel.: 776 586 900.

www.elektrikarsafranek.cz
Elektroinstalační práce v RD,
bytech, firemních objektech.
Tel.: 777 648 844.

PODLAHÁŘSTVÍ – prodej
a odborná pokládka (PVC, koberců,
vinylu, plovoucí podlahy atd).
Zakázku bezplatně zaměříme
a provedeme cenovou nabídku.
Tel.: 734 381 414.

PASPORT STAVBY
– www.zamerenistavby.wix.com/
zamerenistavby.r.jurkovicova@
seznam.cz Tel.: 608 038 122.

HLEDÁM BYT KE KOUPÍ, 2+1,
3+1. Volejte. Tel.: 739 486 488.

**VÝUKA ANGLIČTINY
A MATEMATIKY** ZŠ, SŠ a VŠ,
jitka-vachtova.cz

KOMPLETNÍ REALITNÍ SLUŽBY
Kobylisy a okolí. Kancelář M&M
reality Trojská ul. – ZDARMA
poradenství, posudky pro dědictví,
energ. štítky, obstaráme
nemovitost, zajistíme prodej.
VOLEJTE 777 760 980.

**PRÁVNÍ SLUŽBY DLE NOVÉHO
OBČAN. ZÁKONÍKU** v oblasti
rodinné a bytové problematiky.
Dále oblast trest. práva,
včetně zast. u soudu.
Tel.: 602 944 930, JUDr. Kroulíková,
e-mail: krouliren@seznam.cz

KÁCENÍ A ŘEZ rizikových stromů
stromolezečskou technikou.
Tel.: 606 527 091.

PRONAJMU GARÁŽ v ulici Na
Ládví a garážové stání v ulici Nad
Okrouhlíkem. Tel.: 608 938 222.

OBRAZ od E. Famíry, olej
na plátně nebo na kartonu, koupí
INTERANTIK Praha 9
Tel.: 283 893 334, 605 829 440.

**BIOPUS – NOVĚ OTEVŘENÁ
PRODEJNA BIOPOTRAVIN** vám
nabízí: biopečivo – žitný kváskový
chléb, mléčné výrobky nejvyšší alp-
ské biokvality – kozí, ovčí, bezlak-
tózové. Bezlepkové a vegetariánské
potraviny. Najdete nás: bus č. 152,
st. Libeňská – areál Čámovka.

INSTALATÉR - VODA - TOPENÍ.
Výměna kuch. desek a dřezů.
Tel.: 602 649 359.

STROPNÍ SUŠÁK PRÁDLA
– prádlo se snadno vytáhne
ke stropu a nepřekáží.
Montáž. Tel.: 602 273 584.

**PROVEDU MALÍŘSKÉ
A LAKÝRNICKÉ PRÁCE.**
Tel.: 605 015 145 nebo pevná
linka po 17 hod. – 222 946 268.

PRONAJMU GARÁŽ v ulici Na
Ládví a garážové stání v ulici Nad
Okrouhlíkem. Tel.: 608 938 222.

TÍMTO NABÍZÍM NA PRONÁJEM
buď 1+kk za 8500,- Kč
nebo 2+kk za 10500,- Kč.
Volejte na tel.: 775 615730

HLEDÁM BYT NEJLÉPE IHNEDE
nebo od nového měsíce – dlouhodo-
bě. Jsme 2 os. a s cenou
do 15 000,- Kč. Děkuji,
tel.: 774 514 241.

RUŠTINA, ŠPANĚLŠTINA
– DOUČOVÁNÍ i pro dyslektiky.
Tel.: 607 835 018.

MĚŘENÍ PŘEKYSELENÍ TĚLA
a chybějících vitamínů v těle. Najde
příčinu i řešení při únavě, depresi,
arytmii, nadváze, vysokém tlaku,
diabetu, dně, bolesti kloubů a zad.
Pha 5. Tel.: 608 155 338.

ZEDNICKÉ, OBKLÁDAČSKÉ PRÁCE,
malířské a sádrokartonářské.
Tel.: 602 386 895, e-mail:
radek.zaloudek@seznam.cz

!! VYKLÍZENÍ – STĚHOVÁNÍ !!
Vyklízení bytů, sklepů, pozůstalostí.
Odvoz starého nábytku k likvidaci.
Stěhování všeho druhu.
Odvoz nepotřebných věcí
k likvidaci. Tel.: 773 484 056.

POČÍTAČE A NOTEBOOKY,
opravy a servis. Bazar použitých
PC vám nabízí naše provozovna
v Lublinské 13. Naproti Penny
marketu. www.pocitacekohout.cz
Můžete nás navštívit či zavolat
pondělí – pátek, 13 – 19 hod.
Tel.: 240 200 282.

**BEZPEČNOSTNÍ A INTERIÉROVÉ
DVEŘE DO BYTŮ.** Možnost
vylití zárubní, rychlá montáž,
záruka 5 let, rozumné ceny.
Tel.: 724 817 818.

ADVOKÁTNÍ KANCELÁŘ PRAHA 8
nabízí všeobecné právní služby,
řešení sporů, spory ve stavebnic-
tví, právo nemovitostní, vymáhání
pohledávek, rodinné právo, právo
spotřebitelské, obchodní právo, atd.
Tel.: 777 311 372, info@akdukat.cz,
www.akdukat.cz

**ELEKTROINSTALACE NOVÉ
A OPRAVY.** Výměny jističů,
změny přívodů do bytů
z 230V/400V, revize, jednání
na PRE. Tel.: 608 278 778,
e-mail: elektrobyty@gmail.com

**PROJEKČNÍ KANCELÁŘ S AUTO-
RIZACÍ** vypracuje studii a projekt
ke SP včetně profesí a interiérů.
Tel.: 724 209 372, 605 364 002.

**VEŠKERÉ MALÍŘSKÉ
A LAKÝRNICKÉ PRÁCE,** nástřik
tapet a drobné zednické opravy,
výhodné ceny. Rychle, levně, kvali-
tně. Volejte. Tel.: 603 432 476.

**PŘÍJMEME PRODAVAČKU
DO TABÁKU** v Praze 8.
Tel.: 777 745 507, 777 788 016.

HODINOVÝ MANŽEL – elektro,
voda a další práce. 40 let praxe
na rekonstrukcích bytů.
Tel.: 602 366 135.

ZL. ŠPERKY, zlaté mince, stříbrné
předměty, pánské zl. hodinky,
kvalitní obrazy evropských mistrů
kupuje INTERANTIK, Praha 9, Pod
pekárnami 3, tel.: 283 893 334,
605 829 440 út a čt po 10. hod.

**KADEŘNICTVÍ PRO CELOU
RODINU.** Nabízíme: dámské,
pánské, dětské – i bez objednání.
Dále nabízíme prodlužování
a zahušťování vlasů, prodlužování
řas, svatební a společenské
účesy, pedikura, thajská masáž
nohou, prodej vlasové kosmetiky,
dárkové vouchery, 10% sleva.
Katovická 409, P8, po – pá 9 – 20
hod. Tel.: 774 938 345. www.
kademictviprocelourodinu.cz Přijmu
další kadeřnici s žl. – klientela
zajištěna. Tel.: 723 334 588.

E-shop: obchod.portal.cz www.portal.cz

Philip J. Carter, Kenneth A. Russell
Trénujte si mozek 2
Pestrá sbírka úkolů přiměje k procvičování slovní zásoby i verbální inteligence, logického myšlení, prostorové představivosti, jednoduchých číselných operací a všeobecně užívaných zkratk a symbolů. S její pomocí si můžete zvýšit IQ, osvojit si umění myslet komplexně a posílit schopnost adaptovat se na rychle se měnící podmínky. Součástí knihy je klíč s řešeními úkolů.
brož., 256 s., 249 Kč



Penny Warner, Paula Kelly
Sbohem, plínky!
Nácvik na nočník bez pláče a stresu
Mnoho rodičů si láme hlavu otázkami typu: Je v jednom roce brzy? Je ve třech letech pozdě? Mám ho trestat, když se zapomene? Kniha přináší velmi přehledný a srozumitelný soubor postupů a odpovědí na výše uvedené otázky, ale i nápady a podněty ke cvičením a aktivitám, které formou hry pomáhají daný vývojový úkol citlivě zvládnout.
brož., 120 s., 209 Kč



KOUPÍTE V KNIHKUPECTVÍ PORTÁL
Klapkova 2, Praha 8 / otevírací doba: Po-Pá 9-18 hod.
tel.: 283 028 203-204, e-mail: obchod@portal.cz



(Placená inzerce)

ZTRATIL SE KOCOUR
v lokalitě Praha 8 - Dolní Chabry
Jmenuje se **RICKY** a je mu 1,5 roku.
- světle zrzavé barvy (až plavé)
- bílé nožičky
- černý gumový obojek s magnetem
- levé oko potřebuje pravidelné ošetření
Kdybyste ho měl někdo doma, prosím o jeho vrácení.
ODMĚNA PRO NÁLEZCE !!
KONTAKTY: papesova@cmail.cz
286 840 762, 721 717 839, 602 678 420



(Placená inzerce)

PRVNÍ SOUKROMÁ
HOTELOVÁ ŠKOLA
Dny otevřených dveří: 16.1. a 4.2. 2014



Studijní obor **HOTELNICTVÍ**

- ✓ škola s tradicí více než 20 let
- ✓ individuální přístup ke studentům
- ✓ 98% úspěšnost studentů u státních maturit
- ✓ výborné uplatnění absolventů
- ✓ nadprůměrné hodnocení školy ČŠI

WWW.PSHS.CZ
E-mail: info@pshs.cz
Tel.: 777 073 670
Svidnická 506, 181 00 Praha 8



(Placená inzerce)

KOUPELNY ZA 3 DNY
Z UMAKARTOVÉ LUXUSNÍ
Bez bourání jádra!!

Neváhejte a využijte mimořádné nabídky
objednejte si rekonstrukci koupelny do 28. února 2014
a získáte sprchový kout RAVAK ZDARMA!!

ušetřete 12.465 Kč

LINEA spol. s r.o.
V Olšínách 61
P-10 ("M" Strašnická)
www.koupelnyza3dny.cz

pondělí 10 - 18 hod.
úterý - čtvrtek 10 - 16 hod.
pátek 10 - 14 hod.
tel.: 274 810 848



(Placená inzerce)

INSTALATÉR
TOPENÁŘ
veškeré opravy a instalace
čištění odpadů, kanalizace
NEPŘETRŽITĚ
Tel: 603 421 968
283 881 375
Rothenberg s.r.o.
Na Slovance 38, Praha 8

(Placená inzerce)

Přijďte si na Valentýna pro
IGRÁČKA ZA KORUNU



IGRACEK
Přijďte s tímto kuponem
14. února do prodejny hraček EFKO
(Sokolovská 117a - křižovatka Švábky)
a odnesete si legendární postavíčku
Igráčka podle vlastního výběru.
www.efko.cz

(Placená inzerce)

PITÍČKOV



Pionýrská 312, Klecany
Tel: +420 739 395 478
Email: obchod@pitickov.cz
www.pitickov.g6.cz

Rozvoz a prodej
francouzských vín.

(Placená inzerce)

POservis s.r.o.

V rámci kontinuity poskytovaných služeb a doolávaných produktů (včetně poskytnutých záručních lhůt), nabízíme za **zvýhodněných podmínek** pokračování spolupráce i po dalším plánovaném prodej bytového fondu.

STÁLE JSME TU PRO VÁS

Váš objekt dokonale známe, vedeme přesnou evidenci všech termínů posledních a následných činností a **smuvně přebíráme odpovědnost** za jejich řádné a včasné provázení. Řešíme dlouhodobé komplexně celou problematiku požární bezpečnosti staveb pro mnoho správních společností, ale i bytových družstev a společenství vlastníků.
VÍCE NEŽ 1.300 DOMŮ V SERVISNÍ PĚCI

Tel.: 281 226 761 www.POServis.cz

(Placená inzerce)

Inzerce, pozvánka

VÝSTAVIŠTĚ PRAHA - HOLEŠOVICE

HOLIDAY WORLD
23. STŘEDOEVROPSKÝ VELETRH CESTOVNÍHO RUCHU

20. - 23. 2. 2014

PŘIJĚTE A VYHRAJTE
www.zajezdzamilujem.cz

GOLF SHOW
19. VELETRH GOLFOVÉHO VYBAVENÍ A TURISTIKY

20. - 23. 2. 2014

www.golfshow.cz

JEDINÝ GOLFOVÝ VELETRH

TOP GASTRO & HOTEL
& VELETRH PRO GASTRONOMII, HOTELY A RESTAURACE

20. - 23. 2. 2014

www.top-gastro.cz

DOPROVODNÝ PROGRAM
KUCHAŘSKÁ A BARMANSKÁ SHOW

www.incheba.cz

INCHEBA EXPO PRAHA

BEZPEČNOSTNÍ DVEŘE NEXT
BEZPEČNÝ DOMOV ZAČÍNÁ DVEŘMI!

ZDARMA
BEZPEČNOSTNÍ VLOŽKA EVVA ICS
4. BEZPEČNOSTNÍ TRÍDA, ODOLNÁ BUMPINGU

Pobřežní 8, Praha 8 (Florenc) | 777 335 878 | www.next.cz
* akce platí do 28. 2. 2014 při objednání s dveřmi

NEXT
BEZPEČNOSTNÍ DVEŘE

Placená inzerce

SKVĚLÁ DOVOLENÁ ZA SUPER CENY!
Skvěle vybavená rekreační střediska na jižní Moravě v hlubokém kaňonu řeky Jihlavy u obce Mohelno.

Týdenní pobyt pro 1 dospělou osobu včetně všech služeb!!!
od 2.599 Kč

Z nabídky služeb v ceně vybíráme:
• ubytování • plná penze •
• bazén • tenisový kurt • horolezecká stěna s instruktorem • trampolína • minigolf •
• skákací hrad • aerobic s profesionální cvičitelkou • nafukovací fotbalové hřiště •
• stolní tenis • půjčovna sportovních potřeb • hřiště na nohejbal, volejbal, košíkovou •

Všechny služby v ceně pobytu!!!

Podrobné informace najdete na:
www.happydovoleny.cz
tel.: 737 389 808, 603 513 723, 546 410 267

Placená inzerce



KAIZLOVY SADY / 13.00

ZAHÁJENÍ MASOPUSTNÍHO PRŮVODU ŠINOUCÍHO SE NA KARLÍNSKÉ NÁMĚSTÍ
VOJTA VRTEK, KOŇSKÝ POVOZ, ŠENKI BAND, CHŮDÁŘI, ŽEBŘINAK S LOUČKAMI, MEGA MASKY, TANEČNICE
PŘIJĎTE V MASCE!

KARLÍNSKÉ NÁMĚSTÍ / 14.00-18.00

U KOSTELA

- 14.20 BACK SIDE BIG BAND
- 14.50 OSMIKVÍTEK
- 15.15 HELENA VONDRÁČKOVÁ
V TRAVESTI SHOW KOČKY
- 15.40 KEJKLÍŘ VOJTA VRTEK
- 16.00 ŠARVANCI
- 16.20 DYNAMICKÁ KRESBA
VĚRKY VYBÍRALOVÉ
- 16.30 OHNIVÝ ŽONGLÉR
VOJTA VRTEK
- 17.00 THE TAP TAP

KARLÍNSKÉ SPEKTRUM / PROGRAM PRO DĚTI

- 14.30 DIVADELNÍ POHÁDKA
ALADINOVA LAMPA
- 15.00 DĚTSKÝ MAŠKARNÍ KARNEVAL
- 16.00 POHÁDKA PRINCEZNA NA HRÁŠKU
- 17.00 POHÁDKA PRINCEZNA NA HRÁŠKU
MASOPUSTNÍ FOTOATELIÉR

PO CELOU DOBU
KARLÍNSKÉ FARMÁŘSKÉ TRHY
ŘEMESLNÉ STÁNKY
ZABIJAČKOVÉ HODY
NETRADIČNÍ MASOPUSTNÍ DÍLNY
A SOUTĚŽE PRO DĚTI

Akce se koná pod záštitou zástupkyně starosty Prahy 8 Vladimíry Ludkové.



Karlínské Spektrum
DDM hl. m. Prahy



Městská část
Praha 8

KARLÍN
SOBE

HRABALOŇA

KONCERTY

**Slavnostní zahájení
celoročních oslav 100. výročí
narození Bohumila Hrabala**

Vystoupení Hudby hradní stráže a Policie ČR

čtvrtek 27. března; 18.00 hodin
Libeňská sokolovna

Romská hudba a Bohumil Hrabal / zámecký koncert

úterý 1. dubna; 19.00 hodin
Libeňský zámek

JARO – LÉTO 2014

DIVADELNÍ PŘEDSTAVENÍ

Kdo je Bohumil Hrabal?

úterý 18. února; 14.00 hodin
Divadlo Karla Hackera

Taneční hodiny pro starší a pokročilé

čtvrtek 6. března; 19.00 hodin
Kulturní dům Krakov

Kdo je Bohumil Hrabal?

pondělí 17. března; 9.00 hodin
Kulturní dům Krakov

Hrabaloviny

pondělí 31. března; 19.30 hodin
Divadlo Karla Hackera

Příliš hlučná samota

úterý 10. června; 19.00 hodin
Libeňská synagoga

Harlekýnovy miliony

pondělí 16. června; 19.30 hodin
Divadlo Karla Hackera

FILMOVÉ PROJEKCE

Slavnostní zahájení Karlínského filmového léta

Letní kino Regina / začátky promítání ve 21.30 hodin

Ostre sledované vlaky / středa 10. června

Perličky na dně / čtvrtek 19. června

Skřivánci na niti / pátek 20. června

Slavnosti sněženek / sobota 21. června

VÝSTAVY

Ostre sledovaný Hrabal

26. března – 14. května / ÚMČ Praha 8

Bohumil Hrabal barevně i černobíle

23. června – 4. září / ÚMČ Praha 8

Libní s Bohumilem Hrabalem

18. září – 14. listopadu / ÚMČ Praha 8

Romové a Bohumil Hrabal

27. listopadu – 31. prosince / ÚMČ Praha 8

**Pochod po stopách
Bohumila Hrabala Prahou 8**

ve spolupráci s Klubem českých turistů Praha

čtvrtek 22. května

Start u tzv. Hrabalovy zdi



Městská část
Praha 8



Pro celou rodinu